ALMANACH

1861 - 1991 - 2016 - 2021

Střední pedagogická škola
a Střední zdravotnická škola
svaté Anežky České
v Odrách

Vyjádření osobností spjatých se školou a ohlasy v tisku

Vážení čtenáři,
vítejte na stránkách našeho almanachu, který jsme po pěti letech připravili k 30. výročí novodobé existence školy a k 160. výročí založení školy. Navazujeme na almanachy předchozí a rádi Vám představujeme život Střední pedagogické školy a Střední zdravotnické školy svaté Anežky České.

Připomínáme si velká jubilea, ta v sobě vždy vnitřně propojují přítomnost, minulost i budoucnost.
Prožíváme přítomné chvíle a radujeme se z úspěchů, radujeme se z rozkvětu školy, a protože tyto chvíle prožíváme ve výjimečném období pandemie nemoci Covid-19, děkuji všem kolegům, kteří i v této těžké době obětavě provází své studenty a hledají nové cesty vedoucí k co nejlepším výsledkům. Radujeme se také ze zapojení pedagogů a studentů zdravotnických oborů do pomoci potřebným. Letošní jubileum školy prožíváme velmi netradičně, bez slavností, hostin, koncertů a představení, které většinou nádherně připravovali kolegové a studenti našich pedagogických oborů. Tentokrát od nich štafetu převzali naši zdravotníci. Pomyslná oslava jubilea se koná nenápadně a pracovně, při dlouhých službách v nemocnicích, na covidových odděleních, ve skafandrech a při nočních pohotovostech... O to více však právě v duchu patronky naší školy, svaté Anežky České, která ve své době (v roce 1234) založila první špitál v Praze a svůj život zasvětila službě nemocným a potřebným. Snad se na nás nyní s radostí dívá.

Pešlová Terezie, Srdce pro..., PMP4

Současně se ohlížíme do minulosti, rekapitulujeme předchozí období a díváme se, co nám přineslo, co jsme přinesli my sami.
V uplynulých 5 letech jsme znovu rozšířili nabídku našich oborů, na střední zdravotnické škole jsme vedle učebního obou Ošetřovatel zavedli nový obor Zdravotnický asistent, který byl po roce přejmenován na obor Praktická sestra, v letošním roce se těšíme z úspěchů prvních maturantek i z jejich obrovské pomoci v nemocnicích v posledním mimořádném pandemickém roce. Na střední pedagogické škole prožíváme čas stabilizovaných oborů Předškolní a mimoškolní pedagogika a Pedagogické lyceum a jsme smutní z malého zájmu o obor Sociální činnost, který nás po celou dobu novodobé existence provázel a ze kterého vzešla řada báječných a obětavých absolventů kráčejících cestou služby a pomoci těm nejpotřebnějším.
Těšili jsme se z projektů Eramsus, DofE, Edison, Světová škola, z řady dobročinných aktivit, z projektových dní, adaptačních pobytů a duchovních setkání, poutí... Radovali jsme se ze sportovních kurzů, z celostátních přehlídek a řady kulturních akcí, z koncertů sboru Datio a kapely Craisy Daisy, z úspěchů studentů ve vědomostních i uměleckých soutěžích, z mnoha dalších akcí, za kterými je skryto obrovské množství práce, nadšení a radosti, jak o tom přinášíme svědectví v jednotlivých kapitolách.
Loučili jsme se s otcem Michalem Jadavanem, život nám tak vedle radostných chvil přinesl i velký smutek. A velké poselství a svědectví o vnitřní síle o spojení v modlitbě a cestě k Bohu.
V uplynulém období jsme také dovršili dlouhodobou rekonstrukci naší školy. Poslední realizovanou stavbou je fasáda školní budovy, naši školu jsme tak po mnoha letech práce představili v plné kráse. A symbolicky posledním počinem byly nové vitráže ve školní kapli, také díky daru otce biskupa Mons. Martina Davida – moc děkujeme, jedna z nich je věnovaná patronce školy. Vitráž se svatou Anežkou je tak posledním střípkem dlouhé cesty, symbolicky uzavírá jednu etapu a vzdává za ni dík.

A s důvěrou hledíme také do budoucnosti
Těšíme se na návrat školního života po pandemii, na nové výzvy a cesty. Nově připravujeme zahájení výuky v maturitním oboru Masér ve zdravotnictví od 1.9.2021. Připravujeme se na nové projekty. Životní běh školy pokračuje dále. Děkuji všem, kteří s námi kráčí po našich cestách, otcům biskupům a všem v Biskupství ostravsko-opavském, úžasným kolegům, studentům, rodičům, přátelům a příznivcům školy. A prosím i dále o ochranu a pomoc svaté Anežky, o Boží požehnání a dary Ducha svatého, aby naše škola nebyla jen navenek hezkou fasádou , ale i místem vnitřně krásným, přátelským a obohacujím.

Ing. Pavla Hostašová, ředitelka školy

Milí přátelé, čtenáři tohoto almanachu,
od vydání posledního almanachu SPgŠ a SZŠ sv. Anežky České uplynulo už pět let a listování stránkami jeho aktuální verze ukazuje, jak velký kus cesty škola za dalších pět let ušla. Událostí, které poznamenaly život školy, nebylo v uplynulých letech málo. Některé si díky almanachu připomeneme a některé zůstanou navíc nezapomenutelně zapsány v srdcích, protože se silně dotkly životů těch, kdo školu tvoří – studentů i zaměstnanců školy. Je dobře, že tento almanach vychází, co je však důležitější, že vzniká onen pomyslný „osobní almanach", který si ukládáme ve svém nitru. Vepsaly se do něj určitě i poslední měsíce poznamenané pandemií a s tím související velmi cenná zkušenost solidarity a pomoci druhým, kterou mnozí studenti i pedagogové školy udělali. Tato zkušenost ukázala, co je naplněním a dovršením každého vzdělávání. Není to jen vysvědčení s krásnými známkami, nejsou to jen nabyté vědomosti. Tím dovršením je to, že mne získané vědomosti disponují být lépe prospěšný druhým. Přeji škole do dalších let, aby vytvářela takové prostředí, ve kterém mohou vyrůstat mladí lidé ochotní nasadit své vědomosti a síly pro dobro druhých. Kéž je to i radostí, která bude zřejmá ze stránek dalších almanachů.

Mons. Martin David
biskup ostravsko-opavský

Milí přátelé,

s velkou vděčností posílám svůj pozdrav ke 30. výročí novodobé existence školy a 160. výročí od jejího otevření. Těší mne dílo, které škola naplňuje i v tak obtížných podmínkách, jakou bylo období pandemie. Ale právě tato doba možná nejvíce prokázala její užitečnost i profesionalitu. Do dalších let vyprošuji Boží požehnání a vše potřebné.

František Václav Lobkowicz, OPraem.
biskup ostravsko-opavský

Střední pedagogická a Střední zdravotnická škola svaté Anežky České je s městem Odry již od svého vzniku úzce spjata. V průběhu let se rozvíjela, opravovala, rozšiřovala se její vzdělávací nabídka a v současné době před námi stojí krásná a moudrá instituce, která je pevně zakotvena na trhu vzdělávání.
Město Odry vnímá a pozitivně hodnotí kroky školy. Máme tu čest být součástí slavnostního předávání maturitních vysvědčení a vidět tak v přímém přenosu výsledky vzdělávacího procesu. Patrné je vnitřní pouto mezi žáky a pedagogy i smutek v jejich očích z nadcházejícího rozchodu.

Vysoce hodnocena je také přehlídka zájmové umělecké činnosti církevních škol, která představuje širokou kulturní nabídku v podání žáků církevních škol napříč naší zemí. Žáci předvádějí to nejlepší, co na jednotlivých školách bylo nastudováno, a to s elánem, nadšením a hrdostí vystoupit na této významné akci. Za velmi přínosné považujeme i zařazení výstavy fotografií Jindřicha Štreita, která celé akci dodává pomyslnou „třešinku na dortu". Velké poděkování patří všem organizátorům, neboť její vlastní organizace je úkolem více než náročným.

Škola v průběhu let prošla vnitřními úpravami a modernizací, čímž se ještě výše zvedla její estetická úroveň a vnitřní klima, což jsme měli možnost i sami posoudit.

Díky aktivní práci paní ředitelky Ing. Pavly Hostašové se podařil skoro neuvěřitelný čin – obléci školu do nového hávu. Vznikla tak dominanta, která dodržela dobové prvky a vkusně je doplnila moderními vymoženostmi. Je to objekt, který návštěvníka Oder hned při vjezdu do města upoutá a příjemně naladí.

Za velmi lidskou a obětavou činnost považujeme aktivní přístup a spolupráci vedení školy, pedagogů i samotných žáků v očkovacím centru v Odrách. Bez jejich účinné pomoci a osobního nasazení by se nám nepodařilo v Odrách tak významně postoupit v boji s novodobým nepřítelem, kterým je COVID-19.

Do dalších let škole přejeme, ať se i nadále úspěšně rozvíjí, stále vzkvétá a svou vzdělávací oblast vede dle moudrých slov J. A. Komenského: „Cílem vzdělání a moudrosti je, aby člověk viděl před sebou jasnou cestu života, po ní opatrně vykračoval, pamatoval na minulost, znal přítomnost a předvídal budoucnost."

Ing. Libor Helis, starosta města Odry
Mgr. Libuše Králová, místostarostka města Odry

Vždy mě zajímalo, proč se knize, shrnující určité období jednoho společenství nebo myšlenkového proudu, říká almanach. Etymologie tohoto slova není zcela jednoznačná. Jisté ale je, že se takto nazývaly prastaré kalendáře obsahující svátky daného roku, předpovídané počasí, doporučená data setby, tabulky přílivu a odlivu a dokonce i zatmění slunce. Almanachem v naší době se obvykle nic nevyhlašuje, ani nepředpovídá, jeho směr se totiž obrátil. Ohlíží se naopak za tím, co pro nás bylo důležité, bez čeho bychom nebyli tam, kde jsme.

Proto i tento sborník lze chápat jako mozaiku, ve které jí pro pochopení těch, kteří spojili své životy s oderskou školou svaté Anežky, důležitá každá její část. Stojí tedy za to, věnovat jí náležitou pozornost. Nejen proto, že v sobě zahrnuje i náročně období pandemie, ale také, že v určitém smyslu ukazuje k budoucnosti. Nepředpoví nám sice počasí, pohyb hvězd, ani kdy už nadobro sundáme roušky. Zato vypovídá něco o směru, kterým se bude škola dál ubírat. To, co je na ní jedinečné a co jste spolu prožili, dává vždy energii a motivaci dalším projektům a snům, které jsou znakem zdravého společenství.

To vám přeji a za to se modlím, abyste si i nadále co nejlépe poradili s každým odlivem i přílivem, každým zatměním a odtemněním slunce a aby vás to posunulo zas o kousek dál na vaší společné pouti.

P. Petr Kuník, farář v Odrách

Urbanová Andrea, Přeměny, kresba tužkou, Pl2

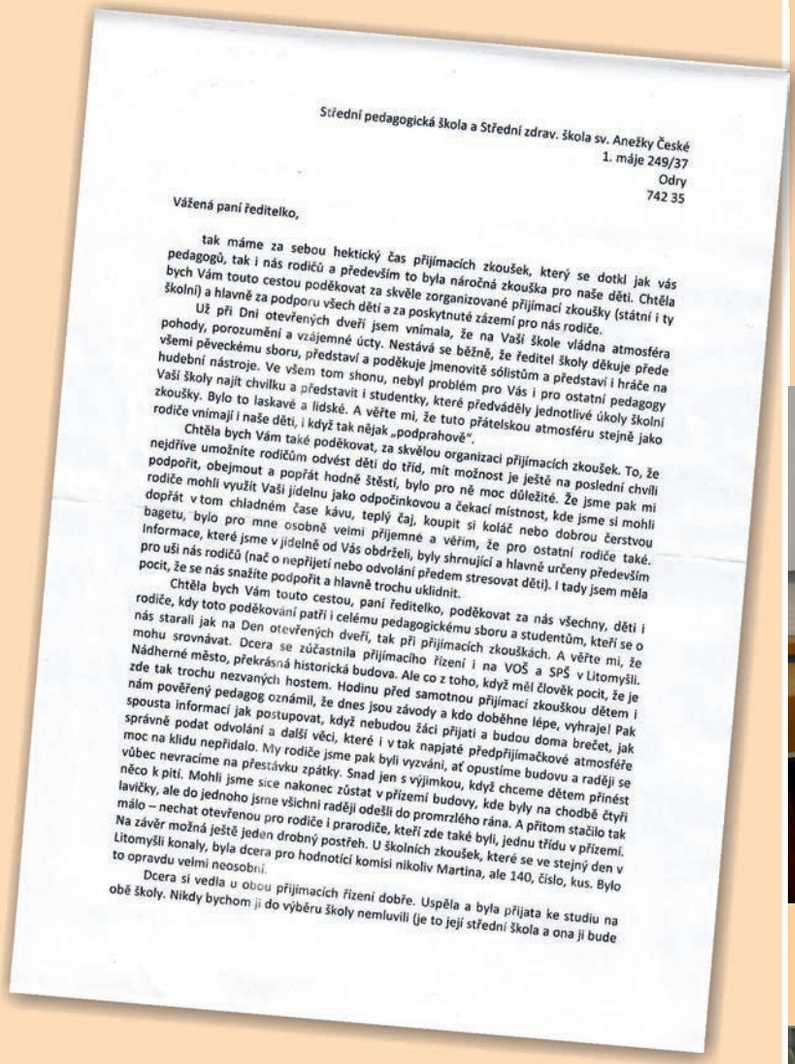

Střední pedagogická škola a Střední zdrav. škola sv. Anežky České
1. máje 249/37
Odry
742 35

Vážená paní ředitelko,

tak máme za sebou hektický čas přijímacích zkoušek, který se dotkl jak vás pedagogů, tak i nás rodičů a především to byla náročná zkouška pro naše děti. Chtěla bych Vám touto cestou poděkovat za skvěle zorganizované přijímací zkoušky (státní i ty školní) a hlavně za podporu všech dětí a za poskytnuté zázemí pro nás rodiče.

Už při Dni otevřených dveří jsem vnímala, že na Vaší škole vládna atmosféra pohody, porozumění a vzájemné úcty. Nestává se běžně, že ředitel školy děkuje přede všemi pěveckému sboru, představí a poděkuje jmenovitě sólistům a představí i hráče na hudební nástroje. Ve všem tom shonu, nebyl problém pro Vás i pro ostatní pedagogy Vaší školy najít chvilku a představit i studentky, které předváděly jednotlivé úkoly školní zkoušky. Bylo to laskavé a lidské. A věřte mi, že tuto přátelskou atmosféru stejně jako rodiče vnímají i naše děti, i když tak nějak „podprahově".

Chtěla bych Vám také poděkovat, za skvělou organizaci přijímacích zkoušek. To, že nejdříve umožníte rodičům odvést děti do tříd, mít možnost je ještě na poslední chvíli podpořit, obejmout a popřát hodně štěstí, bylo pro ně moc důležité. Že jsme pak mi rodiče mohli využít Vaši jídelnu jako odpočinkovou a čekací místnost, kde jsme si mohli dopřát v tom chladném čase kávu, teplý čaj, koupit si koláč nebo dobrou čerstvou bagetu, bylo pro mne osobně velmi příjemné a věřím, že pro ostatní rodiče také. Informace, které jsme v jídelně od Vás obdrželi, byly shrnující a hlavně určeny především pro uši nás rodičů (nač o nepřijetí nebo odvolání předem stresovat děti). I tady jsem měla pocit, že se nás snažíte podpořit a hlavně trochu uklidnit.

Chtěla bych Vám touto cestou, paní ředitelko, poděkovat za nás všechny, děti i rodiče, kdy toto poděkování patří i celému pedagogickému sboru a studentům, kteří se o nás starali jak na Den otevřených dveří, tak při přijímacích zkouškách. A věřte mi, že mohu srovnávat. Dcera se zúčastnila přijímacího řízení i na VOŠ a SPŠ v Litomyšli. Nádherné město, překrásná historická budova. Ale co z toho, když měl člověk pocit, že je zde tak trochu nezvaným hostem. Hodinu před samotnou přijímací zkouškou dětem i nám pověřený pedagog oznámil, že dnes jsou závody a kdo doběhne lépe, vyhraje! Pak spousta informací jak postupovat, když nebudou žáci přijati a budou doma brečet, jak správně podat odvolání a další věci, které i v tak napjaté předpřijímačkové atmosféře moc na klidu nepřidalo. My rodiče jsme pak byli vyzváni, ať opustíme budovu a raději se vůbec nevracíme na přestávku zpátky. Snad jen s výjimkou, když chceme dětem přinést něco k pití. Mohli jsme sice nakonec zůstat v přízemí budovy, kde byly na chodbě čtyři lavičky, ale do jednoho jsme všichni raději odešli do promrzlého rána. A přitom stačilo tak málo – nechat otevřenou pro rodiče i prarodiče, kteří zde také byli, jednu třídu v přízemí. Na závěr možná ještě jeden drobný postřeh. U školních zkoušek, které se ve stejný den v Litomyšli konaly, byla dcera pro hodnotící komisi nikoliv Martina, ale 140, číslo, kus. Bylo to opravdu velmi neosobní.

Dcera si vedla u obou přijímacích řízení dobře. Uspěla a byla přijata ke studiu na obě školy. Nikdy bychom ji do výběru školy nemluvili (je to její střední škola a ona ji bude

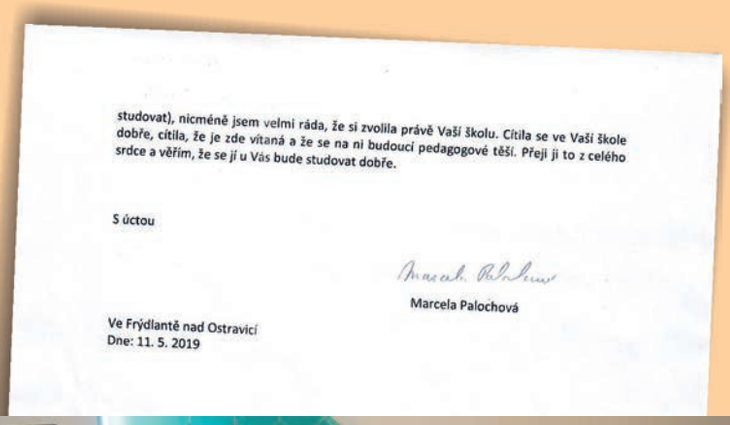

studovat), nicméně jsem velmi ráda, že si zvolila právě Vaší školu. Cítila se ve Vaší škole dobře, cítila, že je zde vítaná a že se na ni budoucí pedagogové těší. Přeji ji to z celého srdce a věřím, že se jí u Vás bude studovat dobře.

S úctou

Marcela Palochová

Ve Frýdlantě nad Ostravicí
Dne: 11. 5. 2019

Ocenění studentů a pedagogů od starosty města Odry, červen 2019
Marieta Valová, Kristýna Zaoralová, David Popelka,
Skupinová ocenění Adéla Schlesingerová (Datio), Eliška Štěpánová (tanec),
Mgr. Jarmila Levová

Ocenění studentů a pedagogů od starosty města Odry, červen 2021
společné foto oceněných naší školy a vedení města: Martina Palochová, Vendula Cibulková, Veronika Bučková, skupinové ocenění Marková Adéla (očkovací centrum), Mgr. Petra Fišerová, Josef Klézl, pan starosta Ing. Libor Helis, paní místostarostka Mgr. Libuše Králová

Vážená paní ředitelko,
protože za několik dní skončí školní rok, rád bych Vás, Vaše kolegy a studenty pozdravil a popřál Vám všem klidné a zasloužené prázdniny. Uplynulý rok byl opravdu mimořádný, a to po všech stránkách. Doufám, že stejně jako naše nemocnice, tak i Vaše škola se postupně vrací k tomu, co jsme dříve považovali za samozřejmé – tedy běžné denní práci a naplňování základního smyslu toho, proč tu vlastně jsme – a tím nemyslím jen školu nebo nemocnici jako instituce, ale především každého z nás.
Největší zásluhu na postupném návratu má očkování, které jsme společnými silami spustili začátkem letošního roku. K dnešnímu dni už jsme provedli přes 14 tisíc očkování. Za tímto strohým číslem, které považuji za náš společný úspěch a velký příspěvek k utlumení a doufejme i ukončení pandemie, se skrývá úctyhodné množství práce, přímé i organizační, několika desítek lidí. Ale smysl měla tato práce i pro nás všechny, protože zahájení očkování znamenalo i zásadní obrat v našem myšlení i práci, od dosavadní, rok trvající pasivní ochrany a obrany, zavírání a omezování, směrem k aktivnímu a účinnému jednání.
Na tomto obratu k lepší budoucnosti máte největší podíl právě Vy, Vaši kolegové a studenti, a s nimi všichni, kdo se na práci v očkovacím místě podíleli.
Rád bych Vám všem za tuto pomoc poděkoval.
Současně přeji i klidné prázdniny a Vám všem i pevné zdraví a co nejvíce sil v osobním i pracovním životě.

Martin Šmaus
ředitel městské nemocnice v Odrách, 18.6.2021

Ocenění v dalších letech:
Rok 2020: Adéla Schlesingerová, Nikola Kupčíková, David Popelka, Vendula Cibulková
Rok 2018: Monika Juříčková, Adéla Ohneiserová, Anna Sulovská Ing. Jindra Šustková, Mgr. Ludmila Ondrová
Rok 2017: Klára Tarabová, Martin Mužný,Barbora Macošková, Adéla Kleslová, Adéla Schlesingerová
Skupinová ocenění: Miroslava Urbánková a Barbora Polášková (výtvarná soutěž), Nikola Kopecká (tanec), Monika Juříčková, Vendula Vlašicová, Martin Mužný (Datio) Terezie Fojtíková (kapela) a Josef Zajíček
Rok 2016: Adéla Hrabovská, Štěpán Klos, Charlotte Řeháčková, Zdeňka Strachotová, Barbora Sklenovská, Adéla Haasová, Julie Svobodová, Adéla Kleslová, Ivana Bělunková, Natálie Sokolová a Mgr. David Cindler

„Mezi všemi prostředky škola má zvláštní význam. V rámci svého poslání usilovně pěstuje rozumové schopnosti, rozvíjí správné usuzování, uvádí do kulturního dědictví získaného předchozími generacemi, tříbí smysl pro hodnoty, připravuje na povolání… Krásné a významné je tedy povolání všech, kteří pomáhají rodičům v plnění jejich úkolu a jako zástupci lidské společnosti se ujali výchovy na školách.
Takové povolání vyžaduje dary ducha i srdce, velmi pečlivou a stálou ochotu k obnově a přizpůsobení".

Gravissimum educationis (Prohlášení o křesťanské výchově)

Mám radost, že škola po celou dobu od znovuotevření před 30 lety naplňuje úkol, který má církevní škola a který měla na mysli i její zakladatelka hraběnka Charlotta – vzdělávat a vychovávat.
Není snadné ani nyní při tolika změnách ve společnosti obstát a vést svěřené tak, aby se stali krásnými a vzdělanými osobnostmi.

Jsem velmi vděčná, že jsem mohla ve škole několik let působit. Setkala jsem se zde s mnoha tvůrčími a ušlechtilými osobnostmi. Mohla jsem být v blízkosti mladých lidí, sledovat jejich růst a radovat se z jejich uplatnění v životě. Těší mne, že vzpomínky na školu a mnohá přátelství s kolegy i absolventy trvají dodnes v krásné a obohacující podobě.
Považuji to vše za velký Boží dar.

Přeji všem, kteří školu vytvářejí, Boží požehnání, stálou radost, sílu a moudrost v jejich úsilí.

Ludmila Šimíčková

Chudárková Eliška, Ryba, akvarel, PMPA2

Mecenášské přání

Osobně, jako rodiče čtyř dětí různého věku na různých školách od základních až po vysoké, církevních i státních, máme o českém školství svou, poměrně jasnou představu. Taktéž naše představa o církevních institucích je poměrně jasná a podložená zkušenostmi.

Nepochybujeme o tom, že jak současné české školství tak současná česká katolická církev mají své génie i obecní blby, světce i padouchy, neduhy i úspěchy, stinná zákoutí i prosluněné kouty a neprošlapané, ale naopak i velmi prošlapané cesty někam či spíše nikam. Zároveň jsme si jistí, že prožíváme mimořádně rychlou změnu vzdělávacího systému i fungování církve, a to bez ohledu na to, zdali chceme či nechceme. Český vzdělávací systém ani česká církev nepatří mezi průkopníky nových pořádků a i adaptace na novou situaci jim činí nezměrné potíže. Zdálo by se, že každým rokem musí přijít katastrofa, konec, omezování počtu škol, víceletých gymnázií, oborů, maturantů ...

Církevní škola v Odrách by mohla kombinovat neduhy současné církve i vzdělávacího systému. Bylo by to zažité, praktické, ale nakonec nefunkční. Jiné církevní školy skončily svou činnost nebo se změnil jejich zřizovatel. Nelze nevzpomenout, jak takřka před dvaceti lety byla budova "církevky" v nevyhovujícím stavu stejně jako internát a jídelna a člověku v prázdné budově mohlo být stydno, kam až situace zašla. Býval by to byl dokonalý příklad, že katastrofa opravdu přišla. Nestalo se tak.

Vážíme si, obdivujeme a nepřestáváme myslet na ochotu ke změně, entuziasmus, naději a vizi, která obnovu školy provází. Vážíme si pochopení, že školu nelze jen tak "obnovit". Začít tam, kde se před čtyřiceti lety přestalo. Naopak, nové víno do nových měchů! Ano, bylo třeba k tomu projít krizí a hrozbou zániku, ale krize je příležitost. Krize je zpráva. Krize je zrcadlo.

Jsme diváky růstu a změny školy takřka dvacet let a nepřestáváme žasnout. Stačí nepřekážet, nechat to růst. Ano, několikrát jsme škole pomohli. Ale to jsou drobné v porovnání s úsilím k obnově a naplnění vize sebevědomé, dobré školy s kompletním zázemím. S pevným, silným a inspirativním pedagogickým sborem. Školy, která nejen čte znamení doby, ale nebojí se i nějaké znamení doby napsat! Koneckonců, proč by jen lidé měli tu či onde vyorat brázdu, případně se zapsat do dějin? Vždyť i škola si může stvořit své dějiny! Škola jako instituce si může vzít to nejlepší ze vzdělávacího systému a i to nejlepší z církve či dokonce vyrazit tu a tam mimo limity, do neprobádaných končin.

Takže jen tak dále, odvážně a s nadějí! A při takovém výročí nezbývá než popřát "Ad multos annos!"

Adam a Hanka Rakovští

Kamrádová Amálie, Ryboláž, papírová koláž, PMP1

30 let, hodně nebo málo?

Jak se to vezme…

Trocha bilancování v číslech:

10 let třídnictví a mých **74** „třídních“ dětí

20 let v roli zástupkyně naší milé, hodné a zapálené ředitelky školy, Pavly Hostašové (ve šk. roce 2002/03 jsme se ze 161 žáků v 8 třídách se 22 pedagogy rozrostli na 405 žáků ve 24 třídách se 40 pedagogy)

Za **30 let** jsme vyprovodili z naší krásné školy cca **1650 absolventů**, všech jsem se „nějak dotkla“ a zanechala stopu.

Mnohé se změnilo a vzpomínám na to, když jsme **před 30 lety** začínali…

Počátky byly pro mne náročné, přišla jsem o práci v laboratoři a vůbec jsem si nebyla jistá, zda ve školství zůstanu. Lákalo mne, že to bude jiné, že to s Václavem Havlem, v nové době demokracie a především v duchovní svobodě, bude jiné (i když musím připomenout, že vnitřní svobodu jsem si nenechala vzít ani v bývalém režimu; asi jsem měla výhodu, vyrůstala jsem na vesnici, kde bylo dané docházet do náboženství, učit se katechismus a pomáhat při úklidu kostela a jeho okolí). Povzbuzovala mne také rodina, byli jsme propojeni s „kapitalistickým světem“, kde církevní školy byly a jsou považovány za prestižní.

Bylo a je to jiné, zůstala jsem a jsem tomu ráda, nejistota přešla v jistotu.

V průběhu prvních **5 let** jsem učila **14** různých předmětů, měli jsme obory s rodinným zaměřením (vaření a přípravu pokrmů, rodinnou výchovu, chemii, fyziku, zeměpis, biologii, matematiku, základy společenských věd, marketing, psychologii a pedagogiku až k maturitě, praxi v oboru sociální činnost, ve tříletém oboru ošetřovatel, češtinu, němčinu) – nebránila jsem se tomu a zodpovědně se připravovala do každé hodiny z dostupných rozličných knih a z vlastních poznámek z gymnaziálního studia.

- **dnes** už mi zůstala jen výuka chemie
- učili jsme dle **UP** – učebního plánu s velmi stručnými obsahy vzdělávání (cca **10** – 20 listů), **dnes** učíme dle **ŠVP**, které se odvíjí od RVP dané MŠMT a jde o **několika set** stránkové dokumenty s rozličnými kompetencemi
- připravované hodiny s ruční přípravou a načtenými knihami se změnily na elektronické a „vygooglené“ informace
- tradiční „tabule a křída“ se změnily na „tabule a fix“ až k „dokonalým“ **interaktivním tabulím** s přípravou tzv. šablon
- dříve při administrativě stačil „papír + tužka“ a jeden list, nyní máme elektronické zpracování, ale listů **5x až 10x více!**
- papírová třídní kniha TK se změnila na **eTk** – elektronickou třídní knihu, která je součástí elektronické školní matriky **EDOOKIT**
- hodiny strávené nad vysvědčením, které jsme psali krasopisně rukou, se změnily na **rychlý hromadný tisk**
- v 90. letech byla velká touha poznávat a vyjíždět za dříve zavřené hranice, **dnes** si nejsem jistá, zda touha u studentů po cestování trvá?
- dříve jsme studenty „nachytali“ v hodině s knížkou nebo dokonce s pletením pod lavicí, **dnes** s mobilem na lavici
- dříve jsme jezdili na školení, **dnes** absolvujeme z pohodlí domova **e-learning a webinář**
- dříve nám někdo poradil a tvořili jsme, dnes dostáváme pokyn, manuál, tutoriál a rádce se nejmenuje poradce, ale tutor
- dříve jsme hledali v encyklopediích, dnes si vše „vygooglíme“
- v 90. letech platilo slovo, domluvený čas a místo, teprve v roce 2002 jsem vlastnila první tlačítkový mobil NOKIA k volání a psaní SMS a k předání informací na dálku, **dnes** mám malý dotykový PC SAMSUNG k bleskurychlému předání informace, ALE vyplývá z toho povinnost mít jej stále u sebe, nahlížet a komunikovat 24 hodin denně
- papírové „výkaznictví“ za školu přešlo na elektronické **Sběr d@t MŠMT,** maturity se změnily ze školní na jednotné celostátní – zadávání v systému IS_Certis (**Cermat**)
- v neposlední řadě to nejdůležitější, tvorba rozvrhu – dříve papírové vystřihované obdélníčky, psaní a vkládání do žlábku na nástěnku, přes magnetickou tabuli a magnetky, přes elektronický systém SAS až na vrchol, v dnešní době **EDOOKIT** a **SKOLARIS**
- a vrchol všeho Covid–19 zavedl nucenou **distanční výuku**, která se plnila formou **on-line**, **synchronně** a **asynchronně** zadáváním textů a úkolů do eTK, do komunikace v EDOOKITu
- dříve stará budova školy, tma ve vnitřních prostorech, ale po mnoha stavebních úpravách a nespočítaně kolaudacích až do **dnešní nádherné a již konečné podoby s fasádou**: „Pavli, děkujeme“.

Čas se nachýlil a mne bude těšit, že budu předávat „naplněné dílo“. Již nic neočekávám, ale mám vyhlídky, které dost možná přinesou nějaká další překvapení.

Vším, čím jsem byla, byla jsem ráda

Jindra Šustková

Kučerová Gabriela, Portrét, mozaika, PL2

Mám za to, že existuje několik profesí, které se stávají v životě konkrétního člověka nejenom zaměstnáním, ale také povoláním.
Chci popřát škole a všem lidem kolem, aby se jim dařilo i nadále připravovat pedagogy a zdravotníky tak, aby svoji profesi dokázali takto vnímat.
Může to být základem pro jejich osobní štěstí a požehnáním pro lidi a prostředí, ve kterém budou působit.

Ing. Pavel Reiský
Biskupství ostravsko-opavské

Posílám pozdrav a blahopřání k jubileu naší školy. S vděčností a s díkem přeji všem, kteří pro ni pracují, aby nepodlehli trendům složité doby, která nabízí hodnoty líbivé a snadno dosažitelné. Ve stálých modlitbách budu škole vyprošovat, aby vychovávala mládež k hodnotám svých počátků – k hodnotám pravým, které jediné dovedou dát člověku trvalé štěstí i zde, na tomto světě.

Anna Staňková
dlouholetá vyučující českého jazyka a literatury,
jedna ze zakladatelů školy

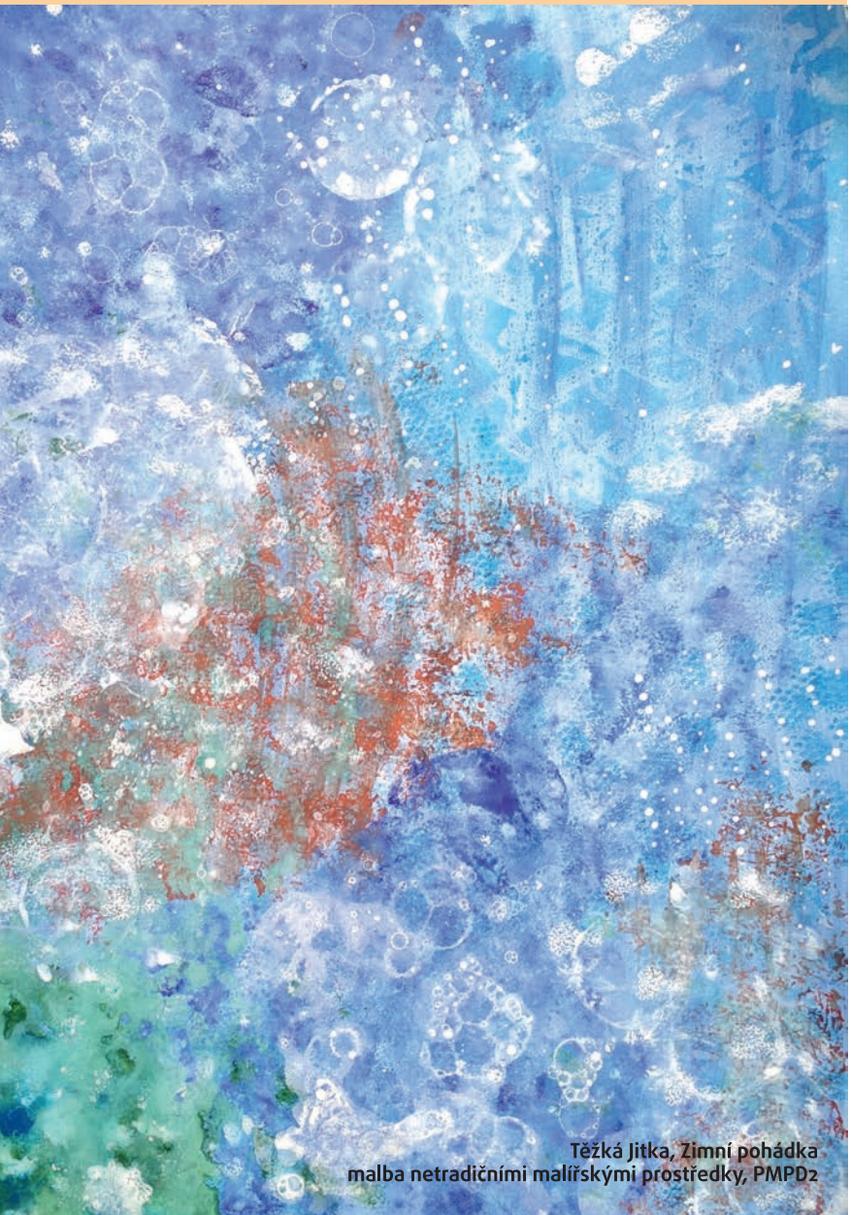

Těžká Jitka, Zimní pohádka
malba netradičními malířskými prostředky, PMPD2

"Jak ten čas letí, nechám ho letět a zpívám si dál..."

Když mě můj tatínek odvážel do oderské, tehdy čerstvě založené, církevní školy, bylo mi 14 let. Ani ve snu by mě nenapadlo, že se můj život s touto školou propojí na dlouhých 30 let. Na internátě - domově mládeže ve velmi skromných podmínkách nás na pokoji (dnešní učebna PC) bydlelo 5 děvčat. Společné sprchy na patře, nekompromisní každodenní povinnost vytírat na pokoji podlahu před odchodem do školy, bodování úklidu, omezené vycházky, na to vše jsme si musely zvyknout. Hned v prvních týdnech mě spolubydlící, dnes řádová sestra, naučila hrát na kytaru a pak netrvalo dlouho založit hudební skupinu Holy Spirit. Pouta přátelství mezi spolubydlícími trvají dodnes. Mladé Milosrdné sestry svatého kříže, působící na škole, byly pro nás kamarádky, jejichž přítomnost jsme vyhledávaly ve volném čase. Hrály s námi divadlo, zpívaly ve schole, hrály volejbal, chystaly dříví k táboráku, připravovaly noční výpravy po Odrách, jezdily s námi na svěcení křížů, kapliček v okolí a hlavně každá z nich uměla fantasticky popularizovat jednotlivá novozákonní podobenství, na jejichž poutavý, hluboký i humorný výklad nikdy nezapomenu. Vychovatelky i učitelé byli nezvykle přátelští a otvírali nám dveře svých domovů. Něco, co jsem dosud nezažila. Přísná češtinářka paní Staňková, která po nás studentkách důsledně vyžadovala plnění každodenních úkolů, je mým rádcem do dnešních dnů. Ráda vzpomínám na Přehlídky církevních škol, které byly zpříjemněním studia a nabídkou poznávání nových obzorů. To vše ovlivnilo mé rozhodnutí se na církevní školu vracet i v době studia na VŠ a následně nastoupit dobrodružnou učitelskou cestu.

Jsem velmi vděčná za čas strávený zde na škole v Odrách. Děkuji za nespočetná blízká setkání, přátelství jak s učiteli, kolegy, tak se studentkami, studenty. Vše, co jsem se zde naučila jako pedagog, je Vaší zásluhou. Děkuji. Velice si vážím paní ředitelky Pavly Hostašové, která navázala na práci prvního ředitele školy pana Milana Rojovského. Její zásluhou tu dnes stojí velmi moderní, progresivní střední škola s dobrým jménem. Přála bych si, aby nikdy nevyprchal prvotní duch entuzianismu a nadšení, se kterým se začaly psát novodobé dějiny této školy. Ať i nadále církevní škola vede své svěřené k ochotě pomáhat druhým, k svědomité pracovitosti rozvíjet rozmanité hřivny, kterými je každý obdarován. Kéž se nikdy nevytratí vše dobré, co zde vytvořili, zaseli ti, kteří zde působili v minulosti nebo působí nyní. Ať slovo "církevní" znamená závazek, výsadu, přednost i kvalitu. Věřím a doufám, že svatá Anežka Česká pevně drží naši školu ve své ruce, bdí nad ní a přimlouvá se za ni.

Ludmila Červenková

Ohlédnutí za mým 22letým působením na Střední pedagogické škole a Střední zdravotnické škole sv. Anežky České v Odrách

Ještě nyní mám před sebou ten DEN, kdy za mnou přišel domů Mgr. Milan Rojovský (můj synovec) s velkolepým nápadem – založit v Odrách „církevní školu“. Zakladatelem nebyl sám, podporoval jej jeho otec Vilém Rojovský, otec Vojtěch, pan Rudolf Maršálek. Za velkou odvahu a spoustu úsilí založit v této době tento typ školy patří zakladatelům velký obdiv a dík. Také mě však oslovil, jestli bych v této škole nevyučovala zdravotnické předměty. V tomto období jsem pracovala jako porodní asistentka. Začínala jsem v nemocnici Vítkov na porodnicko - gynekologickém oddělení. Po narození mých dvou dětí jsem přešla do Oder do gynekologické ambulance a prenatální poradny, vedla jsem psychoprofylaxi gravidních, do mé náplně práce patřily také návštěvy těhotných, šestinedělek a novorozenců v domácím prostředí, k tomu ještě vedení překotných porodů mimo nemocnici – takže náplň práce byla pro mne zcela zajímavá a vykonávala jsem ji nesmírně ráda. Přesto výzva pracovat s mladými lidmi ve školství byla pro mě taktéž zajímavou, proto jsem pro první školní rok v nové škole přistoupila na částečný úvazek při svém zdravotnickém povolání, avšak další školní rok si vyžadoval moji činnost ve škole s celým úvazkem. Pochopitelně bylo zapotřebí si dostudovat pedagogické vzdělání, což jsem i s dalšími kolegyněmi na PF v Olomouci absolvovala. Musím však přiznat, že i toto povolání mě velmi zaujalo a vykonávala jsem jej s láskou, neboť kromě teoretických předmětů jsem učila i praxi v nemocnici = ošetřování nemocných. Obohacením mého pracovního úvazku byly pro mě i turistické a lyžařské kurzy se studenty, k čemuž jsem i absolvovala školení instruktora lyžování. Jako třídní učitelka jsem se třídou jezdívala na duchovní obnovy i výlety – no prostě práce s mládeží po všech stránkách. Se ŠKOLOU jsem žila „tělem i duší“ – několik let „NAŠE ŠKOLA KVETLA“ – nejen ke kráse budovy, ale i pro pohled studentů, zaměstnanců školy, obyvatel Oder a projíždějících – ve dvou poschodích budovy školy jsem se svými žáky vysadila do truhlíků převislé muškáty, vytvořili jsme služby na zálivku i přihnojování (to vše i na dobu prázdnin) – některé foto je toho důkazem.

V současné době již škola nekvete, ale „zato“ je tak nádherně stavebně zrekonstruovaná, že co jdu kolem, tak ji se zalíbením sleduji a to je hlavně díky skvělé paní ředitelce Ing. Pavle Hostašové, která má nejen pedagogické vzdělání včetně vedení školy, ale i vzdělání ve stavebním inženýrství. Ve všem má perfektní spolupráci se svojí zástupkyní – Ing. Jindrou Šustkovou, pedagogickým sborem, zaměstnanci i studenty, což je skvělou vizitkou školy.

Ludmila Vlčková

Dlouhá Marie, Je libo rybu, glazovaná keramika, PMPA1

Vážená paní ředitelko a všichni pedagogové ze školy svaté Anežky České!

Chtěla jsem vám poděkovat. Spěchala jsem po velmi náročném dni na třídní schůzky. Unavená z řízení auta a s myšlenkou, ať neotravuji na poslední chvíli, vždyť ty paní učitelky taky chtějí domů, jsem vešla do budovy. Na stolečku mě překvapila klubíčka vlny. S úsměvem jsem si jedno vybrala. To se zlatou nitkou. Děti ve výtvarce ho použily na vlásky andělům. A za chvíli mě čekalo další překvapení. U dveří paní vychovatelky ležela na stolečku buchta. Kdo si dal tu práci a s láskou to upekl? Prošla jsem budovou všude čisto a krásně. Dcera mi předvedla vzorně uklizený pokoj. Děkuji paní vychovatelky, umíte zázraky. A pak jsem se setkala s paní učitelkou třídní. Bylo to velice milé setkání s ní, ale i s ostatními učiteli. Děkujeme všem, kteří naše děti (puberťačky) učíte a staráte se o ně. Jsem asistentkou pedagoga a vím, co práce učitele obnáší. Je to náročné povolání.
Přejeme vám všem požehnané svátky a do nového roku hodně síly, zdraví a trpělivosti.

manželé Bajerovi

Vstupní prostor školy propojuje dvě budovy – školu a internát. Nachází se zde také vrátnice, kde jsou zaměstnány paní vrátné. Jsem jedna z nich a mohu říci, že práce na vrátnici je velmi hezká a zajímavá. Jsme v kontaktu se studenty, pedagogy, personálem školy a vychovatelkami. Proto máme přehled o dění v prostorách budovy. Na vrátnici evidujeme návštěvy, odchody a příchody studentů, řešíme různé záležitosti, podáváme informace, zajišťujeme bezpečnost. Střídáme se na směny, takže jsme tam celý den. Tak svým způsobem s naší školou žijeme! Ráno se vítáme se studenty a personálem, večer školu zavíráme.
Krásné na této práci je i to, že pozorujeme, jak se studenti během doby vyvíjejí, svěřují se nám o výsledcích studia, prožívají své první lásky a zklamání. Často přijdou za námi, chtějí poradit. Naše škola má více studijních oborů a přibylo větší množství studentů. Proto je také celodenní frekvence v prostoru vstupu a vrátnice. My vrátné jsme rády, že můžeme pracovat v prostředí mladých lidí a příjemného personálu školy.

za vrátné
Matulová Libuše

STUDENTI POMÁHAJÍ

Střední pedagogická škola a Střední zdravotnická škola svaté Anežky České v Odrách nabízí dle svého názvu obory z oblasti pedagogické a zdravotnické. Jedná se o krásné obory, které lákají ke studiu řadu uchazeček a uchazečů, jedná se o obory rozdílné s jednou společnou charakteristikou - od svých studentů vyžadují mimo jiné určitou míru empatie- ať už při práci s malými dětmi v mateřských školách, klienty v sociálních zařízeních, či pacienty v nemocnicích.

Současná pandemie přinesla mnoho problémů i bolesti, ale také radostné poselství studentů ochotných okamžitě pomoci tam, kde je třeba. Do pomoci ve zdravotnických zařízeních se od prvních okamžiků pandemie zapojilo 19 plnoletých studentů oborů Zdravotnický asistent a Ošetřovatel, postupně se dle požadavků domovů a sociálních zařízení připojili také studenti oborů Sociální činnost. Pracují v nemocnici Agel v Novém Jičíně, na odděleních následné péče v nemocnici v Kopřivnici a Odrách, v domovech v Odrách a ve Vítkově, v organizacích Archa a Effata v Novém Jičíně, … Za jejich ochotu, obětavost, statečnost a velké nasazení také přímo v Covidových odděleních jim patří velké poděkování. Jsou opravdu skvělí a mají srdce na pravém místě.

DĚKUJEME.

Ing. Pavla Hostašová, ředitelka školy

Střední pedagogická škola a Střední zdravotnická škola svaté Anežky České
1. máje 249/37 742 35 Odry Tel.: 556 730 129 e-mail: info@cssodry.cz

Noviny 5+2

10 DŮVODŮ
proč studovat na Střední pedagogické škole a Střední zdravotnické škole sv. Anežky České v Odrách:

1. Střední odborná škola v prvním městě na řece Odře s autobusovým i vlakovým spojením pro dojíždějící studenty. Jedna z nejstarších dívčích škol, založená v roce 1859. Nyní otevřená děvčatům i chlapcům.
2. Možnost ubytování v moderním domově mládeže, který je součástí komplexu školy.
3. Bezbariérová a díky evropským projektům moderně vybavená škola
4. Široká nabídka mimoškolní činnosti ve středisku volného času, které je součástí školy.
5. Zapojení školy do mezinárodních projektů Erasmus, DofE a dalších pro pedagogické i zdravotnické obory.
6. Možnost účastnit se řady soutěží a kulturních akcí, například Celostátní přehlídky církevních škol v zájmové umělecké činnosti, kterou naše škola již 28 let organizuje. Možnost zapojit se do dobročinných aktivit a rozdávat radost.
7. **Stabilní** zájem žáků o 5 profilových studijních oborů školy – **maturitní obory Pedagogické lyceum, Předškolní a mimoškolní pedagogika, Sociální činnost, Praktická sestra** a **učební obor Ošetřovatel**.
8. Od Školního roku 2021/2022 **nově otvíráme maturitní obor Masér ve zdravotnictví**.
9. Vysoká úspěšnost žáků při státní maturitě. Opakované výborné hodnocení školy Českou školní inspekcí.
10. Uplatnitelnost našich absolventů na trhu práce i v dalším studiu na VOŠ a VŠ.

Ještě pochybujete? Přijďte se k nám podívat, zeptejte se našich studentů, absolventů, učitelů, případně sledujte webové stránky naší školy

www.cssodry.cz

Mgr. Tomáš Král, výchovný poradce
Ing. Pavla Hostašová, ředitelka školy

Novojičínský region 29.12.2020

Jedna z nejstarších dívčích škol v kraji
a odkaz sv. Anežky České

Dne 26. dubna 1859 byl slavnostně položen a pověcen základní kámen jedné z nejstarších dívčích škol v kraji. Dne 6. května 1861 podepsala hraběnka Charlota Fürstenberková, rozená Schlabrendorfová, zakládající listinu dívčí katolické školy v Odrách a o den později ji podpisem potvrdil arcibiskup olomoucký, kníže Friedrich Fürstenberk. V témže roce byla zahájena výuka. Škola ihned vzbudila veliký zájem a začala se postupně rozrůstat. Zlom v jejím vývoji nastal v roce 1948, kdy jako katolická škola nemohla dále existovat a její fungování bylo přerušeno až do roku 1991, kdy byla její činnost v plném rozsahu znovu obnovena. Dnes, tato kdysi výtečně dívčí škola, nese jméno Střední pedagogická škola a Střední zdravotnická škola svaté Anežky České a je otevřena pro všechny.

V pátek 13. listopadu slavíme památku přemyslovské princezny Anežky České, která byla prohlášená za svatou těsně před pádem komunistického režimu v naší zemi. V tento den se také poprvé rozsvítily do noci nové vitráže naší školní kaple, zasvěcené této české světici, která je zároveň i patronkou naší školy. Školní kaplan P. Michal Krenželok, u příležitosti tohoto svátku, zaslal všem studentům, pedagogům a zaujímajícímu tyto nové vitráže – zářící do noční tmy, spolu s krásným pozdravem:

„Vidět vitráže ve dne, kdy se do nich opírá slunce, a rozehrává tak dech beroucí hru barev, je něco úžasného. Vidět však vitráže v noci, zvenčí, kdy je všude kolem tma a jen ustrnu se světl, je něco ještě mnohem vzácnějšího a fascinujícího.

Možná máte pocit, že je kolem Vás tma, která naplňuje strachem a úzkostí. Snad je Vaše obava oprávněná. Nicméně existuje místo, kde žádná temnota není.

Je to Vaše nitro…

Anežka přináší světlo naděje tam, kde obavy a tíseň pohlcovaly lidského ducha. Světlo, které z ní vyzařovalo, napřímovalo pokojem a odvahou. Možná je tato doba příležitostí, aby Vaše světlo rozzářilo temnoty kolem nás!"

V těchto dnech, kdy si připomínáme již zmiňovanou Anežku, se měly konat také velké oslavy, kterými jsme chtěli slavnostně ukončit významnou a rozsáhlou rekonstrukci školy. Nicméně virus Covid 19 vše zařídil jinak. Oslavy se nekonají. Nebo přece?

Svatá Anežka založila v Praze klášter a špitál (vysvěcen 1234), kde pečovala o chudé a nemocné. Nejenže na její odkaz vzpomínáme téměř 800 let, ale znovu se její snažíme naplňovat.

O akutní nemocné dnes pečují studentky školy nesoucí její jméno – je možná krásnější oslava odkazu této české světice?

Studentky nastoupily do nemocnic, pomáhají v domovech, charitách, hospicích …Kéž ochota, láska a snaha pomoci, které z nich vyzařují, naplňuje i dnešní nemocné pokojem a odvahou. Kéž mají i ony dost síly pro tak náročný úkol. Za jejich obětavou pomoc a vysílající náročnou práci, jako i snahu dále prohlubovat své znalosti v oboru moc děkujeme.

Ing. Pavla Hostašová, ředitelka školy
a P. Michal Krenželok, školní kaplan

MF DNES

Sbory Datio a Ondrášek zazpívaly ve Vídni

V posledním předvánočním týdnu, ve dnech 19.–21. prosince, se sbor DATIO Střední pedagogické školy a Střední zdravotnické školy svaté Anežky České z Oder a sbor Ondrášek ZUŠ v Novém Jičíně společně vydaly do adventní Vídně.

Oba sbory (112 členů výpravy) spojuje osobnost pana dirigenta Josefa Zajíčka, oba sbory připravily krásný vánoční koncert, se kterým vystoupily v gotickém kostele Maria am Gestade v samém centru Vídně. Kostel stojí severně od hlavního náměstí Stephansplatz. Schází se v něm česká menšina a uchovávají v něm ostatky sv. Klementa Maria Hoffbauera, který pochází z Tasovic u Znojma. Čechů žije rakouském hlavním městě asi třicet tisíc, tolik jich na koncert nepřišlo, ale zpívat zde pro ty, kteří v zimní podvečer slavnostně naladění dorazili, bylo velkou radostí a velkým zážitkem. Zpívat ve Vídni, městě hudby, bylo i velkým závazkem, koncert ukončil jednu dlouhou část příprav a zkoušek a otevřel čas pro adventní radovánky. Velkou radostí a zážitkem byly turistické procházky ve Vídni, návštěva historických památek, zámku Schönbrunn, zadováděli jsme si v Prátru a zklidnili se večerní návštěvou krásných adventních trhů. Studenti si Vídně po zásluze užívali po celé tři dny a pak hurá domů a krásné Vánoce.

Pavla Hostašová, foto: ZUŠ Nový Jičín

Zájezd do Vídně se mi moc líbil. Jsem v prvním ročníku a nikdy jsem si nemyslela, že se budu moci zúčastnit tak krásného výletu. Ve sboru díky nejlepšímu dirigentovi jsem se učila rychle nové písničky. Díky moc celému sboru, jak nás všechny prváky srdečně přijal. Tento výlet i přes malé zmatky nás naladil na krásnou vánoční náladu. Děkuji moc všem kantorům, panu dirigentovi, panu řidiči, paní ředitelce a otci Pavlovi za zorganizování krásného výletu. Ve Vídni jsme viděli mnoho nádherných staveb, soch a mohli jsme se zúčastnit i vánočních trhů. Koncert v kostele se nám povedl, ale jen díky radosti v srdci a důvěře dirigenta. Cesta domů byla náročná a zpěvem jsme si ji zpříjemnili. Žádný výlet nemůže být bez problému, a tak se stala nehoda a my čekáme v koloně. Ale v pořádku jsme dojeli i s dobrou náladou. Děkuji moc za všechno.

Eliška Bajerová

Na tento výlet s koncertem nikdy nezapomenu. Bylo to velice pěkné, jak památky, tak trhy i „koncert" na ulici. Bylo tady takové rodinné prostředí a za to vám hrozně moc děkuji.

Kateřina Adamczyková

Nejlepší koncert, na kterém jsem mohla vystupovat. A musím říct, že kdybychom neměli tak skvělý kolektiv, asi bychom si tak moc neužili. Program byl opravdu suprový a hlavně moc dobře promyšlený. Mezi mé nejlepší zážitky patří tzv. „vystoupení na ulici" – děkuji! Především bych chtěla poděkovat hlavně paní ředitelce a všem dospělým, kteří s námi byli, a díky nim se to vše vydařilo. Děkuji.

Eliška Sufnerová

Tohle byl můj první výlet s Datiem. Bylo to super. Moc se mi tam líbilo a myslím, že jsme si to všichni užili. Velké díky patří paní ředitelce, která to vše zorganizovala, a taky panu Zajíčkovi, který nás to všechno naučil a bez něhož by koncert nebyl. Dík patří i ostatním učitelům a otci Pavlovi, kteří tam s námi byli a hlídali nás. Výlet se fakt povedl a už se těším na další koncert. Děkuji.

Markéta Davidová

SPdgŠ a SZŠ sv. Anežky České

Pozvání na den otevřených dveří

Ve čtvrtek 9. listopadu se bude na naší škole konat den otevřených dveří, od 10:00 do 17:00 hodin. V rámci programu předvedeme zájemcům o studium přijímací zkoušky pro obor Předškolní a mimoškolní pedagogika, naši studenti předvedou zkoušky z hudební a tělesné zdatnosti a mluvních dovedností a předáme informace ke zkouškám z výtvarné zdatnosti. Zájemci si tyto zkoušky budou moci také nanečisto vyzkoušet a poradit se s našimi pedagogy ohledně své přípravy ke zkouškám. Zájemce o studium na naší škole také tradičně přivítá náš školní sbor Datio a skupina studentů z kroužku divadelní improvizace, která patří k zakládajícím členům této aktivity na středních školách v ČR.

10 důvodů, proč jít studovat na Střední pedagogickou školu a Střední zdravotnickou školu sv. Anežky České do Oder

- Stabilní zájem žáků o 4 profilové studijní obory školy – maturitní obory Pedagogické lyceum, Předškolní a mimoškolní pedagogika, Sociální činnost a učební obor Ošetřovatel.
- Rozšířená nabídka oborů na střední zdravotnické škole: v minulém školním roce otevřený žádaný maturitní obor Zdravotnický asistent, který získá od školního roku 2019/2020 nový název Praktická sestra.
- Ve většině let 100% úspěšnost žáků při státní maturitě po celou dobu konání státních maturit. (tyto výsledky jsou včetně výsledků opravného podzimního terminu) – viz tabulka
- Opakované výborné hodnocení školy Českou školní inspekcí.
- Uplatnitelnost našich absolventů na trhu práce a v dalším studiu.
- Opakované zapojení školy do mezinárodních projektů, spolupráce s partnerskými školami a organizacemi v zahraničí.
- Široká nabídka mimoškolní činnosti ve středisku volného času, které je součástí školy, příjemné a přátelské klima školy a podpora duchovních hodnot a aktivit.
- Možnost účastnit se celostátní přehlídky v zájmové umělecké činnosti církevních škol, v tomto školním roce pořádá naše škola jubilejní 25. ročník přehlídky.
- Velká nabídka školních akcí a zájezdů. Letos v prosinci připravujeme koncertní zájezd sboru Datio do Vídně, příští školní rok v září 2018 koncertní turné do Říma.
- Možnost ubytování v moderním domově mládeže, který je součástí komplexu školy. Bezbariérový přístup do školy i domova mládeže – výtah pro hendikepované žáky.

Ještě pochybujete? Přijďte se k nám podívat na dny otevřených dveří, zeptejte se našich studentů, absolventů, učitelů, případně se podívejte na webové stránky naší školy www.cssodry.cz

Sportovně-turistický kurz tříd PMP3 a PL3

Ve dnech 18. 9. – 22. 9. 2017 se v Jánských koupelích – Mokřinkách uskutečnil sportovně-turistický kurz. Kurzu se účastnily třídy PMP3 a PL3, které doplnili studenti z vyšších ročníků. Žáci absolvovali cyklistické a turistické výlety. Odpolední program vzhledem k nepřízni počasí vyplnily indoorové aktivity. Všichni žáci zvládli kurz úspěšně.

Heslo kurzu: Zážitek nemusí být příjemný, hlavně že je silný.

Srdíčkové dny

Ve dnech 7. - 8. 9. 2017 se naše škola zapojila do charitativní akce „Srdíčkové dny" občanského sdružení Život dětem. Sbírka je určena na pomoc dětem se závažným onemocněním. Aktivně se do sbírky zapojilo deset studentů druhých ročníků oborů sociální činnost, předškolní a mimoškolní pedagogiky. Velké díky patří občanům Oder za jejich štědré příspěvky. Celkem bylo vybráno 5 398,- Kč. Děkujeme.

Koncert školní kapely

V pátek 13. října se školní kapela Crazy Daisy rozjela do Nového Jičína do klubu Galerka, kde se od 20,00 hodin konal koncert dvou kapel: vystoupila Kapela Čenislav Horda a oderští studenti pod vedením Mgr. Davida Cindlera. Naše kapela si zahrála asi 7 písní a potěšila své posluchače a příznivce, kteří se již těší na další koncerty i slibované nové CD, které by mělo být hotovo v předvánočním čase.

Úspěšné ukončení studia na SPdgŠ a SZŠ sv. Anežky České

	PL		PMP4		PMPD3		SČ4		O3L	
školní rok	počet žáků	úspěšná MZk	počet žáků	úspěšná MZk	počet žáků	úspěšná MZk	počet žáků	úspěšná MZk	počet žáků	úspěšná ZZk
2011	6	6/100%	15	13/100%			15	15/100%	13	13/100%
2012	7	7/100%	21	21/100%			18	17/95%	11	11/100%
2013	8	8/100%	19	15/79%			9	9/100%	15	15/100%
2014	9	9/100%	16	16/100%	46	46/100%	9	9/100%	16	16/100%
2015	10	10/100%	20	20/100%	28	28/100%	8	6/75%	20	20/100%
2016	0		27	27/100%	26	26/100%	13	13/100%	20	20/100%
2017	0		29	27/93%	36	36/100%	0		15	15/100%

Budoucí zdravotníci z Oder pomáhají v nemocnicích a domovech pro seniory

Odry – Maturitní obor Praktická sestra (dříve Zdravotnický asistent) a učební obor Ošetřovatel mohou studovat zájemci o zdravotnické na Střední pedagogické škole a Střední zdravotnické škole svaté Anežky České v Odrách. Jde o obory potřebné, velmi žádané, což se projevuje právě nyní, jejich důležitou součástí i jejich kouzlem jsou odborné praxe.

Tak jako všude jinde, i v oderské škole se nyní vyučuje on-line, ale nejen to. V této obtížné době ranozí studenti znovu nastoupili v nemocnicích a domovech jako dobrovolníci. Je to pro ně už vlastně téměř samozřejmost. Studenti i vyučující, jsou stejně jako na jaře, znovu připraveni k pomoci. Od prvních dnů se zapojilo 14 studentů z posledního ročníku a pět plnoletých studentů ze třetích ročníků, a opět i všechny zdravotnice. Pracují v nemocnici AGEL v Novém Jičíně, v nemocnici v Odrách, v domovech v Odrách, ve Vítkově a v sociálních zařízeních Areha a Efáta v Novém Jičíně. Dvě děvčata pak v místě svého bydliště.

Po podzimních prázdninách je doplnili i všichni další mladší zdravotníci a také studenti sociálního oboru, kteří absolvují praxi, takže pomoc studentů z Oder v terénu bude ještě větší.

„Když mi bylo umožněno pracovat jako dobrovolník v zařízeních, kde dobrovolníky potřebují, neváhal jsem ani chvíli a už jsem telefonoval tam, kde mám i praktickou výuku – do Domova Vítkov. Jde o domov důchodců, personál tohoto zařízení je neskutečně pracovitý a obětavý, a jsem velice rád, že mě osobně zasvětili do toho, jak takový běžný den během koronakrize probíhá. Na nabídku stát se dobrovolníkem jsem kývl z jednoho prostého důvodu a ten zní: Myslím si, že je to potřeba, a také se nic nevyrovná zkušenostem, které nasbírám právě v onom zařízení. Samozřejmě, že i teoretické části jsou velmi důležité, ale praxe je praxe. Doufám, že moji klienti budou s mou prací spokojený. Já jsem zde a pomocí spokojení. Já jsem zde spokojený moc,“ nechal se slyšet Daniel K., student oboru SČ3.

Praxe v nemocnici je ohromně přínosná i pro Markétu T., studentku ZA 4. *„Získala jsem mnoho zkušeností a spojila si věci, které se učíme teoreticky ve škole. Projdeme různá oddělení, podle kterých zjistíme, co nás nebaví. Máme možnost pracovat s různými pacienty, kteří mají každý úplně jiné problémy, dostáváme se dokonce i na operační sály a je něco naprosto neskutečného pozorovat zde všechen zdravotnický personál, každý z něj má nějakou funkci. Praxe nás učí empatie, odborné výkony, asistenci u různých výkonů a já to prostě zbožňuju. Ta rozmanitost každého oddělení mě vždy naučí něco nového.“*

Brigita O. je studentka 4. ročníku oboru Zdravotnický asistent, který je od dalších ročníků přejmenován na obor Praktická sestra, a říká, že tato práce byla jejím snem už od malá. *„Praxi v nemocnici mám už čtyři roky, protože mám vystudovaný obor Ošetřovatel. Tato práce mě neskutečně naplňuje, protože se ráda starám o druhé. Nyní mám souvislou praxi na Gynekologicko-porodnickém oddělení v nemocnici v Novém Jičíně, loni na konci školního roku jsem byla 14 dní pouze na Porodním oddělení, kde mě sestřičky vzaly přímo k porodu a také císařskému řezu. Od minulého roku, kdy jsme s praxí jako sestry začaly, jsem se spoustu věcí naučila, jsem za to moc ráda a děkuji.“*

Ke slovům ani jednoho z nich asi není třeba nic dodávat...

Školní kapela Crazy Daisy

Spolupráce našich studentů s časopisem IN,
tvorba fotografických komiksů - téma: Život v socialismu a život v domově mládeže

Děkujeme za fotky ze Střední zdravotnické školy Svatého Anežky České v Odrach, panu řediteli Ing. Pavlu Hovězovi a panu učiteli Ivanu Hajlovi.

Fotoromán
LUCKA
KAČKA
TERKA
NIKY
JANA
Internátní trápení
Kačka a Níky plují ze zkoušky zderu
Ta nová písnička je fakt super.
Jo, mě se taky moc líbí, ale bude to chtít pořádně cvičit, aby ty hlasy byly čisté.
Jsem moc ráda, že jsem tě poznala. Tolik jsem se bála, že si tu nenajdu spřízněnou duši.
Já taky.
Měj se, a těším se příště.
Dobrou noc!
Kačka bydlí na internátě s Luckou.
Ahoj Lucko.
Kačka se zděsí, pokoj je vzhůru nohama.
To snad není pravda, co se tady stalo? Lucko?
Luci, co ti je? No to snad… Ty jsi opilá?
No tys tu ještě chyběla!
Vypadni, krávo. Dej mi pokoj!
Je normální, takhle se zřídit? Jak na tohle přijde vychovatelka, tak nás vyhodí.
Kačka se rozhodne poděkovat a popřát holky za soustředěný pracovní.
Holky otevřete! Jste tam?
Co dělá takový randál?
Holky, mám problém. Lucka se opila a v pokoji je strašný nepořádek.
Ty si jako myslíš, že půjdu po někom uklízet zvratky? Tak na to zapomeň.
Přesně!
Přece mě v tom nenecháte?
Ty jsi tady ta dobrá a svatá! Dobrý skutky jsou tvoje parketa.
11

Fotoromán
Co se do mě navážíš?
Drahoušku, já nejsem žádná služka. Uvědom si to.
Myslela jsem, že jste kamarádky.
Už dost. Zavírám dveře, nebo na nás vyběhne Králová a budeme mít průšvih všechny.
Tak to teda děkuji. Opravdu skvělý! Co teď budu dělat?
Chápeš to, normálně mě vyhodily. A já si myslela, že jsou kamarádky.
Nebreč, já přijdu a pomůžu ti.
Přece v tom nezůstaneš sama?
Jsi moc hodná, ale to nejde, teď už je intr zavřený.
Kačko?
Tuk tuk
Janí, co tu… ty mi jdeš pomoct?
Zkus ji zvednout.
Je úplně KO!
Jana s Kačkou rychle utíší pokoj.
Mě je strašně špatně!
Lucka spadla a povalila Ruli, což udělalo hluk.
Rychle mi pomoz.
Tak to je konec, vychovatelka určitě přilítne.
Jsi zlatá, sama bych to nedala. Moc si toho vážím.
Nezapomeň vyvětrat.
Já padám!
Tak dámy, okamžitě do pokojů. Už je po večerce, to si nezvykejte! A ten randál jsem slyšela naposledy.
Čau!
Druhý den si vezme Kačka Lucku stranou.
Tak to vyklop, co se vlastně stalo.
Prosím tě, ty z toho nadělá. Nemusím ti nic vysvětlovat.
Cože? Ty si děláš srandu. Je to průšvih století. Modli se, aby na to nikdo nepřišel. A já mám právo vědět, z čeho jsem tě vytáhla. To přece není jen tak, z ničeho nic.
No tak dobře. Včera jsme byly s holkama venku…
12

Fotoromán
Já už se tak těším na Vánoce. Asi se hodím marod, abych mohla s mámou péct cukroví.
Já miluji vanilkáče.
Holky, žijete v pravěku?
Biela múka a Vianoce sú smrť.
Ale ty jsi mi nějaká statická.
Teď vážně, potřebuji dárek pro Vaška.
Když hraje ten florbal, tak zajdeme do sportu a koupíš mu florbalku.
No, je vidět, že Lucka nemá kluka. Florbalka? Jsi normální? To bude chtít nějakou super mikinu.
Všechno, co řeknu, je špatně.
Já už se těším, jak pojedeme do Špindlu. Tam jsou ti správní chlapi.
No jo, románky na jeden týden.
Já jsem v poho. Vztahy na dálku jsou nejlepší. Můžu si dělat, co chci.
To vám musím ukázat, mám vybraný nový kabát na AboutYou. To víte, máma má teď novýho chlapa, tak ať nejsem za socku.
Cože, za patnáct tisíc?
Je hustej.
Jsem úplně mimo. Mobil mám z doby kamenné, kabát ze sekáče… Proč nemám takový štěstí jako Terka? Svět je nespravedlivý.
Kam jdeš? Ještě jsme chtěly zajít pro ten můj nový mobil?
Jděte sami, mně není dobře.
Co se jí stalo?
Kašli na ni, je stejně nudná. Dyť se na ni podívej, jak vypadá.
A tak ses šla opít? A co jsi tím vyřešila?
Tobě se to říká, ty máš rodinu…
Vždyť já jsem tady úplně navíc. Kluka nemám, prachy nemám, u nás doma je k nevydržení. Jsem zoufalá.
Ale svět přece není černobílý?
Holky, tohle my budete muset vysvětlit. Paní uklízečka to našla ve vašem pokoji!
Tak to je konec.
Tohle je hrubé porušení ubytovacího řádu. Jsem Lucko ráda, že ses přiznala, ale bude to nespíš znamenat vyloučení.
Já vím, je mi to líto.
13

Fotoromán
Škoda, že jsi nepřišla, já bych ti ráda pomohla, ale takto… pravidla jsou pravidla.
Naši mě zabijou. To je fakt strašný!
Nebreč!
Já ti to říkala, že to je kvůli těhle nádheře.
Můžete mi vysvětlit, proč Králová běsní a zatrhla vánoční večírek?
Okamžitě přestaň. Jsi hrozná! Uvědomuješ si vůbec, jak se chováš?
Víš, proč Lucku vyhodí z intru?
Ne! Protože jsme byly špatné kamarádky. Správné kamarádky by se nikdy nechovaly jako ty. Ne každý má v životě všechno a urážet a posmívat se umí jen chudák.
Opila se, to ví každý.
No dovol? To byla sranda. Já nejsem za nikoho zodpovědná.
Myslím, že jsi vůbec nepochopila, co tím Kačka myslela.
Kačka a Níky se potkly do záchrany situace.
Tak jak dopadl telefonát?
Máma to nakonec celkem vzala. Táta dokonce řekl, že přijede a zkusí se tady domluvit osobně. Chápete, vždycky mu bylo jedno, co dělám.
Vidíš, má tě rád, akorát možná nevěděl, jak to dát najevo.
No, a kdyby to nevyšlo, tak jsem se ptala u nás doma a ten pokoj po tetě je volný a našim by nevadilo, kdybys tam byla. Mohly bychom se společně učit a tak.
Mezitím má Terka telefonát od mámy.
Mami, to nemyslíš vážně, do Emirátů?
Terko, koukni už jsi skoro dospělá a Karel si myslí, že bychom měli naše první Vánoce slavit bez dětí. Ani on Táňa nebere. Tak prosté budeš na Vánoce u babičky, nebo u tety Olinty. Já už to s nimi zařídím.
Bože, řekni mi, proč nemůžu být šťastná. Vyměnila bych všechny peníze za Vánoce s mámou.
KONEC
Děkujeme žákům ze Střední zdravotnické školy Saint Zdenky Česká Odlanice, paní ředitelce Ing. Dagmar Vrzalové a paní vychovatelce Jindřiše Hrabanové.
14

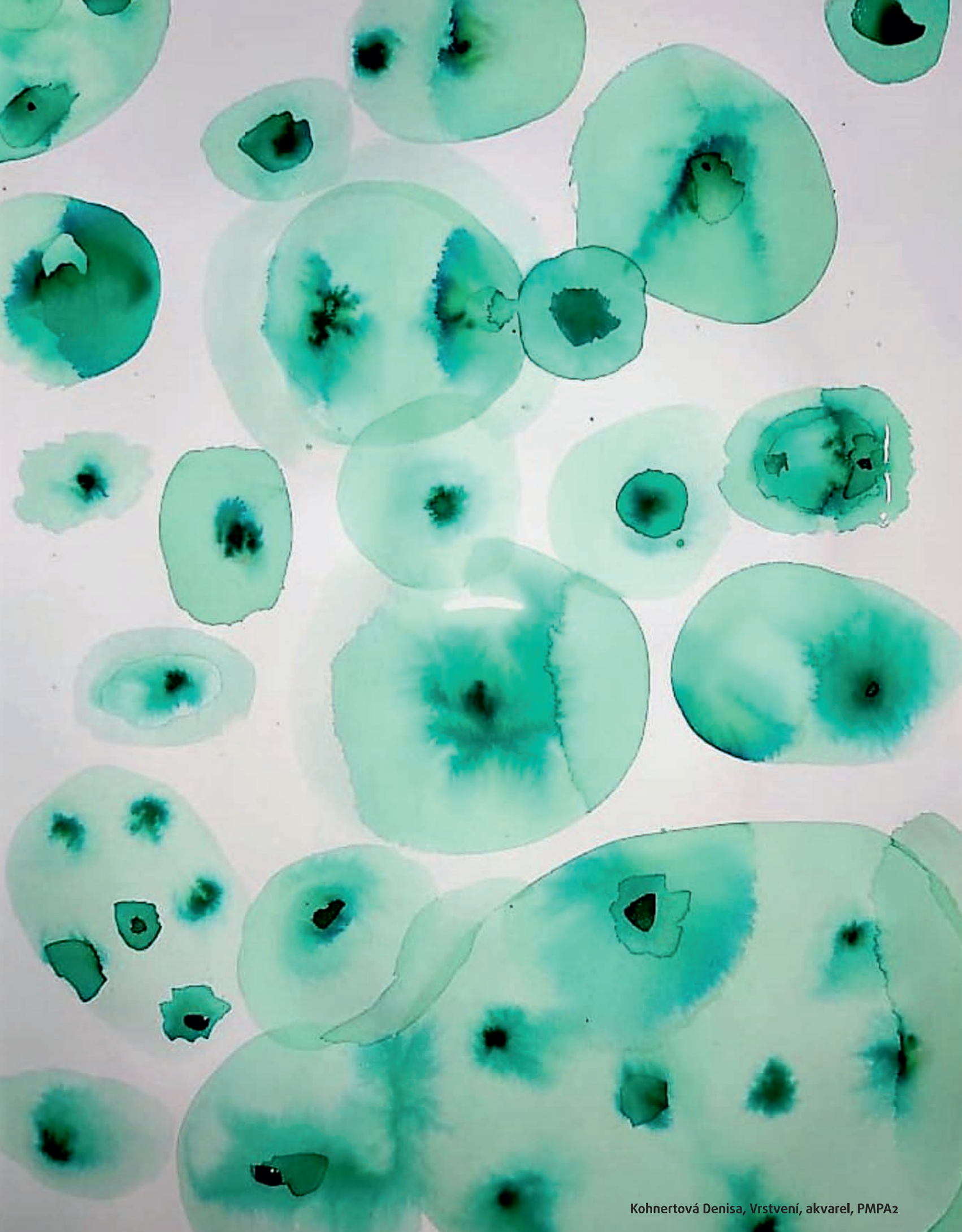

Kohnertová Denisa, Vrstvení, akvarel, PMPA2

Koncert pro otce biskupa Františka

PAMĚŤ

Dne 5. ledna si připomněl Msgre. František Václav Lobkowicz – první biskup ostravsko-opavský a řádný člen vědecké rady Filozofické fakulty Ostravské univerzity – 70. výročí svého narození.

Jeho Excellence Msgre. Lobkowicz je potomek jednoho z nejstarších českých šlechtických rodů z královské dynastie Lucemburků. Kořeny rodu Lobkowiczů sahají do 14.století, do doby Václava IV.

V roce 1996 byla bulou papeže Jana Pavla II. zřízena ostravsko-opavská diecéze a prvním ostravsko-opavským biskupem jmenoval papež Františka Václava Lobkowicze.

V témže roce, před 12 lety, byl biskup František Václav Lobkowicz jmenován vedením Filozofické fakulty Ostravské univerzity členem vědecké rady naší fakulty.

Jak již řečeno, dne 5. ledna oslavil Msgre. F. V. Lobkowicz své 70. narozeniny.

V předvečer narozenin uspořádalo biskupství nádhernou, velmi důstojnou oslavu plnou barokní hudby: ve starobylém kostele sv. Václava z konce 13. století se konal Vánoční koncert dívčího sboru Datio církevní střední školy sv. Anežky z Oder za řízení dirigenta Josefa Zajíčka. Ze slov ředitelky této oderské střední školy, paní Ing. Pavly Hostašové, vyjímáme tuto pasáž:

„Vážený otče biskupe, při křtu jste obdržel mnoho rodových jmen a také jmen světců, kteří Vás měli životem provázet a chránit. Vaše první křestní jméno, které užíváte, je František – jeho plné jméno ve Vašem křestním listě je František z Assisi. Jedna z krásných myšlenek tohoto světce říká: Nejprve dělejme všechno, co je nutné a nezbytné, pak stejně poctivě vše, co je možné, a nakonec zjistíte, že konáte nemožné. – Milý otče biskupe, myslím, že je tomu tak i ve Vašem životě, kdy se mnohokrát nemožné stalo možným… Od roku 1996 jste prvním biskupem Biskupství ostravsko-opavského, které pod Vaším vedením roste a vzkvétá. Tady, v průmyslové, dělnické Ostravě, je to malý zázrak. Zázrak, který tomuto železnému srdci republiky přidal také duši."

Ctěný otče biskupe, dovolte nám, abychom Vám jménem redakce Listů FF OU a celé naší filozofické fakulty popřáli zdraví, klid a mír v duši.
Eva MRHAČOVÁ

Mám vás všecky bez rozdílu hrozně rád

Životní jubileum oslavil v pátek 5. ledna ostravsko-opavský biskup František Václav Lobkowicz. Již v předvečer svých 70. narozenin pozval více než sto padesát hostů z řad veřejnosti na narozeninový koncert do kostela sv. Václava v centru Ostravy. Slavnostního večera se zúčastnil primátor města Ostravy Tomáš Macura, náměstci hejtmana kraje Lukáš Curylo a Jiří Navrátil, ředitelé Charit, církevních škol a další hosté. Oslavenci a jeho hostům zazpíval dívčí pěvecký sbor Datio z Oder pod vedením Josefa Zajíčka.

Narozeninový koncert v předvečer životního jubilea otce biskupa potěšil. Foto: Pavel Zuchnický

Gotickým kostelem se v jejích podání nesly vánoční koledy a duchovní písně středověkých i současných autorů. Úvodního slova se ujal generální vikář a pomocný biskup Martin David, který koncert označil za dvojnásob narozeninový, protože při něm oslavujeme nejen narozeniny biskupa Lobkowicze, ale také narozeniny Ježíše Krista, s nímž jubilant spojil velkou část svého života.

Večerem provázela Pavla Hostašová, ředitelka Střední pedagogické školy a Střední zdravotnické školy sv. Anežky České v Odrách, jejíž sbor koncert připravil. Mezi uvedením jednotlivých písní a skladeb vhodně vkládala momenty ze života otce biskupa, který se zasloužil o obnovu církevního školství v naší zemi a od roku 1996 stojí v čele nejmladší diecéze v České republice.

„Plakaly jste někdy?" zeptal se otec biskup po skončení koncertu sboristek. „Mně se dnes při tomto koncertu chtělo plakat," přiznal očividně dojatý pastýř diecéze, který své kulaté narozeniny prožívá na kolečkovém křesle. I přes zdravotní problémy, které jej omezují v pohybu, neztrácí radost a vtip, jak několikrát přesvědčil hosty svého narozeninového koncertu.

Oslavy 70. narozenin biskupa Františka Václava Lobkowicze pokračovaly v pátek 5. ledna v kruhu spolupracovníků z biskupské kurie. Slavit se začalo v kapli při mši svaté. „Dnes je příležitost k děkování. A já bych chtěl opravdu moc poděkovat Pánu Bohu za to, co mi v mém životě dává. Těch 70 let. Je to dlouhá doba, není to dlouhá doba?

Mons. František Václav Lobkowicz OPraem

Mons. František Václav Lobkowicz OPraem se narodil 5. 1. 1948 v Plzni. Jeho rodiči jsou Jaroslav Claude Lobkowicz z konopišťsko-křimické linie šlechtického rodu Lobkowiczů a Gabriela Korff-Schmising-Kerssenbrock. Manželé vychovali celkem pět dětí. Otec biskupa byl nucen v padesátých letech pracovat jako cestář a po těžkém onemocnění plic byl dlouhá léta zaměstnán jako skladník v prodejně knih. Mladší bratr biskupa P. Filip Zdeněk Lobkowicz OPraem je také knězem a od roku 2011 opatem Tepelské kanonie.

Biskup Lobkowicz se svými sourozenci před rodným zámkem v Plzni-Křimicích.

Biskup Lobkowicz maturoval v r. 1966 na střední škole v Plzni. Po ročním studiu na Filozofické fakultě Univerzity Karlovy přestoupil v r. 1967 do Litoměřic na teologickou fakultu. V letech 1968-1969 studoval na teologické fakultě v Innsbrucku, na kněze byl vysvěcen 15. 8. 1972 v Praze kardinálem Františkem Tomáškem. V letech 1972-1974 vykonával vojenskou službu, po návratu byl půl roku bez státního souhlasu. Od dubna 1975 byl ustanoven, ale mimo domovskou diecézi. Důvodem bylo i to, že r. 1968 vstoupil do řádu premonstrátů v klášteře Teplá, kde 10. 8. 1972 tajně složil slavné řeholní sliby.

17. 3. 1990 byl papežem Janem Pavlem II. jmenován světícím biskupem pražské arcidiecéze. Biskupskou konsekraci přijal 7. 4. 1990.

Dne 30. 5. 1996 byla zřízena nová ostravsko-opavská diecéze a F. V. Lobkowicz byl jmenován jejím prvním diecézním biskupem. Úřadu se ujal 31. 8. 1996 v ostravské katedrále.

70. narozeniny otce biskupa Františka

Vyhnánková Lucie, Stopy a otisky, akvarel, PMPA2

Duchovní činnost

Ohlédnutí školního kaplana, otce Mgr. Pavla Obra za jeho působením ve škole v letech 2016 - 2020

První rok

Nástup do školy se nesl bolestným časem, kdy bylo jisté, že můj dlouholetý přítel Michal Jadavan bude povolán k Otci. Byla to chvíle, kdy studentky a studenti prožívali velikou bolest. Vnímal jsem to, jako bych tam byl cizincem a měl kráčet v řece beznaději. Můj pohled byl však zaměřen ne na truchlení a smutek, ale na naději, která je důležitá. Tedy víru v to, že život zde nekončí a jednou se s Michalem setkáme.

Roli školního kaplana jsem přijal jako novokněz. Vstoupit do školního procesu bylo v lecčems náročné, ale byl jsem pro jakoukoli činnost, která druhé posune o kousek dál v jejich duchovním i lidském zrání. Velmi mě bavilo vymýšlet zajímavé hodiny po studentky, rozvíjet různá témata a polemizovat o nich. Také se podílet na tvorbě školního programu.

Prvním rokem jsme putovali cestou ke svatosti. Životopisy světců nás inspirovaly k tomu, že i když je život náročný, s Bohem je možné překonat jakoukoliv překážku. Ve druhém roce jsme se vydali po stopách Malého prince. Toto putování bylo pro mnohé velmi inspirativní, zvláště když nás provázely citáty ze stejnojmenné knihy. Tyto programy jsme vytvářeli spolu s vychovatelkami, a tak se do nich zapojil celý domov mládeže. Třetím rokem jsme se zaměřili na téma vděčnosti. Téma bylo velmi aktuální, protože jsem vnímal spolu s vychovatelkami, že mladí lidé i dospělí ztrácí schopnost projevovat vděčnost. Je to jedna z nejzákladnějších ctností, které se malé děti učí od maminek, tzv. prosím a děkuji. Když chybí, stává se život otázkou nároků a potřeb, které není možné nikdy naplnit a uspokojit.

Z čeho jsem měl velikou radost, byla tvůrčí činnost s ročníky napříč školou. Vytvořili jsme společně nádherný betlém. Studentům, které jsem učil, jsem zadal úkol vyrobit jakoukoli postavičku do betléma. Tak se ve školním betlémě objevilo něco osobního, co patřilo studentům, a bylo tak možné získat vztah studentů k tomuto dílu.

Biřmovanci s o. Pavlem Obrem, červen 2019

Školní kaple, 2021

Naše škola dva roky po sobě také díky školnímu klubu rodičů a přátel školy umožnila několika děvčatům vydat se na pouť do malé vesničky v Taize. Je to krásné místo modlitby a veliké pohostinnosti. Děvčata mají z této pouti nezapomenutelné zážitky. Hloubka zpěvů z Taize neztrácí svou hodnotu ani v dnešní době a jak říká jisté přísloví „Kdo zpívá, dvakrát se modlí“. To bylo možné zakusit právě na tomto místě. I díky společné práci se nálada ve společenství a ve skupinách stále rozvíjela, tím se i vztahy mezi námi prohloubily.

Dne 16. září 2019 jsme spolu s Biskupským gymnáziem z Ostravy vydali na sv. Hostýn. Zde jsme prožili nádherný den, na který nezapomene žádný ze studentů a studentek naší školy, ostravského gymnázia Bigy. Jako první jsme měli na programu vystoupat na Hostýn a následně prožít společnou mši svatou. Poté jsme se přesunuli nalevo od baziliky, kde nás přivítal písničkář Pavel Helan. Atmosféra, která se v tu chvíli rozlehla celým kopcem, byla plná radosti, skandování a tance. Byl to pro mnohé nezapomenutelný zážitek, ze kterého měli mnozí radost.

Mohli jsme společně prožít několik krásných večerů chval a zakusit Boží dotek ať už skrze sv. smíření, přímluvnou modlitbu nebo i duchovní rozhovor. Scházeli jsme se také na spolču, kde jsme hráli různé hry, dívali jsme se na filmy nebo si jen tak povídali o životě, škole, rodině. A to jsou věci, které stmelují kolektiv.

Velice jsem rád tomu, že jsem mohl být svědkem a průvodcem několika mladých lidí, které jsem připravil na biřmování nebo ke křtu. Rozměr víry je velmi krásný u mladého člověka, protože objevuje spoustu nového, co už my, kteří jsme dál, někdy bereme jako samozřejmost.

Žádná dobrá věc není samozřejmá. Stojí za ní nemálo obětí a úsilí ne jednoho člověka. Je-li však tato oběť zaplacena dalšími různými dobry, pak mohu říci, že to stálo za to. Děkuji za mnoho zkušeností a milostí, které jsem díky škole získal a přeji škole, aby v ní nadále přebýval duch vzájemné úcty, pokoje a vděčnosti za vše, co se podařilo.

P. Mgr. Pavel Obr

Drazí

Adaptační pobyty

Vstup do letošního roku byl poněkud hektický a náročný. Proběhlo několik adaptačních pobytů, z nichž se některé podařily více a některé méně.

Společenství

Velikou radost mám ze společenství, které probíhalo od začátku roku téměř každou středu a čtvrtek. Při prvním setkání jsme si společně nastavili témata, která během roku budeme chtít probírat a aktivity, které budeme dělat a podle toho jsme také kráčeli. Každý měsíc jsme v krčku obměnili téma vděčnosti ve vestibulu alias v „krčku" a o to více bylo znát, že někdy téma, které jsme zvolili, se rychle vyčerpalo a vytáhlo se nové a jiné až tak, že jsme kolikrát překročili čas. Ale myslím, že to stálo za to.

Diecézní pouť církevních škol na sv. Hostýn

Letos pořádala naše škola tuto pouť na sv. Hostýn. Přijelo několik autobusů z Bigi – Ostravského gymnázia, z naší školy jely dva autobusy a jeden ze ZŠ Přemysla Pitra. Společně jsme s žáky vyšli nahoru do baziliky, kde byla naplánovaná společná mše svatá. Po ní jsme se přesunuli vedle baziliky před jeviště, kde byl domluvený známý zpěvák Pavel Helan, který pro nás zahrál koncert. Atmosféra byla tak náramná, že se děckám vůbec nechtělo domů. A díky Panně Marii vyšlo nebývale krásné počasí.

Taize, 2020

Pouť do Taize

Pouť, na kterou se vydalo 9 žaček z naší školy sv. Anežky České, byla moc pěkná. Po 16 hodinách jsme dorazili do malé vesničky s názvem Taize. Uvítání bylo pěkné, přijeli jsme právě na snídani. Po snídani jsme šli na první přednášku bratra Comba, jejíž tématem byla během celého týdne „pohostinnost". S děvčaty jsem měl vždy jako vedoucí skupinky projít úryvek z evangelia a pohovořit o otázkách, které se týkaly daného textu evangelia. Poté jsme šli na odpolední modlitbu a po ní na oběd. Po obědě jsme přijali službu v Abiot (jedna z budov), kde byla kuchyně a čekal nás úklid nádobí po celém obědě. Bylo to úžasné, společně jsme se dali do práce a za chvíli jsme měli uklizeno nádobí i s podlahou. Poté jsme se šli ubytovat na pokoje po 6 lidech. Když jsme se ubytovali, tak bylo volno až do večeře. Po ní až do 20:15 bylo volno a od 20:30 začínala společná modlitba.

Jedna z dívek popsala svou zkušenost s Taize takto:

„Komunita v Taize pro mě byla místem, kde jsem se mohla setkat s Přítomností. Mnoho z nás žije uspěchaným životem, ve kterém jsme neustále přesvědčování o tom, že nemáme čas ani prostor se na krátkou chvíli zastavit a zeptat sami sebe na čem nám skutečně záleží... V tichu a modlitbě čas jako by přestal existovat a všechny problémy a starosti se staly zanedbatelnou zátěží. Týden v komunitě mi vehnal "nový vítr do plachet" a za to jsem a vždy budu neskutečně vděčná."

Výzdoba vstupních prostor školy zachycující celoroční téma a betlém vytvořený studenty, 2019

Večer chval

Podařilo se nám uskutečnit v adventu jeden večer chval, který byl velmi krásný, škoda jen, že někteří z žáků byli zrovna na praxích a nemohli se zúčastnit.

Celoškolní mše svaté

Každou středu probíhala ranní mše svatá, před níž si naše schola připravila písničky ke mši svaté, za což patří veliké díky nejen žákům, ale i Mgr. Ludmile Červenkové, která tuto scholu vede. Úmysly této mše sv. byly vždy za některou ze tříd, která měla službu, případně za aktuální potřeby a díky školy. V době koronaviru jsem během mší sv. pamatoval na žáky, rodiny a situace, které se děly.

Přípravy ke svátostem

Mám velikou radost, že se š děvčata připravují k biřmování a jedno děvče na křest. Přípravy probíhaly vždy ve čtvrtek a musím uznat, že to bylo velmi plodné období i pro mě v závislosti na otázkách, které mi slečny dávaly.

Celoškolní téma Vděčnost

Na každý rok chystáme společně s paními vychovatelkami společné téma, které poté mohou probírat ve skupinkách. Tento rok jsme zvolili téma „vděčnost." Jak už jsem zmínil, ve spolču jsme společně tvořili tento vstup. Cílem bylo zapojit do tohoto projektu co nejvíce lidí.

Taize, 2020

Podařilo se. V knize Izaiáš čteme: Copak může zapomenout žena na své nemluvně, není jí líto syna vlastního těla? I kdyby ona zapomněla, já přece na tebe nezapomenu! Hle, vyryl jsem si tě do dlaní, tvé hradby jsou stále přede mnou. Iz 49,15-16

Každý ze studentů postupně z jednotlivých tříd v hodinách etické výchovy vytvořil otisk prstu do dlaní na banerech.

Tyto dlaně představují Hospodinovy dlaně, které namalovala během adaptačního pobytu jedna z našich studentek Martina, a velmi se jí to povedlo. Z těchto rukou totiž přijímáme nemálo darů. Ať už jsou to zdraví, přátelé, příroda, církev, kněží, eucharistie – prostě milost za milostí. A pokud si uvědomíme, že nic z toho není samozřejmostí, pak nás to přirozeně vede k vděčnosti za to, co máme. To bylo cílem této aktivity.

Před uzavřením školy jsme vstoupili do postní doby, téma bylo výstižné – vděčnost za možnost nového začátku. Cestou od fialové stuhy ke zlaté se žáci a učitélé mohli dostat k tomu, že mohli poznat, kdo je to Bůh Otec. K němu kráčíme skrze Ježíše Krista, nejen ukřižovaného, ale také vzkříšeného. Tento motiv jsem již nestačil vyměnit, neboť je škola zavřená.

Bez podpory vedení a pedagogů by se stěží daly konat takové velké věci, které přispívají k rozvoji osobností našich žáků. Je to však běh na dlouhou trať, kdy si uvědomuji, že předat něco hodnotného dnešní mládeži je nesnadný úkol, ani ne tak jako říci pravdivý náhled na problematiku různých témat, jako spíše jak to učinit tak, aby to studenti přijali za své a uplatnili ve svém životě. Velmi mi v tom pomohl jeden chlapec, který mi po roce co odmaturoval, zavolal a děkoval mi za to, co jsem říkal a omlouval se, že mě tehdy vůbec nechápal, ale nyní vidí a zakouší, že to, co jsem říkal, že je pravdivé a hodnotné pro jeho životní růst.

Musím říci, že jsem se hodně zamýšlel nad tím, jak mladým předat do života dobré postoje, které budou tvořit krásný charakter jejich osobností a budou vnímat to, že jsou krásní a milovaní takoví, jací jsou. V některých situacích se mi to podařilo a v některých ještě ne, sám jako začínající kněz dělám chyby a zároveň jak učím, tak se také učím. Nicméně vím, že stojí za to investovat čas, úsilí, snést nějaké to plísnění, protože je to dobrý základ pro to, aby vyrostlo něco nového.

Mgr. P. Pavel Obr

Maria Stein, 2019

Zahajovací mše svatá 2020, kostel sv. Bartoloměje, Odry

Dva studenti přijali v Odrách svátost křtu i biřmování

Odry – Dva studenti druhého ročníku Střední pedagogické a Střední zdravotnické školy sv. Anežky České v Odrách přijali ve středu 13. prosince svátost křtu a biřmování. Při školní mši svaté v kostele sv. Bartoloměje také poprvé přijali eucharistii. Na přijetí svátostí je připravoval školní kaplan P. Michal František Jadavan. „Překvapilo mě, jak se s blížícím se datem křtu jejich nadšení zvětšovalo, a překvapující byla také podpora, které se Davidovi a Janě dostalo od jejich spolužáků, studentů i od zaměstnanců školy," uvedl školní kaplan P. Michal Jadavan.

„Byl jsem velmi nervózní, bál jsem se, že něco pokazím, že nebudu vědět, kam mám jít, co říkat. První polovinu celé mše, zejména hned po křtu, jsem nemohl vydat ani hlásku, byl jsem odkázán na šepot, ale po biřmování se vše spravilo, já nebyl nervózní a pocítil jsem neskutečné uvolnění, radost a lásku k tomu momentu, který jsem mohl prožívat, a tak to zůstalo do konce mše. Po mši mi a Janči přišlo popřát mnoho lidí, bylo to velmi milé, všichni nás vítali jako rodinné příslušníky, bylo to opravdu nádherné. Nikdy na tento den nezapomenu," svěřil se student David Popelka, který se k přijetí svátosti rozhodl během studií v Odrách.

„Můj život se hodně změnil již při prvním setkáním s otcem Michalem Jadavanem, který mě připravoval na křest. Celé to období, kdy jsem se připravoval, bylo sice plné pochybností a strachu, ať už z lidí v kostele, tak i z toho, že selžu, ale vše rozvíjelo můj duchovní život. Po mši, kde jsem byl pokřtěn, přijal krev a tělo Krista, a dokonce byl i biřmován, vše zlé nahradila plná odevzdanost Bohu, síla a víra v to, že jsem se rozhodl správně, že vím, kam patřím. Nyní se nebojím lidí v kostele, více si věřím, nebojím se budoucnosti. Jsem neskutečně vděčný otci Michalovi, že mě připravil a dal mi tuto možnost," dodal student, který pochází z Bělotína.

Jana Lesová z Jestřábí u Fulneku po křtu toužila od malička. Oslovit kněze se odhodlala také až na církevní škole. „Od první školní mše ve mně vzbudil důvěru. Když jsem mu sdělila své přání, začali jsme s přípravami, které trvaly rok. Jsem za to moc ráda. Rodina je také ráda, hlavně prababička, která si to přála snad ze všech nejvíce. Po našem křtu a biřmování jsem musela ještě do školy, ale poté jsem den strávila příjemně s rodinou a kmotry," dodala dívka, která si za křestního patrona vybrala sv. Janu z Arku a biřmovací jméno má Marie Magdalena.

Pavel Siuda

Biřmovanci s otcem Michalem Jadavanem

Byl jsem velmi nervózní, bál jsem se, že něco pokazím, že nebudu vědět, kam mám jít, co říkat. Vše jsme si sice projeli před začátkem celé mše, ale já jsem ty instrukce jedním uchem poslouchal a druhým vypouštěl ven, protože jsem uvnitř panikařil, naštěstí je však poslouchala má kmotra. První polovinu celé mše, zejména hned po křtu, jsem nemohl vydat ani hlásku, byl jsem odkázán na šepot, ale po biřmování se vše spravilo, já nebyl nervózní a pocítil jsem neskutečné uvolnění, radost a lásku k tomu momentu, který jsem mohl prožívat, a tak to zůstalo do konce mše. Po mši mně a Janči přišlo popřát mnoho lidí, bylo to velmi milé, všichni nás vítali jako rodinné příslušníky, bylo to opravdu nádherné. Nikdy na tento den nezapomenu.
Můj život se hodně změnil již při prvním setkáním s otcem Michalem Jadavanem, který mě připravoval na křest. Celé to období, kdy jsem se připravoval, bylo sice plné pochybností a strachu, ať už z lidí v kostele, tak i z toho, že selžu, ale vše rozvíjelo můj duchovní život. Po mši, kde jsem byl pokřtěn, přijal krev a tělo Krista, a dokonce byl i biřmován, vše zlé nahradila plná odevzdanost Bohu, síla a víra v to, že jsem se rozhodl správně, že vím, kam patřím. Nyní se nebojím lidí v kostele, více si věřím, nebojím se budoucnosti. Jsem neskutečně vděčný otci Michalovi, že mě připravil a dal mi tuto možnost.

David Popelka

Na počátku září se žáci prvního ročníku smíšené třídy oborů Předškolní a mimoškolní pedagogika a Pedagogické lyceum vydali na tradiční adaptační kurz ve Staré Vsi nad Ondřejnicí. Třídenní pobyt byl naplněn slunečným počasím, úsměvy seznamujících se spolužáků, učitelů i animátorů, seznamovacími a sportovními aktivitami, hudbou a tancem. Příjemný průběh kurzu byl podpořen přátelským přijetím tamní farnosti a pana faráře Jana Slavíka.

„Adapťák se mi moc líbil a opravdu mě překvapilo, jak moc nám pomohl ve stmelení našeho kolektivu. Líbilo se mi, že hry byly postavené tak, abychom překonali sami sebe a zároveň se naučili pracovat se skupinou... Adaptační kurz se mi MOC líbil!“

Blažena O.

„Jsem ráda, že jsme se jako třída více poznali a užili si to. Určitě budeme na tyto dny hodně vzpomínat.“

Tereza D.

„Adaptační kurz se mi moc líbil, myslím, že jsme se poznali jinak než jen ve škole. Celá třída jsme se spojili a jsme jedna velká parta. Program byl propracovaný a zábavný.“

Adéla J.

„Moc se mi na adapťáku líbilo, se spolužáky jsme se seznámili a sblížili. Zjistila jsem něco nového i o sobě. Myslím, že jsem se posunula o krok dál. Tým animátorů a pan farář byli úžasní. Super zážitek mé nové kapitoly.“

Adéla P.

„Adapťák byl super, seznámil jsem se se svojí třídou, hodně mi pomohl sblížit se s ostatními.“

Jan M.

„Líbilo se mi vše a nejlepší byl ten pocit být tam s těmi nejlepšími spolužáky a učiteli.“

Emine R.

Adapťák s otcem Michalem Jadavanem

O životě můžeme přemýšlet, mluvit i psát, samozřejmě s velkými obtížemi. Život lze pozorovat a čekat, jak se vyvine, nicméně ani to není na životě nejdůležitější. Život se totiž především žije. Ve škole je živo, a to jen díky mladým lidem, kteří se zde rozhodli své životy žít. Díky studentům není škola budovou, ale organismem, který žije a vyvíjí se.

Život je nerozlučně spjat s dechem. Dýchám, žiji. V češtině se pro slovo duchovní ujal také výraz spirituální. Latinské slovo spiritus znamená duch, ale také dech. Naše škola duchovní hloubku má, a tedy žije zcela jistě, neživoří.

Anežčini studenti dýchají zhluboka, jak o tom svědčí jejich duchovní aktivity, které jsou jen zlomkem toho, co každý prožívá jednotlivě. Školní kaple je neustále otevřená, nabízí tak každému prostor ke ztišení, modlitbě. Konají se zde pravidelné mše svaté, adorace nebo jiné společné modlitby. Naproti kaple je kabinet školního kaplana, kde jsou dveře neustále otevřeny pro každého – k naslouchání, rozhovoru, setkání nebo zpovědi. Mimoškolní aktivity, jako je „spolčo“, hovory o víře, příprava na biřmování, pak studentům nabízejí širší pohled na víru, o kterou je potřeba pečovat, aby mohla přinášet plody. Kromě všedního programu, událostí a setkání, které jsou nejkrásnější, a proto nepopsatelné, se konají ve škole také události mimořádné, kdy se studenti společně setkávají k různým oslavám v místním kostele sv. Bartoloměje, vyrážejí na poutě nebo tráví čas se svou třídou na duchovní obnově.

Vyučovací rok 2020/2021 poznamenaný pandemií covidu přesunul pak duchovní aktivity do on-line prostoru, do virtuálních setkání, na facebook nebo instagram - ducha přeci nemůže nic zastavit a ani omezit. Soudě podle tzv. laiků, srdíček, počtu zhlédnutí nebo osobních reakcí, byla tato platforma duchovního života plodná a pomohla udržet vzájemný kontakt s duchovním světem školy. Na osobní stránce školního kaplana se objevovaly příspěvky různého druhu – úkoly, výzvy nebo třeba jen citáty k zamyšlení a povzbudivá videa, tedy to, co každý v době napětí potřebuje.

Modlitbou školní rok začíná a stejně i končí, duchovní život tak dává celému školnímu roku pomyslný rám, který dílo obepíná.

Bezduchý život má ten, kdo duchem nežije, což se o naší škole rozhodně říci nedá.

o. Michal Krenželok
školní kaplan od roku 2020-dosud

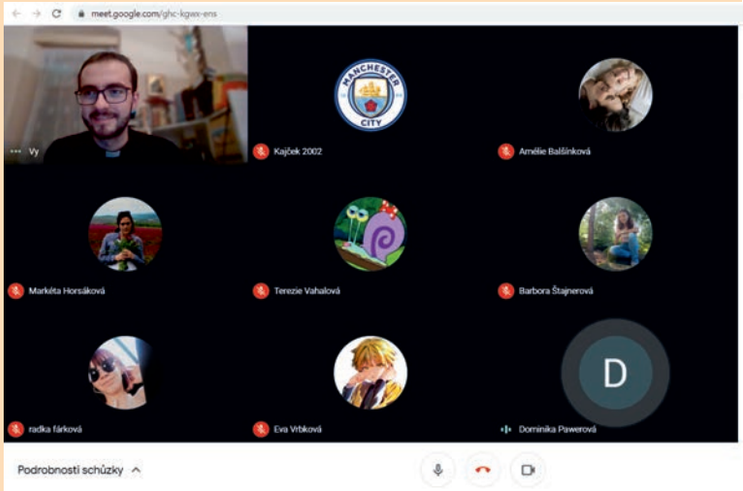

On-line spolčo, březen 2021

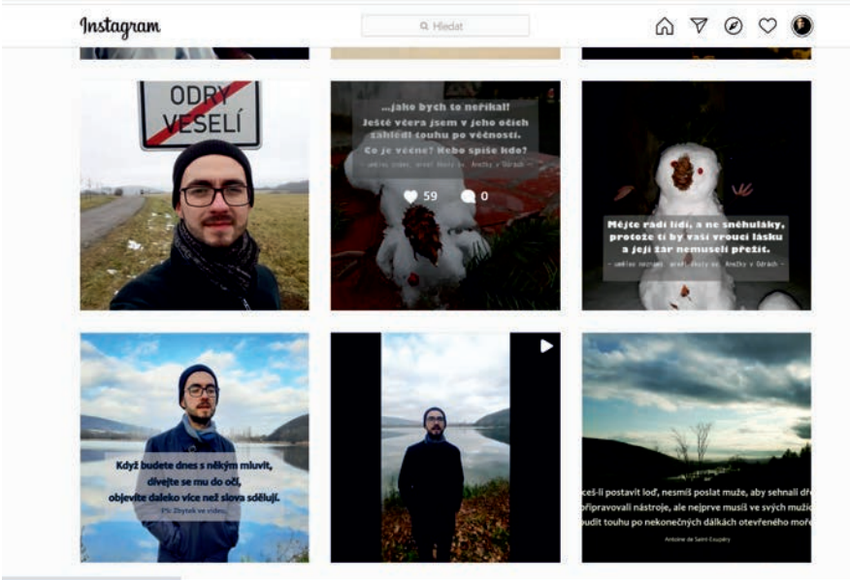

Instagramový účet o. Michala

Adaptační kurz s otcem Michalem, září 2020

Začátek školního roku na Střední pedagogické škole a Střední zdravotnické škole svaté Anežky České

„Hello, my name is John!"
Takto studenty čtvrtých ročníků Střední pedagogické školy a Střední zdravotnické školy svaté Anežky České přivítal britský rodilý mluvčí. Díky zbloním Ministerstva školství bude John Cooke z Jazykové školy Hello v Ostravě přijíždět do svaté Anežky každé pondělí a vést hodiny angličtiny. Jak probíhala první hodina? Po vzájemném představení měli všichni studenti jasno: česky se nedorozumí. Avšak toto zjištění nevzbudilo v přítomných stud, nýbrž je povzbudilo. Konverzovalo se celé dvě hodiny. Nikdo neotálel, na nikoho se nezapomnělo. Anglicky jednoduše mluvil každý. Díky Johnovu přístupu a aktivitám si všichni procvičili slovní zásobu, gramatiku a hlavně mluvní dovednosti v anglickém jazyce.
Všichni si sympatického učitele angličtina oblíbili a již se těší na další hodiny angličtiny!
David Popelka, P14

„Ahoj, adapťák je fajn"
Adaptační pobyty studentů 1. ročníků, aneb jak zvesela zahájit nový školní rok
Prosluněné foto-pozdravy z prvního společného pobytu ve středisku mládeže ve Staré Vsi nad Ondřejnicí (4.-6.9. 2019 a 9.-11.9.2019) posílají nováčci ze třídy Předškolní a mimoškolní pedagogika a z dvouoborové třídy Předškolní a mimoškolní pedagogika a Pedagogické lyceum.
Rozesmátý pozdrav ze své první společné akce na naší škole, z adaptačního pobytu ve Velkých Karlovicích (18.–20.9.2019) přidávají naši nováčci z prvního ročníku oboru Praktická sestra a dodávají, že se do školy z bezva adapťáku možná ani nevrátí ?
(A poznámka k houbaření – přežili ?)
Do prvních ročníků nastoupilo 111 studentů, 81 do denní formy studia a 30 do dálkové formy. Všem přejeme krásný studijní čas na naší škole, naplněný studiem i spoustou krásných společných zážitků.
Pavla Hostašová

Střední pedagogická škola a Střední zdravotnická škola svaté Anežky České
1. máje 249/37, 724 35 Ostrava-Poruba
tel.: 557 730 129
e-mail: info@cssodry.cz
www.cssodry.cz

V příštím školním roce 2020/2021 nabízíme tyto studijní obory:

Čtyřleté studijní obory zakončené maturitní zkouškou:
- Pedagogické lyceum (denní forma)
- Předškolní a mimoškolní pedagogika (denní a dálková forma)
- Sociální činnost (denní a dálková forma)
- Praktická sestra (denní forma)

Tříletý studijní obor zakončený závěrečnými zkouškami s výučním listem:
- Ošetřovatel (denní a dálková forma)

Součástí školy je domov mládeže a středisko volného času.
Naše škola realizuje dva projekty Erasmus+, studentům nabízí každoročně kolem 20 kroužků, pořádá řadu tuzemských i zahraničních cest a poutí, organizuje celostátní přehlídku zájmové umělecké činnosti.
V následujících dvou letech u nás budou působit rodilí mluvčí pro anglický a německý jazyk.

Srdečně zveme na DEN OTEVŘENÝCH DVEŘÍ
ve čtvrtek 7. 11. 2019 od 10 do 17 hod.
zahájení v 10 hodin asi hodinovým programem:
předvedení zkráceného průběhu přijímacího řízení,
zkoušky zdatností z HV, rétoriky a TV.
Den otevřených dveří zahájí malé vystoupení studentského sboru DATIO. Těšíme se na Vás.

Čtenáři píší

„Ahoj, adapťák je fajn"

Adaptační pobyty studentů 1. ročníků, aneb jak zvesela zahájit nový školní rok.

Prosluněné foto-pozdravy z prvního společného pobytu ve středisku mládeže ve Staré Vsi nad Ondřejnicí (4. – 6. 9. 2019 a 9. – 11.9.2019) posílají nováčci ze třídy Předškolní a mimoškolní pedagogika a z dvouoborové třídy Předškolní a mimoškolní pedagogika a Pedagogické lyceum. Rozesmátý pozdrav ze své první společné akce na naší škole, z adaptačního pobytu ve Velkých Karlovicích (18. – 20.9.2019) přidávají naši nováčci z prvního ročníku oboru Praktická sestra a dodávají, že se do školy z bezva adapťáku možná ani nevrátí.

Do prvních ročníků nastoupilo 111 studentů, 81 do denní formy studia a 30 do dálkové formy. Všem přejeme krásný studijní čas na naší škole, naplněný studiem i spoustou krásných společných zážitků.

Pavla Hostašová, ředitelka Spdgš a SZš sv. A Č v Odrách

Vážení čtenáři, v této rubrice publikujeme vaše vybrané dotazy, připomínky či návrhy včetně odpovědi. Nezveřejňujeme příspěvky vulgární a zjevně nepravdivé. V případě pochybností rozhoduje šéfredaktor.

Svoje stručné náměty zasílejte na e-mail: novojicinsky@denik.cz nebo: Dolní brána 10, 741 01 Nový Jičín
Redakce si vyhrazuje právo příspěvky krátit.

UŽIJTE SI TELEVIZNÍ VYSÍLÁNÍ
s novou TV normou DVB-T2
K předplatnému pátečního Deníku set top box EVOLVEO zcela zdarma.
TV magazín

INZERCE
vzpomínka

Snůška úhlasů, oči se zavřely,

Rozloučení s otcem Michalem Jadavanem při školní mši svaté v kostele sv. Bartoloměje v Odrách, v pátek dne 9.2.2018

Drahý otče Michale,

myslím, že budu mluvit za všechny, když řeknu, že budu navždy chválit Boha za to, že jsem Vás poznal. Nebýt Vás, tak tu zde nestojím a vyhýbám se do konce svého života Kříži. Vy jste mi však ukázal, jak se k Ježíši přiblížit, otevřel jste mi oči a pomohl mi k tomu, abych otevřel i své srdce pro Krista. Je všude známo, že takových činů jste udělal nespočet.

Bůh mi dal to nejlepší, poslal mi do života Vás. Přiletěl jste doslova jako Superman v těžkých dnech plných pochybností. Je tedy zřejmé, že jsem byl velmi nejistý, když jsem se dozvěděl o Vašem odchodu. Nedokázal jsem to pochopit. Ale teď už vím, že Bůh Vás natolik miluje, že už Vás chtěl vidět, užívat si Vaší přítomnosti a poděkovat Vám za to, že jste tolika lidem viditelně ukázal neviditelnou Boží přítomnost a zasel ji v mnoha srdcích.

Když už jsem zmínil naše srdce, tak je důležité dodat, že jste tam Vy. V našich vzpomínkách budete vždy ten muž, který skákal při kázání, div nepřeskočil kazatelnu, znal odpověď na každou otázku, byl pro každého ochotný udělat cokoliv, dokázal brát vše s humorem, ale také jako ten, co dokázal pochopit skoro 200 žen na naší škole. Nezáleželo Vám na tom, kdo je kdo, jestli je někdo věřící či ne, chtěl jste pomoci všem, darovat veškerý svůj čas proto, abyste pomohl znovu rozkvést i tu nejzvadlejší růži.

Děkuji Vám za vše, děkuji Vám za všechny, mám Vás rád a těším se na všechny příhody, které nám budete vyprávět, až se znovu setkáme v Božím království.

Děkuji.

David Popelka

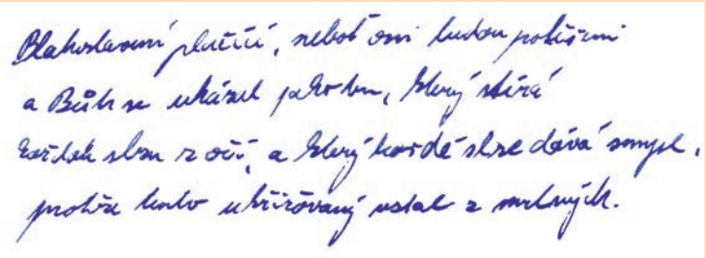

Blahoslavení plačící, neboť oni budou potěšeni
a Bůh se ukázal jako ten, který stírá
každou slzu z očí, a který každé slze dává smysl,
protože tento ukřižovaný vstal z mrtvých.

PROMLUVA, rukopis o. Michala

Milý Michale,
byl jsem požádán, abych za celou naši školu i za sebe pronesl pár slov pro Tebe...
Snad to zvládnu...
Michale, během uplynulých let jsme prožili spoustu neopakovatelných, silných, Bohem naplněných chvil. Vše s Tebou bylo velmi intenzivní, plné smíchu, radosti, šíleností, ale také jsme prožívali chvíle nesmírně hluboké. Opravdové přátelství s velice důležitými a vážnými hovory.

Mohu mluvit za všechny, že chvíle prožité s Tebou jsou neopakovatelné, nejde vyjádřit slovy, co pro nás všechny znamenáš...

Uměl jsi být pro každého vším. Bral jsi nás vážně a důvěřoval jsi nám i tomu, jak naložíme s našimi životy. Věřím, že jsi mnoha lidem změnil pohled na církev, kněžství, na Ježíše... Svým přátelstvím jsi pomohl všem, kdo Tě potřebovali a kdo se Ti svěřili... Z vlastní zkušenosti vím, že jsi byl obětavý, na čase Ti nezáleželo, byl jsi nablízku, když bylo potřeba...

Mám pocit, že jsi ve svém krátkém životě žil život bohatý na vztahy a na setkávání. Kdokoliv se s Tebou setkal, měl pocit, že jsi tu pro něj. Bůh se nás skrze Tebe dotýkal... Jsem si jistý, že mi teď z nebeských chórů říkáš: „Marťas, nedělej scény!!!“

Ale i tak, Michale, děkuji Ti za společné zážitky, rozmluvy, naši velkou jízdu po Americe, naše doutníkové dýchánky i za poslední společně strávené chvíle u sester boromejek v Ostravě.

Ale nechci končit tuto řeč tragicky... Z celého srdce věřím tomu, že se jednou všichni společně setkáme v nebi před naším společným Otcem a to, co jsme spolu nestihli tady na zemi, zvládneme na nebesích...

Věřím, že v Tobě máme největšího přímluvce. Slíbil jsi mi, že se k Tobě můžeme v nebi obracet. Věřím, že jsi se mnou a s námi se všemi a vždycky to tak bude...

Děkuji ti, Brácho.

Martin Mužný

Děkujeme Bohu za to, že nám seslal tak skvělého člověka, jako byl Otec Michal. Otec byl člověk, kněz, kaplan, obyčejný člověk jako my všichni. Děkujeme mu všichni za vše, co pro nás udělal. Je to neskutečné! Takový člověk je vzorem! I přes svoji nemoc všem pomáhal a dával všem energii. Přišel jen do třídy a hned bylo plno energie a lásky, kterou ze sebe dával. Mnoho lidí ho chtělo obejmout jen tak a mnohým změnil život – jako mně. Byl to člověk plný energie, lásky, síly, hodný, milý, džentlmen a sociální člověk. Člověk, který miloval všechny. Děkujeme za chvíle s ním. Děkujeme za pomoc! Děkujeme, že jsme takového člověka mohli poznat a za to, že mnohým ukázal cestu k víře a je teď na nás, jak s tím půjdeme dál. Ukázal, že věřit má smysl! A dál věřit budeme. Naši víru nevzdáme. Otec by si určitě přál, abychom dále pokračovali. Zkusme se teď společně zamyslet, co pro koho udělal. Stačilo, že jen vešel do školy či třídy. Pojďme společně uctít jeho památku a dodat mu sílu a lásku i tam nahoře. Otec by řekl, nepřehánějte, ale tímto mu projevujeme lásku.

Snad tam nahoře mu bude líp. Byl to velký bojovník. Budeme si ho pamatovat jako toho člověka, co všem rozdával energii a úsměv. Tak by si přál, ať si ho pamatujeme. Děkujeme za vše! Navždy v našich srdcích.

Odpočinutí věčné, ať mu dá náš Pán!

Nyní můžeš, Pane, propustit svého služebníka v pokoji.

Nikola Ondroušková

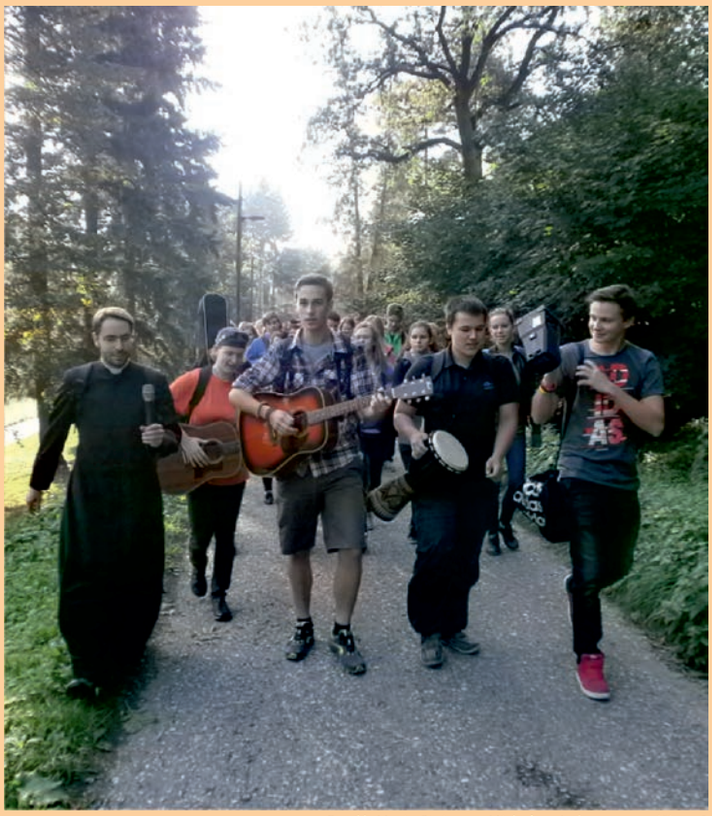

Pouť k Maria Stein s o. Michalem Jadavanem, září 2018

Gazurová Natálie, Zimní pohádka,
malba netradičními malířskými prostředky, PMP2

Sociální aktivity
Zdravotnické soutěže

V době 1. vlny pandemie, na jaře 2020, se skupina 8 studentů oboru Ošetřovatel zapojila do dobrovolnické pomoci a nastoupila do Městské nemocnice v Odrách.

Jednalo se o studenty tříletého učebního oboru Ošetřovatel (53-41-H/01): Radim Sedlák, Nikola Bajerová, Martina Grygarová, Radka Klossová, Martkéta Kolibová, Veronika Kubošová, Nela Paseková a Simona Štěpánová. Tito studenti v době pandemie okamžitě sami nabídli pomoc a nastoupili jako dobrovolníci do Městské nemocnice v Odrách. Byli navrženi na ocenění otce biskupa Mons. Martina Davida a také na ocenění v rámci Moravskoslezského kraje.
Ocenění si zaslouží za obětavou, dlouhodobou, dobrovolnickou pomoc v době pandemie při péči o pacienty v Městské nemocnici v Odrách. Za svou službu nedostávali žádnou finanční odměnu, po celou dobu pracovali jako dobrovolníci. Jejich pomoc vysoce ocenila staniční sestra a vrchní sestra městské nemocnice.
Jedná se o studenty, kteří prokázali velkou odvahu, ochotu a společenskou odpovědnost, nastoupili v první linii do nemocnice a byli schopní v době plné obav, strachu a nejistot myslet na druhé a stali se pro pacienty nejen důležitými pomocníky v odborné rovině, ale také vzorem nezištné pomoci, obětavosti a psychické opory a také víry v budoucí generaci našich zdravotníků. Těmto studentům patří velké poděkování.

V době pandemie se do pomoci zapojily také studentky maturitních oborů:
Beata Bučková, z oboru SČ4, pracovala v Domově pro seniory v Brně - Modřicích
Adéla Vránová, z oboru SČ4, pracovala v hospici Citadela ve Valašském Meziříčí
Lucie Mrovcová, z oboru PMP3, pomáhala při péči o seniory a nemocné občany ve spolupráci s obecním úřadem Radkov.

Celá řada dalších studentů pak šila roušky a pomáhala v místě svého bydliště. Velké poděkování patří všem studentům, kteří se jakkoliv zapojili do dobrovolnické pomoci ve výjimečné a těžké době pandemie.

Sbírka a exkurze oborů Sociální činnost a Ošetřovatel

Mikuláš – Armáda spásy 2019
V rámci dobrovolnické akce se 3 studentky oborů SČ2 a PS2 zapojily do organizování a realizace Mikulášské nadílky pro děti a navštívily 7 rodin ze služeb Sociálně aktivizační služby pro rodiny s dětmi a prevence bezdomovectví. Aktivita proběhla 5. 12. 2019 v Kopřivnici. Děti z těchto rodin při jejich návštěvách zářily štěstím.

Srdíčkové dny 2019

Naše škola se již tradičně připojuje k takzvaným „Srdíčkovým dnům“ pořádaným občanským sdružením Život dětem. Do sbírky se v září zapojilo 10 studentek z druhých ročníků oborů sociální činnost, předškolní a mimoškolní pedagogiky. Bylo vybráno 6 071,- Kč.

Vánoční hvězda 2019

Tradiční předvánoční dobročinnou aktivitou je charitativní akce „Vánoční hvězda“. Během jednoho týdne se nám podařilo prodat 339 ks velkých a 117 malých kytek a na účet nadace Šance Olomouc jsme odeslali krásných 39.350,- Kč!! Děkujeme za všechny děti z hematoonkologického oddělení dětské kliniky v Olomouci.

Krabice od bot 2019

Krabice od bot. Jednoduchý a prostý název, za kterým se však skrývá krásný projekt. Projekt, který bychom mohli nazvat také „děti darují dětem“. Dětem, ze sociálně slabých rodin a těm, které žijí se svými maminkami v azylových domech. Naše škola se v tomto předvánočním čase také do projektu zapojila, a 36 dětí tak najde pod stromečkem krabici plnou dárků. Naše díky patří všem, kteří se připojili k této akci a jakkoli přispěli k dětské radosti.

Návštěva pacientů v nemocnici 2019/2020

Naši studenti v rámci dobrovolnictví pravidelně navštěvují pacienty v Městské nemocnici v Odrách při svátečních příležitostech i v rámci běžných dní. Do této aktivity se ve školním roce 2019/20 zapojilo 32 studentů, nejen zdravotnických oborů. Dne 12. 12. 2019 navštívili studenti pacienty v oderské nemocnici a předali vánoční přáníčka, jedná se o tradiční každoroční aktivitu, pořádanou v odpoledních hodinách domovem mládeže.

Dětský maškarní ples pro děti z Oder 2020

Tento dětský maškarní ples připravily studentky 2. ročníku oboru Předškolní a mimoškolní pedagogika. Ples se konal v únoru 2020 v tělocvičně školy, kdy naše studentky, budoucí paní učitelky, přichystaly odpoledne plné her a zábavy všem přítomným dětem.

Exkurze oborů Sociální činnost a Ošetřovatel v zařízeních Slezské diakonie

Krásný předvelikonoční týden odstartoval slunečným pondělím, které bylo naplněno našim očekáváním z plánované exkurze oborů Sociální činnost a Ošetřovatel v zařízeních Slezské diakonie v Ostravě a Frýdku Místku.

V Ostravě nás přivítali v zařízení SILOE, jež je určeno pro osoby se zvláštním režimem a druhá polovina studentů pokračovala do azylového domu pro matky s dětmi a pro ženy SÁRA ve Frýdku Místku. Ochotná paní vedoucí ze zařízení SILOE nás provedla jednotlivými úseky oddělení, seznámila nás s nejčastějšími diagnózami, které tam jejich klienti mají a na závěr umožnila několika studentům zúčastnit se dopoledního programu se seniory.

Druhá část studentů mezitím dorazila do azylového domu SÁRA. Již z předchozího rozhovoru s paní vedoucí jsme věděli, že situace maminek, které zde našly útočiště, je velice složitá. Proto jsme se rozhodli spolu se studenty a všemi pracovníky školy uspořádat sbírku. Někteří přispěli finanční částkou, jiní přinesli trvanlivé potraviny či oblečení a boty pro děti. V rámci finanční sbírky bylo vybráno celkem 6325,- Kč. Velkou měrou přispěli studenti oboru Předškolní a mimoškolní pedagogika 3. ročník, kteří věnovali větší polovinu sumy z dřívější akce, která na naší škole proběhla začátkem roku. Jelikož bylo období před Velikonocemi, připravili jsme pro 18 dětí balíčky se sladkostmi, které jim sociální pracovníci rozdají na velikonočním posezení. Abychom ale nepřijeli v pondělí s prázdnou, nakoupili jsme pro děti i ovoce a paní vedoucí předali dar – 5000,-Kč. Právě ona nejlépe ví k jakému účelu peníze nejlépe použít...

Věřím, že očička dětí se alespoň na chvilku rozzáří a my budeme moci v brzké době opět někomu udělat radost a pomoct.

Mgr. Petra Fišerová

Svačinky pro ADOPCI: Odry- Zambie

Studenti čtvrtého ročníku třídy PL4 připravili krásnou akci pro podporu školního projektu „Adopce na dálku". V rámci tohoto projektu podporují naši studenti i pedagogové chlapce ze Zambie - Lungu Solomona. Na jeho vzdělání přispíváme částkou 8 000,- Kč za rok. V letošním roce připravili studenti malý projekt – zdravé, vlastnoručně připravené a upečené svačinky pro spolužáky. A výtěžek této akce (8 700,- Kč) poputuje do Zambie. Všem zapojeným studentům děkujeme za krásný nápad i jeho chutnou, zdravou a voňavou realizaci.

Svačiny zdravě a se srdcem...

8. 11. 2018 měl být ve škole den jako každý jiný. Vcházím do dveří a co to? Vůně vaflí se line celou vstupní halou. Okamžitě hledám původce té ohromující vůně, a co nevidím! Třída PL4 se usmívá, mává na mě a zve ke svým prodejním pultům.

Mé oči jsou udiveny tou pestrou škálou barev a tvarů! Chuťové buňky jsou v pasti, co si mám dát? Mám chuť na něco slaného? Párky v těstíčku? Slané šneky? Dám si veganskou pizzu nebo salát? Na výběr jsou i jednohubky, bagety a obložené chlebíčky. Vše vypadá skvěle a vše je připraveno dle zásad zdravé výživy!

Zakončit jídlo sladkou tečkou není problém. Vedle zmiňovaných vaflí vidím ovocný salát, cupcakes, brownies a buchty či dorty všeho druhu.

Měli byste po takovém jídle žízeň? I na to třída PL4 myslela. Kromě kávy a čaje se na mě smějí domácí limonády z okurek, zázvoru či citronu, mohu ochutnat i jablečný mošt nebo domácí džus.

„Já bych snědla celý talíř!" vyjadřuje se s plnou hrstí cupcaků paní učitelka tělesné výchovy. „Dáte mi recept?" ptají se studentů ostatní učitelé.

Myslíte, že některý smysl zůstal v klidu? V žádném případě! Pro lepší atmosféru a náladu se hrálo na kytaru. A co bylo na akci nejlepší? Kromě toho, že jsme se zdravě a vydatně najedli, pomohli jsme dobré věci! Výtěžek z prodeje putuje na adopci na dálku!

A jaký byl názor studentů? ,,Poprvé v životě jsem jedla veganské jídlo a musím říct, že bylo super!" komentovala jídlo studentka druhého ročníku a druhá se přidávala: ,,Takové svačiny chceme každý den!"

Vzhledem k velkému úspěchu této akce nejen u studentům, ale i u učitelům, stala se ze svačinkového dne každoroční tradice.

Literární výchova
Studentské práce

V letech 2016 – 2021 se toho na půdě naší školy v rámci českého jazyka a literatury stalo opravdu hodně. Žáci se účastnili několika literárních soutěží i olympiád. Vycházel školní časopis Odropolitan, později Sklo. Ve školním roce 2020/2021 jsme se také vrátili k organizaci celostátní literární soutěže přímo na naší škole. Žáky jsme se snažili zapojovat do kulturního dění, tvůrčího psaní a motivovali je k obecně kulturnímu rozhledu, třeba prostřednictvím měsíčníku Za kulturou. Nezastavila nás ani coronavirová pandemie a distanční výuka – vyzkoušeli jsme nové metody, výtvarné projekty, audio rozbory textu či audio slohové práce.

Úspěchy školy v oblasti literární výchovy

V roce 2016 naše škola pořádala Celostátní literární soutěž **„Karel IV. – Štít míru a sloup pokoje"** a 3. místo v kategorii poezie získala Zdeňka STRACHOTOVÁ ze třídy PMP4 se svou básní **Mírumilovný a moudrý král.**

Zapojili jsme se do Olympiády z českého jazyka, ze školního kola úspěšně přešla do okresního kola Adéla HRABOVSKÁ ze třídy PMP4 a získala 6. místo a Pavla STAVINOHOVÁ ze třídy SČ4 skončila na 13. místě.

V prosinci v **Celostátní literární soutěži ve tvorbě poezie a písní pro děti Boskovice** v kategorii próza získala Adéla KLESLOVÁ ze třídy PL2 1. místo.
Během celého roku žákovský tým vydával vlastní školní časopis **Odropolitan.**
A velmi živou byla i spolupráce s TV NOE (natáčení recitací, spolupráce při přehlídce).

V roce 2017 žákovský tým pokračoval nadále ve vydávání školního časopisu Odropolitan. Redakce vyjela i do Prahy (1. 11. - 5. 11. 2016). Zúčastnili jsme se i soutěží **Perem studenta a Literární soutěže o cenu Filipa Venclíka.**

Rok 2018
Školní časopis mění svůj název z Odropolitanu na SKLO. Jako každoročně proběhlo školní kolo Olympiády z českého jazyka a do okresního kola se dostaly dvě reprezentantky naší školy. Znovu se také literární sekce pokusila se svými žáky o štěstí v literární soutěži **Perem studenta** a v 17. ročníku literární soutěže **Komenský a my**, kterou pořádalo MŠMT ČR ve spolupráci s Národním pedagogickým muzeem a knihovnou J. A. Komenského.

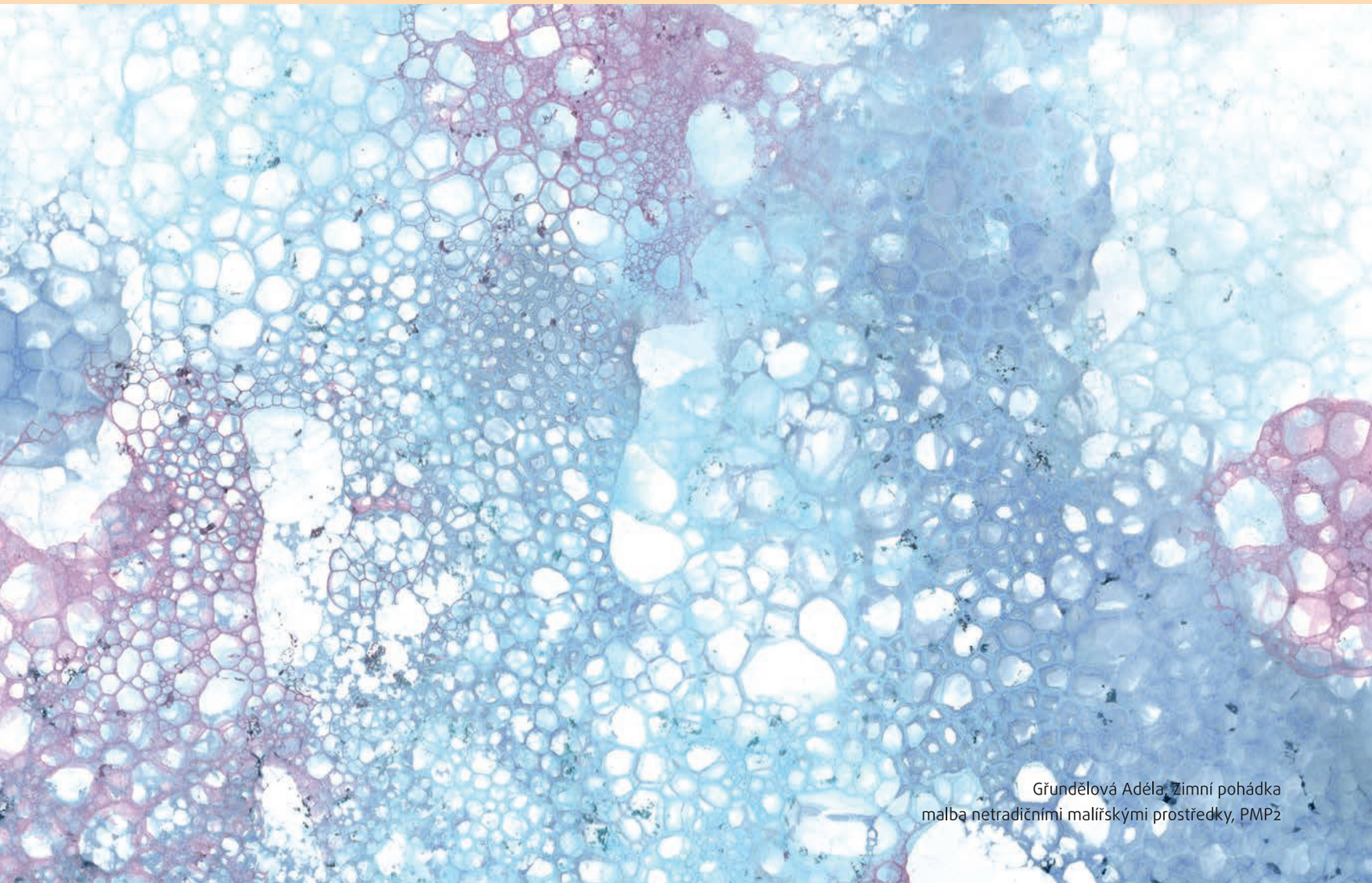

Gřundělová Adéla, Zimní pohádka
malba netradičními malířskými prostředky, PMP2

V březnu se část našich soutěžících/žáků zúčastnila vyhlášení výsledků **Literární soutěže o cenu Filipa Venclíka**, kterou pořádala Hotelová škola Radlická z Prahy a Nadační fond Filipa Venclíka. Byla oceněna esej Anny ZÁLEŠÁKOVÉ ze třídy PMP4.

Celostátní literární soutěž pořádaná naší školou **„Kolik tváří má svoboda?“** k 30. výročí sametové revoluce přinesla 1. místo v kategorii poezie Marietě VALOVÉ ze třídy PMP2.

2019 až 2020

Naše absolventka, Sarah BENOVÁ, která úspěšně absolvovala ve studijním oboru Ošetřovatel, byla oceněna v celostátní literární soutěži Jiřího Šedého **„Nejsem na světě sám"** (letos na téma **Svět mýma očima**). Za svou práci z prostředí nemocničního oddělení LDN získala 2. místo.

19. ročník **Literární soutěže o cenu Filipa Venclíka** byl i zároveň poslední, šlo o symbolické ukončení, protože ani samotný Filip Venclík se nedožil 20 let. Do soutěže bylo posláno 7 prací a kvůli covidové situaci došlo k několikerému přesunutí slavnostního ukončení, až nakonec proběhlo vyhlášení bez něj, kde se z našich sedmi prací žádná neumístila.

Do 18. ročníku **Literární soutěže „Komenský a my“** se zapojily druhé ročníky. Uspořádali jsme školní kolo, ze kterého vzešlo 80 prací a do celostátního kola postoupilo 5 prací. Vendula SUFFNEROVÁ ze třídy PL2 získala za svou práci čestné uznání.

Žákovský tým vydával opětovně časopis SKLO.

V roce 2021 škola uspořádala **Celostátní literární soutěž „Jak svatá Ludmila naše životy ovlivnila“** k výročí 1 100 let od smrti svaté Ludmily. V kategorii próza obsadila 3. místo Vendula CIBULKOVÁ z PL4. a v kategorii poezie obsadila 1. místo Soňa RUŠAROVÁ z PL1.

Týdeník Region • 11

Čtenáři píší

ČTENÁŘ REPORTÉR deník

Staňte se čtenářem reportérem!

více na deník.cz

MGR. IVA JUREČKOVÁ ŠŤASTNÁ

Celostátní literární soutěž v Odrách

Na podzim a v zimě Střední pedagogická škola a Střední zdravotnická škola svaté Anežky České v Odrách organizovala literární soutěž – inspirovaná byla životem svaté Ludmily. V letošním roce si totiž připomínáme 1100 let od smrti této panovnice. Tématem již 5. ročníku bylo „Čím více toho máme, tím jsme více chudobní“.

Do celostátního kola se zapojily školy napříč celou republikou, např. Biskupské gymnázium v Ostravě, Katolické gymnázium Třebíč nebo Církevní gymnázium v Kutné Hoře. Téma organizátoři zvolili nadčasové. Jednak chtěli, aby se žáci zamysleli nad tím, jak důležité jsou hodnoty duchovní a jak pomíjivé jsou ty materiální. Druhým důvodem byla doba covidová, která nám „dovoluje“ bilancovat, přehodnocovat a zamýšlet se nejen nad naším životem.

Vítězkou celostátního kola v kategorii A se stala Zdislava Podlešáková z Třebíče, žákyně 7. ročníku osmiletého gymnázia. Její úvaha rozebírala chudobu a bohatství ze všech stran, nejen z té materiální, ale hlavně z té duchovní:

Majetným lidem často závidíme. Ale oni si naši závist nezaslouží. Ti, kterým bychom mohli závidět, jsou nenápadní a mnohdy chudí. Protože tito lidé o své bohatství nikdy nepřijdou. Každý z nás se narodil do jiného světa. Někdo se zlatou lžičkou v ústech, jiný s prázdnou kapsou. Spravedlnost se zde asi hledat nedá. Ale není tu nikdo, kdo nedostal duši. Není tu nikdo, kdo by nemohl otevřít nejvzácnější truhlu s pokladem a začít se těšit z jejích darů a dávat z nich. Myslím si, že to největší bohatství nepředstavuje náš majetek, ale čistota a dobrota naší duše. Je jen na nás, jestli ji zašlapeme do prachu a špíny, nebo ukážeme celému světu. (úryvek z úvahy Zdislavy Podlešákové)

Druhé místo v kategorii próza získala se svou úvahou Adéla Niziolová z Biskupského gymnázia v Ostravě. Svou práci tato žákyně zakončila myšlenkou o duchovním bohatství:

V životě je důležité umět si uvědomit, že ne vše materialistické nám zajistí štěstí a klid v duši. Jednou budeme prahnout po duchovním bohatství. Pokud si to uvědomíme, máme možnost svůj život a myšlení přehodnotit. Buď na to přijdeme včas během našeho života, nebo až na jeho konci, kdy už nic nestihneme změnit. Přeji nám všem, ať k tomuto poznání jednou dojdeme. (úryvek z úvahy Adély Niziolové)

V kategorii B zvítězila Soňa Rušarová z Oder, která porotu zaujala svou baladou situovanou do tak trochu mystického světa rytířů:

I jednou zchudlý rytíř vesele na ulici vyhrával
kapsy prázdné,
písně šťastné, chvalebné z úst se mu linuly.
Kolemjdoucí se s ním bavili
a drobné mince mu do klobouku házeli.

Když nad večerem se stmívat začalo,
i jeho muzicírování ustalo.
Dnes bylo tu lidí jaksi více,
pomyslel si, počítajíc své mince.

Vzpomněl na slávu a bohatství,
které kdys vlastnil. Tvář jeho zahalil stín.
„To, co jsem vydělal, je málo,“ šeptl trpce.
Při cestě z města narazil na podivného starce.

(úryvek z balady Soni Rušarové)

Pedagogové z Oder děkují všem zúčastněným žákům a také všem učitelům, kteří své žáky motivovali, aby se do soutěže zapojili. Zvláště v této nelehké době dálkové výuky si toho velmi váží. Všichni doufáme, že příští ročník literární soutěže bude probíhat za příznivějších a optimističtějších podmínek a že účast bude veliká.

Střední pedagogická škola a Střední zdravotnická škola svaté Anežky České v Odrách vyhlašuje

5. ročníte celostátní literární soutěže Jak svatá Ludmila naše životy ovlivnila

Pro letošní ročník jsme vybrali následující téma:

ČÍM VÍCE TOHO MÁME, TÍM JSME VÍCE CHUDOBNÍ

ZDEŇKA STRACHOTOVÁ
MÍRUMILOVNÝ A MOUDRÝ KRÁL

(oceněná práce celostátní literární soutěže Karel IV. – Štít míru a sloup pokoje, 3. místo)

V době dávné, předávné,
kdy doba mocných králů a vladařů ovládla svět,
o této době bych vám nyní chtěla vyprávět,
kde spravedlnost s láskou měla přednost před křivdou
a nenávistí.
V době, kdy si nemohl být nikdo ničím jistý.

Tehdy když ještě platila rytířská čest
a za své dívky muži dokázali i ukrutný souboj vést,
na život a na smrt, pro krásnou ženu
vydobyli si za to královskou měnu.

Nenávist každého člověka životem provází,
záleží na něm, jestli mu v životě láska neschází.
Krajina zmírá, však naděje přichází,
neboť nás nový král vytáhne z nesnází.

V krajině malé, však domovské,
zrodil se kluk v kolíbce královské.
Václav mu rodiče říkají,
však zanedlouho Karel budou psát do bájí.

Králem se stát mu bylo souzeno,
proto vzal na sebe to přetěžké břemeno.
Břemena království německého,
burgundského, lombardského a českého,
že i říše římská jej chtěla za svého císaře věrného.

Celá země pod jeho vládou rozkvetla jako růže
po vydatném dešti.
Mnoho obdivuhodných staveb chválili i pánové čeští.
Lásku a úctu k lidu svému měl,
na spravedlnost a slitování nezapomněl.

Toto je král Karel IV.
Mírumilovný a moudrý král,
nejlepší, který kdy v Čechách panoval.

Střední pedagogická škola a Střední zdravotnická škola svaté Anežky České v Odrách
vyhlašuje při příležitosti 700. výročí narození Karla IV. a pod záštitou
otce biskupa Mons. Františka Václava Lobkowicze
a pana Prof. PhDr. Petra Piťhy, CSc., dr. h. c.

3. ročník celostátní literární soutěže

Téma: Karel IV. - Štít míru a sloup pokoje

Motto: Kdo nenávidí, není milován a ve své zlobě zahyne. Kdo však má lásku, miluje a je milý Bohu i lidem.
(Karel IV.: Vita Caroli)

Podmínky soutěže:
Soutěž je určena žákům 2. stupně ZŠ a 1. stupně víceletých gymnázií (kategorie 1A a 1B) a 2. stupně víceletých gymnázií, gymnázií a středních škol (kategorie 2A a 2B).

Kategorie:
Próza (1A, 2A): Prozaická práce libovolného žánru (max. 3 strany formátu A4, typ písma Times New Roman, velikost písma 12, řádkování 1,5).
Poezie (1B, 2B): 1-2 básně (max. 3 strany formátu A4, typ písma Times New Roman, velikost písma 12, řádkování 1,5).

Každá práce musí obsahovat plné jméno autora a název díla, označení kategorie, adresu školy, e-mailovou adresu školy.
Literární práce zasílejte v elektronické podobě na: svetci@seznam.cz nejpozději do 15. 1. 2016.

Hodnotit bude odborná porota složená z řad pedagogů a duchovních dvou církevních škol – Křesťanského gymnázia v Praze a Střední pedagogické školy a Střední zdravotnické školy sv. Anežky České v Odrách.

Výsledky soutěže budou zveřejněny při příležitosti Celostátní přehlídky zájmové umělecké činnosti církevních škol, kterou každoročně pořádá SPdgŠ a SZŠ sv. Anežky České v Odrách.
Vítězové obdrží čestná uznání, věcnou a finanční odměnu, jejich literární práce budou zveřejněny v celostátních médiích.

Mediální partneři
Katolický týdeník
Partneři
OKNO
Oderský zpravodaj

Střední pedagogická škola
a Střední zdravotnická škola
svaté Anežky České

Vás srdečně zve ve středu 16. 3. 2016 v 18.00 hod.
do kostela svatého Bartoloměje v Odrách,
kde se koná

slavnostní večer s předáváním cen za
celostátní literární soutěž
k 700. výročí narození Karla IV.

Karel IV. – Štít míru a sloup pokoje

Soutěž a slavnostní večer se konají pod záštitou

otce biskupa Mons. Františka Václava Lobkowicze
a pana Prof. PhDr. Petra Piťhy, CSc., dr. h. c.

V rámci slavnostního večera vystoupí
Prof. PhDr. Petr Piťha, CSc., dr. h. c.

Večer hudebně doprovodí
sbor Datio ze SPdgŠ a SZŠ sv. Anežky České,
sbor Broučci ze Základní školy Salvátor z Valašského Meziříčí.

Slavnostní večer natáčí na záznam TV NOE.

Tento večer se koná v rámci 23. ročníku Celostátní přehlídky církevních škol.

Ve školním roce 2020/2021 jsme pod záštitou naší školy uspořádali 5. ročník celostátní literární soutěže Jak svatá Ludmila naše životy ovlivnila – s podtitulem „Čím více toho máme, tím jsme více chudobní“. Žáci se zamýšleli nad duchovními a materiálními hodnotami a nad významem priorit lidského bytí. Soutěžilo se ve dvou kategorií – próza a poezie.

RYTÍŘ

RUŠAROVÁ SOŇA
(vítězná práce žákyně prvního ročníku oboru Pedagogické lyceum)

I jednou zchudlý rytíř vesele na ulici vyhrával
kapsy prázdné,
písně šťastné, chvalebné z úst se mu linuly.
Kolemjdoucí se s ním bavili
a drobné mince mu do klobouku házeli.

Když nad večerem se stmívat začalo,
i jeho muzicírování ustalo.
Dnes bylo tu lidí jaksi více,
pomyslel si, počítajíc své mince.

Vzpomněl na slávu a bohatství,
které kdys vlastnil. Tvář jeho zahalil stín.
„To, co jsem vydělal, je málo,'' šeptl trpce.
Při cestě z města narazil na podivného starce.

„Zdravím, člověče dobrý, nebylo by u Vás doma pro mne trochu vody, chleba? V břiše mi kručí a hrdlo sucho drásá,'' klesne před ním na kolena. Rytíři to nedá, zle se zamračí: „Mně samotnému, co mám, nestačí, z očí se mi ztrať, dědku, než se rozčílím!''

„Oh, pane, vzácnou nabídku pro Vás mám, nač hněvati se hned? Bohatý Vy můžete být ještě teď!'' Tu ze starých hadrů měšec vytáhne. Měšec prošívaný, plný mincí zlatých. Šlechtic oči na něj upře.

„To jen tak mi peněz dáte?'' otáže se zmateně.
„Ale kdeže, je to obchod o třech platbách, dnes měšec nabízím já Vám,'' zamával mu s ním před očima. „Což já Vám moudrý starče prodávám?''

„Duše svobodu, dobře promysli si svou volbu.'' Mladík se rozesmál, měšec třímajíc. „Přijímám! Na takové hlouposti já nevěřím,'' zašklebil se.
S kývnutím se s šedivým rozloučil. „Tak příští neděli!'' zvolal starší.

Střední pedagogická škola a Střední zdravotnická škola
svaté Anežky České v Odrách vyhlašuje

5. ročník
celostátní literární soutěže
Jak svatá Ludmila naše
životy ovlivnila

Pro letošní ročník jsme vybrali následující téma:

ČÍM VÍCE TOHO MÁME,
TÍM JSME VÍCE CHUDOBNÍ

Motto:
„Bohatství a chudobu nemají lidé v domě, ale v duši.“
(Xenofón, starověký řecký historik)

V roce 2021 si připomeneme 1100 let od smrti svaté Ludmily. Jde o panovnici, během jejíhož života byly položeny základy ke christianizaci Čech. Svatá Ludmila byla silná a statečná žena, je označována jako opatrovnice chudých a patronka všech matek. Právě této mučednici je věnovaný aktuální ročník literární soutěže církevních středních škol a druhého stupně víceletých gymnázií.

Kategorie A – úvaha nebo článek s úvahovými prvky, rozsah práce je stanovený minimálně na 250 slov (maximum 350 slov)

Kategorie B – jakýkoli lyrický útvar, rozsah práce je stanovený minimálně na 5 strof

Mějte prosím na paměti, že v práci by měl dominovat duchovní rozměr inspirovaný životem svaté Ludmily.
Soutěžit se bude ve dvou věkových a uměleckých kategoriích:
Kategorie A – próza (1. – 4. ročníky SŠ a odpovídající ročníky víceletých gymnázií)
Kategorie B – poezie (1. - 4. ročníky SŠ a odpovídající ročníky víceletých gymnázií)

Školní kolo je v režii jednotlivých škol. Do 31. 12. 2020 prosím zašlete jednu nejlepší práci z kategorie A a jednu nejlepší práci z kategorie B (každá škola tedy odevzdá 2 práce) na e-mail literarnisoutez@post.cz

Práce nám zasílejte ve formátu dokumentu word či pdf. První strana by měla obsahovat následující: název školy, jméno žáka, název díla a útvar, kategorii, třídu a rok narození žáka, e-mailový kontakt na žáka, jméno a e-mail vedoucího učitele.

Vyhlášení výsledků proběhne na jaře 2021 (termín sdělíme), v hodnotící komisi usednou učitelé českého jazyka a literatury a školní kaplan ze Střední pedagogické školy a Střední zdravotnické školy svaté Anežky České v Odrách.

Těšíme se na spolupráci a na Vaše literární příspěvky

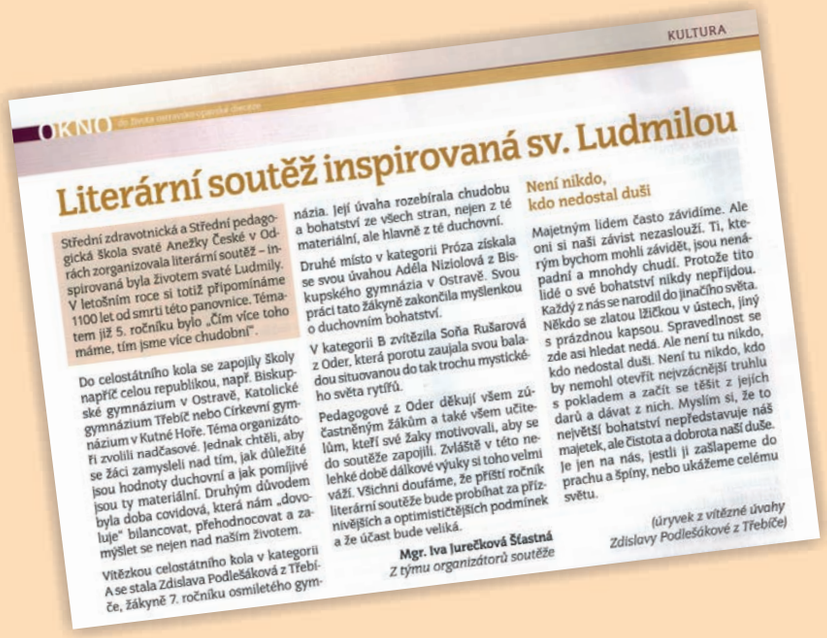
KULTURA

OKNO do života ostravsko-opavské diecéze

Literární soutěž inspirovaná sv. Ludmilou

Střední zdravotnická a Střední pedagogická škola svaté Anežky České v Odrách zorganizovala literární soutěž – inspirovaná byla životem svaté Ludmily. V letošním roce si totiž připomínáme 1100 let od smrti této panovnice. Tématem již 5. ročníku bylo „Čím více toho máme, tím jsme více chudobní".

Do celostátního kola se zapojily školy napříč celou republikou, např. Biskupské gymnázium v Ostravě, Katolické gymnázium Třebíč nebo Církevní gymnázium v Kutné Hoře. Téma organizátoři zvolili nadčasové. Jednak chtěli, aby se žáci zamyslelí nad tím, jak důležité jsou hodnoty duchovní a jak pomíjivé jsou ty materiální. Druhým důvodem byla doba covidová, která nám „dovoluje" bilancovat, přehodnocovat a zamýšlet se nejen nad naším životem.

Vítězkou celostátního kola v kategorii A se stala Zdislava Podlešáková z Třebíče, žákyně 7. ročníku osmiletého gymnázia. Její úvaha rozebírala chudobu a bohatství ze všech stran, nejen z té materiální, ale hlavně z té duchovní.

Druhé místo v kategorii Próza získala se svou úvahou Adéla Niziolová z Biskupského gymnázia v Ostravě. Svou práci tato žákyně zakončila myšlenkou o duchovním bohatství.

V kategorii B zvítězila Soňa Rušarová z Oder, která porotu zaujala svou baladou situovanou do tak trochu mystického světa rytířů.

Pedagogové z Oder děkují všem zúčastněným žákům a také všem učitelům, kteří své žaky motivovali, aby se do soutěže zapojili. Zvláště v této nelehké době dálkové výuky si toho velmi váží. Všichni doufáme, že příští ročník literární soutěže bude probíhat za příznivějších a optimističtějších podmínek a že účast bude veliká.

Mgr. Iva Jurečková Šťastná
Z týmu organizátorů soutěže

Není nikdo, kdo nedostal duši

Majetným lidem často závidíme. Ale oni si naši závist nezaslouží. Ti, kterým bychom mohli závidět, jsou nenápadní a mnohdy chudí. Protože tito lidé o své bohatství nikdy nepřijdou. Každý z nás se narodil do jinačího světa. Někdo se zlatou lžičkou v ústech, jiný s prázdnou kapsou. Spravedlnost se zde asi hledat nedá. Ale není tu nikdo, kdo nedostal duši. Není tu nikdo, kdo by nemohl otevřít nejvzácnější truhlu s pokladem a začít se těšit z jejích darů a dávat z nich. Myslím si, že to největší bohatství nepředstavuje náš majetek, ale čistota a dobrota naší duše. Je jen na nás, jestli ji zašlapeme do prachu a špíny, nebo ukážeme celému světu.

(úryvek z vítězné úvahy Zdislavy Podlešákové z Třebíče)

I mladík zaznamenal změny
v uplynulých dnech.
Když mu někdo něco řekl,
poslechnout ho nutkání měl.
Avšak hoditi za hlavu se to rozhodl.

Slunce se vyhouplo nad obzor,
paprsky teplé hladily tvář mladou.
Poslední den v týdnu byl
a skutečně, stařík se zjevil za jeho zády.

„Oh, pane drahý, já znovu rád Vás vidím,''
ozval se děd s truhlou v rukou.
„Co mi přinášíš jako platbu druhou? Snad ne jen prázdnou truhlu,'' ironicky podotknul.

„Jistěže ne, plná vzácných kovů je,'' otevře víko.
Muž uznale pokývá hlavou, vše si převezme.
Slova díků se neozvou, i zůstane osamocen.
Čeká ho ještě dlouhý den.

Sedm nedělí se vystřídalo v kalendáři,
na planině za městem šlechtic v drahých šatech oděn nervózně stojí.
Zde dovrší smlouvy s cizincem.

Nervózně z důvodu podivných věcí,
jež dít se mu začaly,
seděl tak jednou pod lunou stříbrnou,
s loutnu dřevěnou úplně novou.
Chtě si hrát pro sebe píseň svou oblíbenou.
Bzunk.
Struna praskla. I přestože celý den hrála na přání jiných.

Otočil se na podpatku,
nebyl pyšný na sebe, že vzít do zaječí chtěl.
Narazil do vozu.
Přetékal diamanty, jež třpytily se. Nádherné to klenoty, pomyslel si.

„Líbí se Vám, pane můj? Toť poslední je platba má,'' vynoří se zpoza vozu známý cizinec.
Pochybnosti v očích mladého muže se ztratily v záři oslepující. Děd nastavil ruku.

Lehce mladík uchopil ji,
v tu chvíli už nedržel nic.
Stará tvář se soucitně usmála,
natož se rozplynula v dým, jenž k nebi zamířil.

Vytřeštil oči, padl k zemi.
Místo mladíka tu nyní stařec leží.
Odsouzen bloudit a najít někoho, kdo ochoten by byl prodat svobodu, jež jeho duši chybí.

MARIETA VALOVÁ
SVOBODA
(vítězná práce literární soutěže Kolik tváří má svoboda, 1. místo)

Být pravdy vězněm
tvář stíny mřížovanou
spát klidněji než všichni soudci

Víra je svoboda

Stát se mustangem
dál letět prérií
v odvěkém závodu s vichrem

Nezkrotnost je svoboda

Narodit se slepcem
věčně putovat tmou
znáti každý její zrádný kout

Odvaha je svoboda

Zapomenout na minulost
jen dnešním ránem
rozhodnout o novém úsvitu zítřka

Přítomnost je svoboda

Jako stoletý kmet
s duší dítěte
věřit na zázraky všedního dne

Moudrost je svoboda

Milovat být milován
zatímco vojska nenávisti
vedou dál své nesmyslné války

Láska je svoboda

Promluvit do ticha
též hloubavě mlčet
v rostoucí záplavě zbytečných slov

Pokoj je svoboda

Sám proti proudu
řeky lidských hlasů
ubírat se v potu tváře

Síla je svoboda

Zváti sebe bláznem
pro nepochopení všech
pro vrásky smíchu namísto pláče

Radost je svoboda

Žít a pamatovat na smrt
pro prchlivé okamžiky štěstí
umírat a nepostrádat času proud

Smrt je svoboda

Orlitová Blažena, Lidské podoby, tužka, akvarel, PMPA1

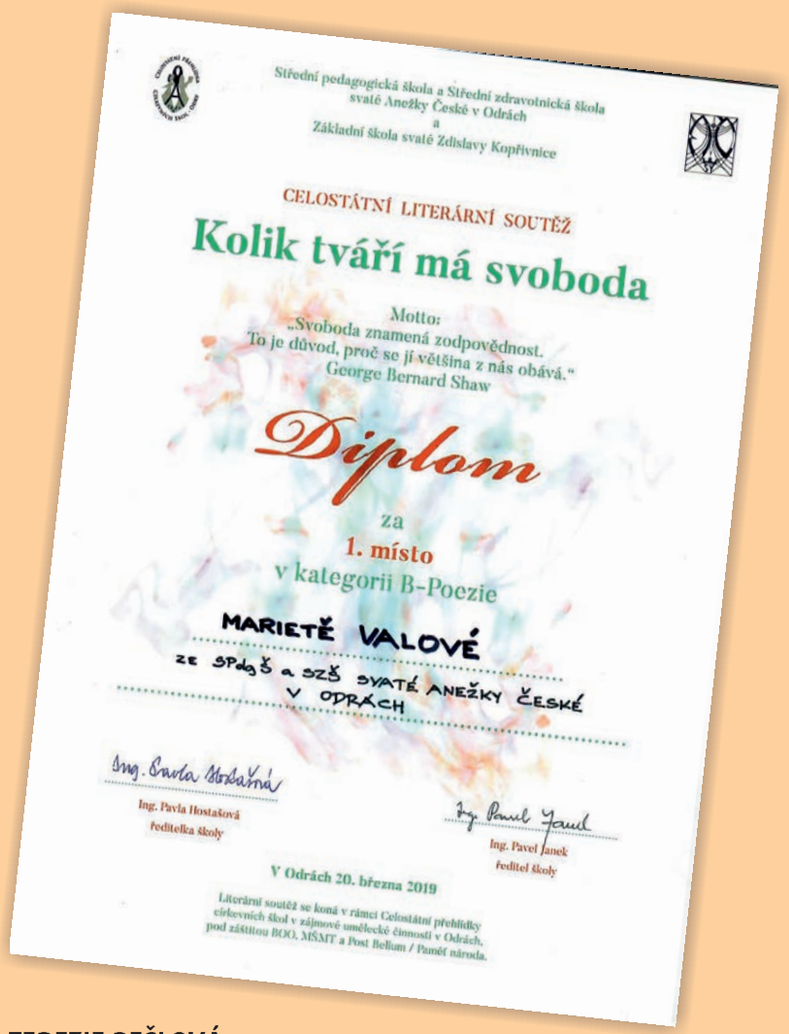

Střední pedagogická škola a Střední zdravotnická škola
svaté Anežky České v Odrách
a
Základní škola svaté Zdislavy Kopřivnice

CELOSTÁTNÍ LITERÁRNÍ SOUTĚŽ

Kolik tváří má svoboda

Motto:
„Svoboda znamená zodpovědnost.
To je důvod, proč se jí většina z nás obává."
George Bernard Shaw

Diplom

za
1. místo
v kategorii B-Poezie

MARIETĚ VALOVÉ
ze SPdgŠ a SZŠ SVATÉ ANEŽKY ČESKÉ
V ODRÁCH

Ing. Pavla Hostašová
ředitelka školy

Ing. Pavel Janek
ředitel školy

V Odrách 20. března 2019

Literární soutěž se koná v rámci Celostátní přehlídky
církevních škol v zájmové umělecké činnosti v Odrách,
pod záštitou BOO, MŠMT a Post Bellum / Paměť národa.

TEREZIE PEŠLOVÁ
SMÍM BÝT SVOBODNÁ
(oceněná práce literární soutěže Kolik tváří má svoboda)

Můžu jít až tam, kde ani měsíc nesvítí.
Můžu ležet v trávě a můžu trhat kvítí.
Můžu hrát a zpívat, když lesy kolem šeptají,
že nemusím se bát, nemusím chodit potají.
Smím se zvolna nadechnout, jak mi plíce dovolí,
Nemusím sedět zticha, nemusím koukat na voly.
Můžu tiše plakat a hlasitě se smát,
Má svoboda vždy bude v srdci mém mě hřát.
Můžu žít svůj život a radovat se z něj
a tahle báseň ani nemusí mít rým.
Smím být svobodná a svobodná také jsem.
A svobodný je se mnou každý lidský sen.

Střední pedagogická škola a Střední zdravotnická škola
svaté Anežky České v Odrách
uděluje

PAMĚTNÍ LIST

SPdgŠ a SZŠ sv. Anežky České, Odry

za účast na
26. ročníku Celostátní přehlídky církevních škol
v zájmové umělecké činnosti.

Ing. Pavla Hostašová

V Odrách 19. – 21. března 2019

Střední pedagogická škola a Střední zdravotnická škola
svaté Anežky České v Odrách
a
Základní škola svaté Zdislavy Kopřivnice

CELOSTÁTNÍ LITERÁRNÍ SOUTĚŽ

Kolik tváří má svoboda

Motto:
„Svoboda znamená zodpovědnost.
To je důvod, proč se jí většina z nás obává."
George Bernard Shaw

Pamětní list

v kategorii B-Poezie

Terezii Pešlové

Ing. Pavla Hostašová
ředitelka školy

Ing. Pavel Janek
ředitel školy

V Odrách 20. března 2019

Literární soutěž se koná v rámci Celostátní přehlídky církevních škol v zájmově umělecké činnosti v Odrách, pod záštitou BOO, MŠMT a Post Bellum / Paměť národa.

Školní rok 2020/2021 poznamenala coronavirová pandemie a distanční výuka. Divadla, kina i výstavy byly po většinu roku zavřené, a tak jsme přemýšleli, jak žáky motivovat k zájmu o kulturu v této nelehké době. Proto jsme vytvořili měsíčník Za kulturou, který informoval nejenom o významných dnech, meznících a výročích daného měsíce v roce, ale také o tom, jaké dokumenty, koncerty či filmy mohou žáci zhlédnout na televizních obrazovkách.

Pavlačková Klára, Je libo rybu, glazovaná keramika, PMPA1

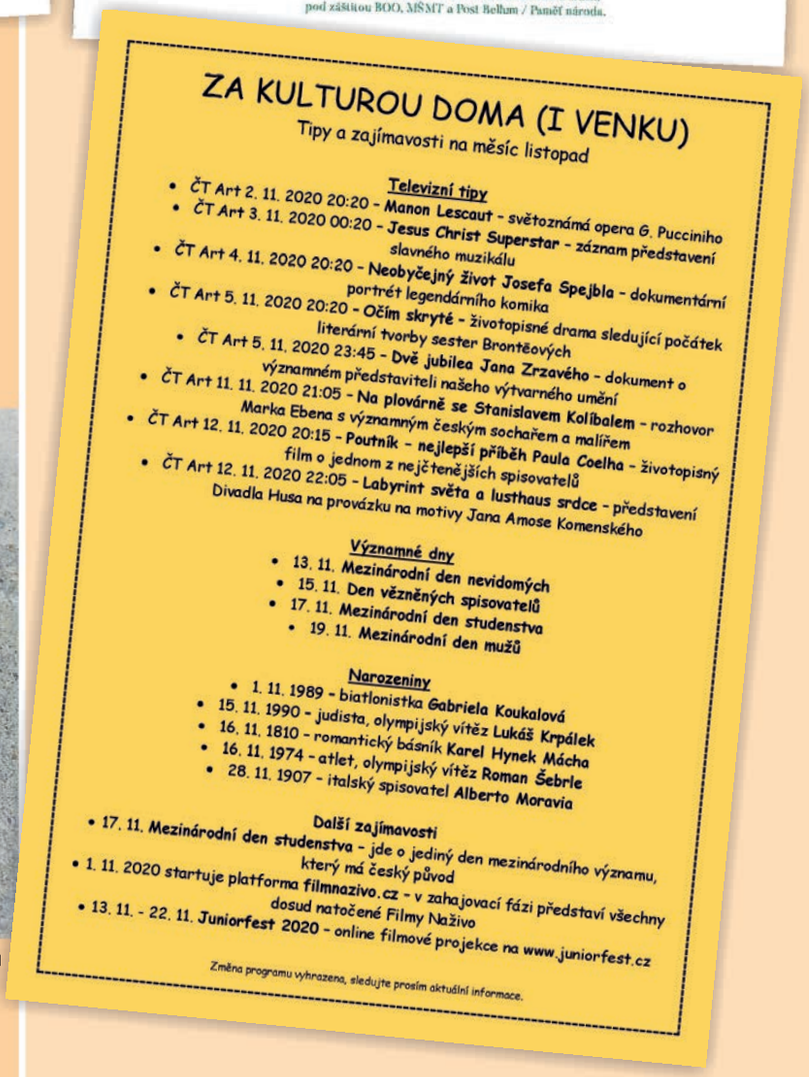

ZA KULTUROU DOMA (I VENKU)

Tipy a zajímavosti na měsíc listopad

Televizní tipy

- ČT Art 2. 11. 2020 20:20 – **Manon Lescaut** – světoznámá opera G. Pucciniho
- ČT Art 3. 11. 2020 00:20 – **Jesus Christ Superstar** – záznam představení slavného muzikálu
- ČT Art 4. 11. 2020 20:20 – **Neobyčejný život Josefa Spejbla** – dokumentární portrét legendárního komika
- ČT Art 5. 11. 2020 20:20 – **Očím skryté** – životopisné drama sledující počátek literární tvorby sester Brontëových
- ČT Art 5. 11. 2020 23:45 – **Dvě jubilea Jana Zrzavého** – dokument o významném představiteli našeho výtvarného umění
- ČT Art 11. 11. 2020 21:05 – **Na plovárně se Stanislavem Kolíbalem** – rozhovor Marka Ebena s významným českým sochařem a malířem
- ČT Art 12. 11. 2020 20:15 – **Poutník – nejlepší příběh Paula Coelha** – životopisný film o jednom z nejčtenějších spisovatelů
- ČT Art 12. 11. 2020 22:05 – **Labyrint světa a lusthaus srdce** – představení Divadla Husa na provázku na motivy Jana Amose Komenského

Významné dny

- 13. 11. **Mezinárodní den nevidomých**
- 15. 11. **Den vězněných spisovatelů**
- 17. 11. **Mezinárodní den studenstva**
- 19. 11. **Mezinárodní den mužů**

Narozeniny

- 1. 11. 1989 – biatlonistka **Gabriela Koukalová**
- 15. 11. 1990 – judista, olympijský vítěz **Lukáš Krpálek**
- 16. 11. 1810 – romantický básník **Karel Hynek Mácha**
- 16. 11. 1974 – atlet, olympijský vítěz **Roman Šebrle**
- 28. 11. 1907 – italský spisovatel **Alberto Moravia**

Další zajímavosti

- 17. 11. **Mezinárodní den studenstva** – jde o jediný den mezinárodního významu, který má český původ
- 1. 11. 2020 startuje platforma **filmnazivo.cz** – v zahajovací fázi představí všechny dosud natočené Filmy Naživo
- 13. 11. - 22. 11. **Juniorfest 2020** – online filmové projekce na **www.juniorfest.cz**

Změna programu vyhrazena, sledujte prosím aktuální informace.

Mecová Klára, Člověk a zvíře, tužka, akvarel, P12

Hudební výchova

Úspěchy školních hudebních těles

Ve škole působí

- 30-5očlenný sbor Datio – od roku 2003
- komorní sbor Donatio (kolem 10 členů) – do roku 2012
- studentská kapela Crazy Daisy (kolem 10 členů)
- schola - od roku 2015

Nejvýznamnější vystoupení a největší ocenění posledních 5 let:

2016

- Celostátní přehlídka zájmové umělecké činnosti studentů církevních škol, **čestné uznání** poroty v kategorii hudební za sborový zpěv DATIO a sólový zpěv (Frank Sinatra: Something stupid), 14. – 15. 3. 2016
- Celostátní přehlídka církevních škol SR, v Košicích, **čestné uznání poroty pro sbor Datio**, 26. 4. – 29. 4. 2016
- **Ocenění starosty města Odry –** pro sbor Datio, za reprezentaci města Odry na koncertech a soutěžích v celostátním i mezinárodním měřítku, 23. 6. 2016
- **Mezinárodní festival adventní a vánoční hudby,** v soutěžní kategorii „Duchovní hudba s instrumentálním doprovodem" pod vedením sbormistra Josefa Zajíčka získal náš sbor **Zlaté pásmo,** 1. – 3. 12. 2016, Bratislava.
- Koncert sborů Datio a Ondrášek, pod vedením sbormistra Josefa Zajíčka, v katedrále sv. Václava v Olomouci, průvodní slovo otec biskup Josef Hrdlička, 21. 12. 2016

2017

- Celostátní přehlídka zájmové umělecké činnosti studentů církevních škol, **čestné uznání** poroty v kategorii hudební za sborový zpěv DATIO, 21. – 23. 3. 2017
- 5. ročník Mezinárodní přehlídky zájmové umělecké činnosti církevních škol na Slovensku, v Košicích, účast školní kapely, postup do slavnostního galavečera
- **Úspěch v krajském kole pěvecké soutěže "Anglický slavík",** školní kapela Crazy Daisy, pod vedením Mgr. Davida Cindlera, získala **první místo** v kategorii hudebních skupin, Adéla Schlesingerová, která je členkou kapely, soutěžila také v kategorii jednotlivců, kde také získala **první místo**, 9. 6. 2017
- **Adventní koncert ve Vídni, prosinec 2017**

Školní sbor Datio zazářil v Bratislavě

Odry – Velkého úspěchu dosáhl pěvecký školní sbor Datio ze Střední pedagogické a střední zdravotnické školy sv. Anežky České v Odrách. Sbor úspěšně reprezentoval školu ve dnech 1. až 3. prosince na Mezinárodním festivalu adventní a vánoční hudby v Bratislavě.

„V soutěžní kategorii Duchovní hudba s instrumentálním doprovodem získal náš sbor pod vedením sbormistra Josefa Zajíčka Zlaté pásmo, uvedla Jana Bezděková, učitelka hudební výchovy a hudebních činností na oderské škole.

Bratislavského festivalu se zúčastnily pěvecké sbory a orchestry z různých koutů světa, například z Jihoafrické republiky, Finska, Norska, Slovinska nebo také z Ruska. „Svým uměním všichni účinkující přispěli ke krásné předvánoční náladě nejen členů mezinárodní poroty, ale zejména udělali radost návštěvníkům a obyvatelům hlavního města Slovenské republiky, když se v sobotu večer shromáždili u pódia na hlavním náměstí, kde se uskutečnila již nesoutěžní vystoupení, kde také proběhlo závěrečné vyhodnocení celého festivalu," uzavřela Jana Bezděková.

(lpa)

SBOR DATIO ze Střední pedagogické a střední zdravotnické školy sv. Anežky České v Odrách před Michalskou bránou. Foto: archiv školy

2018

- Koncert k 70. narozeninám otce biskupa Mons. Františka Václava Lobkowicze
- Celostátní přehlídka zájmové umělecké činnosti studentů církevních škol, **čestné uznání** poroty v kategorii hudební za sborový zpěv DATIO a **Zlaté pásmo,** 3. – 6. 4. 2018
- **Koncertní cesta sboru DATIO do Říma a Vatikánu, 25. 9. – 1. 10. 2018**

2019

- Celostátní přehlídka zájmové umělecké činnosti studentů církevních škol, **čestné uznání** poroty v kategorii hudební za sborový zpěv DATIO a **Zlaté pásmo,** 18. – 22. 3. 2019
- Mezinárodní festival speváckých zborov – Slovakia Cantat, Bratislava, sbor Datio - **zlaté pásmo,** 25. 4. -28. 4. 2019
- Koncertní zájezd sboru Datio do Prahy: doprovázení mše svaté v katedrále sv. Víta, Václava a Vojtěcha při slavnostní mši svaté ke 30. výročí kanonizace sv. Anežky České – záznam TV ČT, 2. 15. 11.-17. 11. 2019
- Zpěv sboru Datio při mši svaté v kostele svaté Ludmily v Praze na Vinohradech, 17. 11. 2019
- Vystoupení školní kapely Crazy Daisy na adventním koncertě organizace Zvoneček (Asociace rodičů a přátel zdravotně postižených dětí) v Odrách, v kostele sv. Bartoloměje

2020

- Společný koncert školní kapely Crazy Daisy a kapely Vokins z lanškrounské ZUŠ Jindřicha Pravečka a Project F z Lipníka nad Bečvou – v Hranicích ve Staré Střelnici, 6. 2. 2020
- Sbor Datio – koncert pro projekt Erasmus +, 17. 2. 2020
- Školní kapela Crazy Daisy - koncert a taneční večer pro projekt Erasmus +, 19. 2. 2020

2020-2021

- Celostátní přehlídka zájmové umělecké činnosti studentů církevních škol – z důvodů pandemie zrušeno, 16. – 20. 3. 2020
- XIII mezinárodní festival Slovakia Cantat – z důvodů pandemie zrušeno

DATIO

S ohledem na třicetiletou praxi v oboru sborového zpívání jsem stále rok co rok uhranut a fascinován stejným faktorem, jakým se práce s dospívajícími lidmi vyznačuje. Mládežnické sbory obecně, ať už dívčí nebo smíšené, mají v sobě zakódováno něco, co se nelehce vyjadřuje. Pokusím se o to.

V září zaplaví sbor velké hejno bezelstně smýšlejících lidiček- studentů prvních ročníků, kteří většinou mívají o zpívání ve sboru dětinské představy a o svých pěveckých schopnostech představy naprosto nereálné. Po dvou až třech zkouškách se z hejna stává klubko a začíná skutečná řehole sborového pěvce: hlasovka, sluchová analýza a repertoár, který ti nejmladší musí často „rozdýchávat". Poněvadž s rappem, punkem, death-metalem, hip-hopem a podobnými hudebními směry si jejich sbormistr moc nerozumí, jsou pěvcům servírovány nejrozmanitější úpravy lidových písní v kombinaci s drobnějšími klasickými díly a současnou křesťanskou populární literaturou.

Aktivita ve zkouškách je většinou lehce ospalá, ale stále obstojná, je-li sbor v dostačujícím počtu. Problémem je ten „dostačující" počet.

Kdo neučil, či nestudoval na škole pedagogického zaměření, nikdy nepochopí. Jednou chybí kompletní 1. ročníky (jsou na adapťáku), v říjnu se postupně vytrácejí druháci (mají taneční), v listopadu jazykové třídy mívají své projekty a k tomu se rozjíždějí praxe maturitních ročníků. A takto podobně to pokračuje až k závěru školního roku.

A přes všechny tyto nesnáze, když nastanou dny „D", stojí sbor připravený v plné parádě. Aby zazpíval a přivítal nové studenty na Dni otevřených dveří, aby dodal školním akademiím více lesku, aby svým zpěvem doprovodil školní mše či pouti, aby reprezentoval školu na březnové přehlídce zájmové umělecké činnosti církevních škol a podobných soutěžích pedagogických škol u nás či na Slovensku. Mimořádné jsou koncerty a vystoupení, která přicházejí jen jednou za sezónu - vánoční koncerty ve Vídni, velikonoční festival v Bratislavě, adventní koncerty v olomoucké katedrále či účinkování na jubilejní bohoslužbě v pražské katedrále sv. Víta ke cti naší patronky sv. Anežky České.

Naprosto jedinečnou a neopakovatelnou událostí se stala poutní cesta do Říma a slavnostní bohoslužba v bazilice sv. Jana v Lateráně za účasti nejvyšších představitelů duchovního, politického a společenského života.

A právě při takových příležitostech se projevuje to, o čem jsem psal v úvodu . Z lehce ospalých a permanentně lehkovážných studentů jsou mávnutím kouzelného proutku stoprocentně koncentrovaní partneři, kteří jsou schopni podat neskutečný výkon nabitý energií a entuziasmem, že se nestačíte divit, odkud se toto vše vlastně vzalo. A Datio je v tomto ohledu opravdový mistr.

Poněvadž mé působení u sboru se chýlí ke svému konci, rád bych všem děvčatům a klukům, kteří prošli mýma sbormistrovskýma rukama, vyslovil uznání a veliký dík za krásných devět let plných muziky a zpěvu. Osobně bych rád poděkoval svým kolegům, kteří mi v mnohém mé působení u sboru ulehčili a svým uměním pozvedali naše výkony. Varhanice a klavíristka Jana Bezděková mi byla nejen skvělou kolegyní a rádkyní co se týče liturgie, ale obrovským způsobem se zasloužila o hladký průběh a organizaci našich sborových akcí od vedení administrativy až po starost o stejnokroje a vybavení sboru. Veliký dík patří zakladatelce Datia paní Lidce Červenkové, která se zvláště v posledních letech aktivně podílela na vedení zkoušek a doprovázela sbor na kytaru. Nedocenitelný význam pro sbor je skryt v osobě Alenky Jestřebské. Její hobojová sóla a doprovody často činily z obyčejných písniček hudební drahokamy, její zápal a nadšení i v těch „ospalých" probouzel chuť tvořit a dělat věci lépe. Můj obrovský dík a obdiv patří skvělému muzikantovi Davidu Cindlerovi, který po celou dobu stál po mém boku, pro svou lidskou plachost jakoby stranou. Ale ve chvíli, kdy se dotknul jakéhokoli nástroje, stával se nepřehlédnutelným, nás všechny převyšujícím a nesmírně inspirujícím.

Poslední poděkování patří vedení školy za mimořádně laskavé a vstřícné prostředí, ve kterém byla radost pracovat, pohybovat se, prostě být.

Vám všem, drazí, upřímně děkuji a zůstávám napořád s Vámi.

Josef Zajíček

Katedrála Olomouc 2016

Bratislava 2019

Katedrála Olomouc 2016

Praha
sv. Anežka, 2019

Několik ohlasů od našich děvčat

Jsme rády, že jsme mohly prožít tyto krásné okamžiky oslav svaté Anežky a současně oslavy sametové revoluce. O to větší je naše vděčnost za to, že můžeme zpívat, věřit a být šťastné - svobodně a bez strachu.

Tereza P. a Adéla P.

Jsem moc ráda, že jsem se mohla účastnit takové velké oslavy a zazpívat svaté Anežce. V mém srdci tato vzpomínka zůstane navždycky.

Markéta H.

Doprovázet tak významnou mši svatou, na tak významném místě - není to sen? Prožít oslavy svaté Anežky, 30. výročí jejího svatořečení a zpívat v katedrále - to je pro nás obrovská pocta.

Tereza S.

Jednou jsme na zkoušce dostaly nabídku, jet zpívat do katedrály sv. Víta, Vojtěcha a Václava. Je možné to zvládnout? To se jen tak někomu nepodaří. Nám, díky našemu panu sbormistrovi a paní ředitelce ano a byl to pro nás nezapomenutelný zážitek. Moc děkujeme.

Lucie a Katka

Prožívat mše svaté s naším sborem **Datio**, s panem sbormistrem a kolegy muzikanty, to je vždy mimořádný zážitek, za který jsme my všichni ostatní kolegové vděční, náš prožitek se díky krásnému zpěvu našich děvčat násobí a přináší velkou radost. Tentokrát přinesl i kapku bolesti. Děvčata a jejich rodiny doma u obrazovek se těšily na televizní přenos, v tom se pro nás ale místo nenašlo. V rámci tak velikých oslav a tak veliké pocty - možnost zpívat v katedrále, to není důležité. Z hlediska jednotlivých zpěvaček se váha důležitosti mění. A otevírá se prostor pro celou možnou škálu pocitů, od smutku, přes pocit nepochopení, křivdy, hněvu ... V naší skupině jsme všichni prožili první chvíli smutku, ale s postupujícím časem už jsem jen byla zasažená pokorou našich děvčat, smutek slábl, zmizel a nechal žít jen dojmy radostné. U teenagerů je to reakce výjimečná, zralá a vzácná. Silný zážitek. Smutek vystřídal obdiv k našim děvčatům. A snad je to i malé poselství naší patronky svaté Anežky České, která se uměla vzdát všech královských poct a slávy, jak pak bychom se my, její děti, neměly vzdát chvilkové pocty v televizním vysílání. A tak nezbývá, než s pokorou poděkovat, našim děvčatům i svaté Anežce za její krásný vzor, živý a potřebný i dnes.

Pavla Hostašová

18. října 2019 | 3

5 PLUS 2 Střední školy

jezdí zpívat po celé Evropě

Pozoruhodná je koncertní činnost sboru, veřejných vystoupení má za sebou Datio bezpočet, včetně těch zahraničních.

Za koncert ve Vatikánu přišlo poděkování

Předloni před Vánoci zpívaly dívky třeba v kostele Maria Am Gestade v centru Vídně, loni na přelomu září a října zavítaly do Říma a Vatikánu, kde se jejich pódiem stala svatopetrská bazilika. Za toto vystoupení dokonce škole přišel děkovný dopis z českého vyslanectví ve Vatikánu.

„Věřte mi, že pro české krajany v Římě je vzácné přijít na českou mši s českým hudebním doprovodem," napsala Zuzana Víšková, zástupkyně velvyslance tamního vyslanectví.

„V posledních letech sbor koncertoval také v Luxenburgu, v Tallinnu či v Bratislavě," doplnila další zahraniční fáze Hostašová.

V současnosti se sbor chystá na další výjimečné vystoupení, které se tentokrát uskuteční v Praze při slavnostní národní pouti v katedrále svatého Víta, Václava a Vojtěcha k 30. výročí kanonizace sv. Anežky České, patronky oderské školy.

Na školních chodbách visí také mnoha ocenění a zlatých pásem z různých soutěží a přehlídek, například z celostátních přehlídek pedagogických škol, a také z těch mezinárodních. „Poslední dosavadní ocenění je z dubna letošního roku, je to zlaté pásmo z Mezinárodního festivalu pěveckých sborů Slovakia Cantat v Bratislavě," doplnila ředitelka

Pěvecký dívčí sbor Datio z Oder má na kontě řadu úspěchů i vystoupení v prestižních prostorách. FOTO | ARCHIV ŠKOLY

Dívčí školní sbor Datio z Oder

Koncerty ve Vídni, Vatikánu nebo Tallinnu má za sebou studentský sbor působící již 15 let na SPŠ a SZŠ svaté Anežky České v Odrách. Nyní se chystá do pražské katedrály.

MARTIN PJENTAK

ODRY | Ne každá střední škola se může pochlubit vlastním pěveckým sborem. A pokud ano, určitě není v republice tolik školních sborů, které za sebou mají takové úspěchy jako studentský dívčí sbor Datio.

Působí na Střední pedagogické škole a Střední zdravotnické škole svaté Anežky České v Odrách. „Pěvecký sbor Datio na naší škole existuje oficiálně od roku 2004 a navazuje na předchozí sbory a sborečky, které se od roku 1993, kdy byla naše škola znovu otevřena, vyvíjely a proměňovaly v čase," přiblížila zrod pěveckého tělesa ředitelka školy Pavla Hostašová.

Velkou mírou se na úspěších sboru podílí jeho umělecký vedoucí Josef Zajíček, který je mezi hudebníky znám zejména díky své práci v novojičínském sboru Ondrášek. Ten má mimo jiné za sebou i společné účinkování z ostravskou Janáčkovou filharmonií. „Josef Zajíček je jedním z nejlepších dirigentů sborového zpěvu u nás," podotkla Hostašová.

Ředitelka připomněla, že se sborem pracuje i řada dalších osobností v rolích pedagogů. „K oporám sboru patří také klavíristka Jana Bezděková, bohoslužka Alena Jesenčanská a jedna ze zakladatelek sboru Ludmila Adamcová-Červenková," vypočítala ředitelka.

O zájemkyně nemá pěvecký sbor nouzi

Jedním z důležitých pilířů oderského „sborového ducha" je skutečnost, že toto pěvecké těleso nemá problém se zajišťováním dostatečného počtu členů.

„Těch má oderské Datio pořehnaně. Velikost sboru je kolem padesáti děvčat v každém školním roce a je radost s nimi pracovat a násobná radost je pak jejich um poslouchat," vyzdvihla Hostašová.

Odříkání i radost

Ředitelku školy navíc velmi těší i vliv, jaký má práce ve zmíněném sboru na dívky, které v něm zpívají.

„Radost je vidět je růst, nejen pěvecky, ale duchovně, lidsky. Setkávají se v době, kdy se formuje jejich charakter a sbor je jím výbornou školou. Je za ním mnoho práce, mnoho odříkání, ale také mnoho radosti, poznání a společných zážitků, které vytváří krásné vztahy a přátelství možná na celý život," uvedla ředitelka.

To samé oceňují i studentky ve sboru. „Nikdy jsem si nemyslela, že budeme mít tak přátelskou a rodinnou atmosféru s tak úžasným sborem. Hrozně moc si to užívám," svěřila se například jedna ze sboristek Marie.

„Náš sbor – pro někoho práce, pro někoho zábava, pro někoho něco tak silného, až vám to vyrazí dech," doplňuje další z členek Dafia Nela.

Nový školní rok zahájil v kostele svatého Bartoloměje v Odrách školní sbor Datio. FOTO | ARCHIV ŠKOLY

Řím 2018

Z Oder do Říma a zpět

Školní pěvecký sbor DATIO ze Střední pedagogické školy a Střední zdravotnické školy svaté Anežky České v Odrách přijal pozvání pana velvyslance ČR ve Vatikánu a vypravil se na týdenní cestu do Říma a Vatikánu. Čestné pozvání bylo od počátku vázáno na oslavy svátku českého světce, svatého Václava, termín byl tedy již dva roky dopředu stanoven na období kolem data 28. 9. 2018, pozvání obsahovalo čestné pozvání na hudební doprovázení slavnostní mše svaté přímo v bazilice sv. Petra ve Vatikánu. Sbor byl na cestách od úterý 25. září do pondělí 1. října, ve čtvrtek 27. 9. měl koncert v bazilice sv. Marcellina a Pietra, v pátek 28. 9., v den svátku českého světce, sv. Václava, doprovázel mši svatou přímo v bazilice svatého Petra ve Vatikánu.

Z velvyslanectví přišla velmi krásná reakce: „...Dívky zpívaly úžasně a skvěle reprezentovaly Vaši školu i celou Českou republiku. Obdiv patří i dalším hudebníkům. Bylo opravdu nádherné, když jejich české písně rozezněly baziliku sv. Petra. ... „ (JUDr. et PhDr. Zuzana Válková, zástupkyně velvyslance, Primo segretario, Ambasciata della Rep. Ceca presso la Santa Sede).

Hezké dojmy si z cest odnesly i naše studentky: „...Na zájezd jsem se moc těšila, především na zpěv a na antické památky, které jsem vždy obdivovala a přála jsem si je spatřit „naživo". Toto přání se mi splnilo a jsem za to organizátorům velmi vděčná. Během zdánlivě krátké doby jsme mohli vidět mnoho různých památek a všechny byly úžasné...." (Irena Labajová), „Na konci září jsme se s naším celým sborem a učiteli zúčastnili nádherného zájezdu do Říma. Měli jsme koncert v krásné bazilice sv. Marcellina a Pietra, do které se přišla podívat spousta lidí. Také jsme si zazpívali ve Vatikánu v bazilice svatého Petra na mši, což pro nás byla neskutečně veliká pocta. ... „

Anna Zálešáková a Klára Tarabová

Na svých cestách sbor navštívil nejen Řím a Vatikán, ale také Assisi a Orvieto. Sbor zpíval pod vedením pana sbormistra Josefa Zajíčka, pod jehož vedením v minulých letech koncertoval např, v Rakousku a v Estonsku. S organizací turistické části tohoto hudebního a poutního zájezdu nám pomáhala křesťanská CK Miklas tour z Prostějova, panu vedoucímu zájezdu, panu Miklasovi děkujeme a děkujeme také za jeho závěrečný pozdrav: „...Máte skvělé studentky a skvělý pedagogický tým. Ať Vám Pán žehná...."

Vážená paní ředitelko,

bylo mi ctí s Vámi a s panem sbormistrem spolupracovat. Dívky zpívaly úžasně a skvěle reprezentovaly Vaši školu i celou Českou republiku. Obdiv patří i dalším hudebníkům. Bylo opravdu nádherné, když jejich české písně rozezněly baziliku sv. Petra. A věřte mi, že je to pro české krajany v Římě opravdu vzácné přijít na českou mši s českým hudebním doprovodem na tak prestižní místo. Takže i my moc děkujeme, že jste k nám sbor vypravila. Současně Vám chci poděkovat i za dárky, bylo to moc milé.

Je mi líto, že jste sem také nemohla dorazit, ale třeba bude ještě někdy příležitost se osobně setkat!

Srdečně Vás zdravím

Zuzana Válková, Primo segretario

Velvyslanectví ČR při Svatém stolci/Ambasciata della Rep. Ceca presso la Santa Sede

Ambasciata della Repubblica Ceca
presso la Santa Sede

Vážená paní ředitelko Hostašová,
jsem moc rád, že byli všichni spokojeni, zpěvy a hudba byly na „1“ , taky „něco“ viděli, a to vše si určitě odnáší do života. Máte skvělé studentky a hlavně pedagogický tým. Ať i Vám Pán žehná v práci i v osobním životě a ať škola hluboce zapouští křesťanské hodnoty do každého studenta.

Zdraví Jindřich Miklas
CK Miklas Tour Prostějov

Drazí čtenáři,

jako kaplan církevní školy v Odrách jsem se zúčastnil poutního zájezdu do Říma s naším školním sborem Datio pod vedením sbormistra pana Zajíčka, v doprovodu mých kolegů a vedoucím pouti panem Miklasem. Cesta byla dlouhá a památek mnoho. Bylo úžasné nejen pro mě, ale i pro ostatní děvčata, že jsme mohli mít každý den společnou mši svatou na místech, kde se tvořily dějiny církve. Ať už to byl chrám sv. Petra, Orvieto, v kapli nad Svatými schody, v katakombách sv. Calixta nebo i v kapli poutního domu Velehrad. Také jsme se společně modlili ráno a večer, a pro mě samotného to byla veliká zkušenost, jak je důležitý moment ranní a večerní modlitby. Velice si vážím důvěry děvčat, protože ne vždy zakoušejí lehké chvíle v domácím prostředí. V těchto situacích je velice potřebná modlitba a odevzdání těch břemen do Božích rukou. Vnímám, že si to děvčata velice užila, i přes náročnost programu, který jsme měli. Jejich výkon byl výtečný, jak konstatovali mnozí z návštěvníků. Veliké díky patří také naší p. ředitelce p. Pavle Hostašové, která celý program vyřizování s českou ambasádou domlouvala již více než rok před uskutečněním. Věřím, že se nám podaří více takových poutí, které budou k požehnání těch, kterým budeme zpívat a i nám, kteří se jich zúčastníme.

P. Pavel Obr

Z Oder do Říma a zpět

Školní pěvecký sbor DATIO za Střední pedagogické školy a Střední zdravotnické školy svaté Anežky České v Odrách přijal pozvání pana velvyslance ČR ve Vatikánu a vypravil se na týdenní cestu do Říma a Vatikánu.

Čestné pozvání bylo od počátku vázáno na oslavy svátku českého světce, svatého Václava, pozvání obsahovalo čestné pozvání na hudební doprovázení slavnostní mše svaté přímo v bazilice sv. Petra ve Vatikánu. Sbor byl na cestách od úterý 25. září do pondělí 1. října, ve čtvrtek 27. září měl koncert v bazilice sv. Marcellina a Pietra, v pátek potom doprovázel mši svatou přímo v bazilice svatého Petra ve Vatikánu.

Z velvyslanectví přišla velmi krásná reakce: „Dívky zpívaly úžasně a skvěle reprezentovaly vaši školu i celou Českou republiku. Obdiv patří i dalším hudebníkům. Bylo opravdu nádherné, když jejich české písně rozezněly baziliku sv. Petra," napsala nám Zuzana Vašková, zástupkyně velvyslance, Primo segretario, Ambasciata della Rep. Ceca presso la Santa Sede.

SPLNĚNÁ PŘÁNÍ

Hezké dojmy si z cest odnesly i naše studentky: „Na zájezd jsem se moc těšila, především na zpěv a na antické památky, které jsem vždy obdivovala a přála jsem si je spatřit naživo. Toto přání se mi splnilo a jsem za to organizátorům velmi vděčná. Během zdánlivě krátké doby jsme mohli vidět mnoho různých památek a všechny byly úžasné," popsala Irena Labajová.

„Na konci září jsme se s naším sborem a učiteli zúčastnili nádherného zájezdu do Říma. Měli jsme koncert v krásné bazilice sv. Marcellina a Pietra, do které se přišlo podívat spoustu lidí. Také jsme si zazpívali ve Vatikánu v bazilice svatého Petra na mši, což pro nás byla neskutečně velká pocta," řekly Anna Zálešáková a Klára Tarabová.

Na svých cestách sbor navštívil nejen Řím a Vatikán, ale také Assisi a Orvieto. Sbor zpíval pod vedením sbormistra Josefa Zajíčka, pod jehož vedením v minulých letech koncertoval například v Rakousku a v Estonsku. S organizací turistické části tohoto hudebního a poutního zájezdu nám pomáhala křesťanská ČK Miklas tour z Prostějova.

Střední pedagogická škola a Střední zdravotnická škola svaté Anežky České
1. máje 249/37, 724 35 Odry
Tel.: 557 730 129
e-mail: info@cssodry.cz
www.cssodry.cz

V příštím školním roce 2019/2020 nabízíme tyto studijní obory:

Čtyřleté studijní obory zakončené maturitní zkouškou:
- Pedagogické lyceum (denní forma)
- Předškolní a mimoškolní pedagogika (denní a dálková forma)
- Sociální činnost (denní a dálková forma)
- Praktická sestra (denní forma)

Tříletý studijní obor zakončený závěrečnými zkouškami s výučním listem:
- Ošetřovatel (denní a dálková forma)

Další vzdělávání:
- Pomaturitní specializační kurzy pro obory Předškolní a mimoškolní pedagogika a Sociální vychovatelství
- Rekvalifikační kurzy Chůva pro dětské koutky a Chůva pro děti do zahájení povinné školní docházky

Součástí školy je domov mládeže a středisko volného času.

Srdečně zveme na DEN OTEVŘENÝCH DVEŘÍ
ve čtvrtek 8. 11. 2018 a 10. 1. 2019 od 10 do 17 hod.
zahájení v 10 hodin asi hodinovým programem:
předvedení zkráceného průběhu přijímacího řízení,
zkoušky zdatnosti z HV, rétoriky a TV,
ukázky činnosti pěveckého sboru a dramatického kroužku

Hranický deník říjen 2018

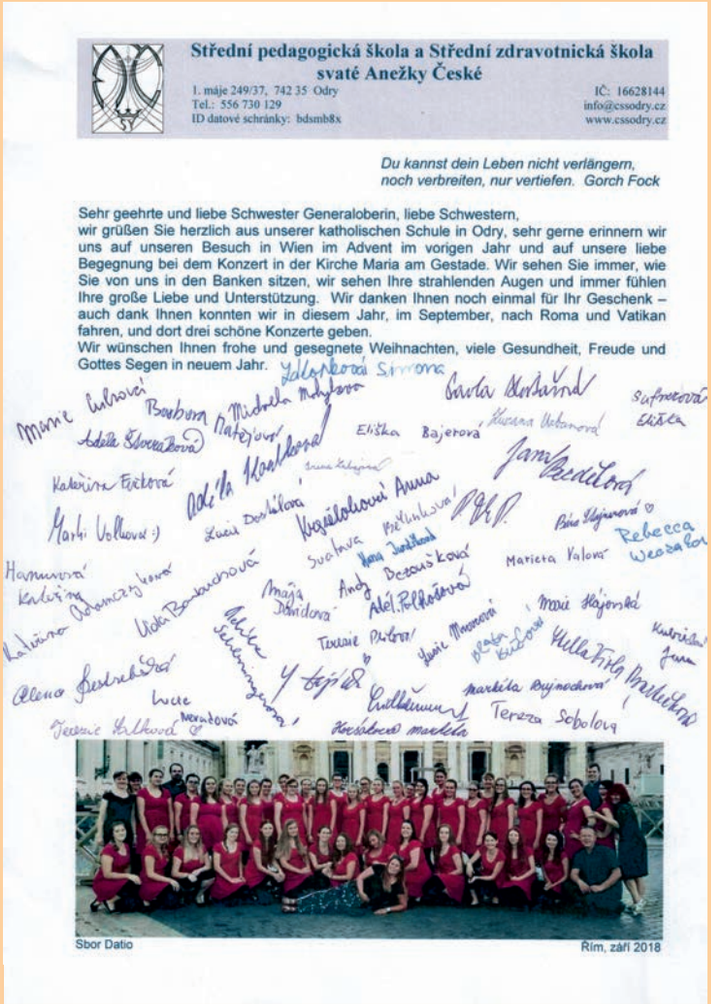

Střední pedagogická škola a Střední zdravotnická škola svaté Anežky České
1. máje 249/37, 742 35 Odry
Tel.: 556 730 129
ID datové schránky: bdsmb8x
IČ: 16628144
info@cssodry.cz
www.cssodry.cz

Du kannst dein Leben nicht verlängern,
noch verbreiten, nur vertiefen. Gorch Fock

Sehr geehrte und liebe Schwester Generaloberin, liebe Schwestern,
wir grüßen Sie herzlich aus unserer katholischen Schule in Odry, sehr gerne erinnern wir uns auf unseren Besuch in Wien im Advent im vorigen Jahr und auf unsere liebe Begegnung bei dem Konzert in der Kirche Maria am Gestade. Wir sehen Sie immer, wie Sie von uns in den Banken sitzen, wir sehen Ihre strahlenden Augen und immer fühlen Ihre große Liebe und Unterstützung. Wir danken Ihnen noch einmal für Ihr Geschenk – auch dank Ihnen konnten wir in diesem Jahr, im September, nach Roma und Vatikan fahren, und dort drei schöne Konzerte geben.
Wir wünschen Ihnen frohe und gesegnete Weihnachten, viele Gesundheit, Freude und Gottes Segen in neuem Jahr.

Sbor Datio — Řím, září 2018

Střední pedagogická škola a Střední zdravotnická škola svaté Anežky České
1. máje 249/37, 742 35 Odry
Tel.: 556 730 129
ID datové schránky: bdsmb8x
IČ: 16628144
info@cssodry.cz
www.cssodry.cz

Vážený pane velvyslanče,
srdečně Vás zdravíme a moc děkujeme za milé setkání s Vámi a krásné zážitky při naší koncertní cestě v Římě a Vatikánu.
Přejeme Vám radostné a požehnané vánoční svátky plné pokoje a v novém roce hojnost Božího požehnání, hodně krásných dní, zdraví, štěstí, úspěchů a spokojenosti a vše dobré ve Vašem osobním i profesním životě.

Sbor Datio — Řím, září 2018

Ohlasy studentů

Zájezd se sborem DATIO do Říma

Ve dnech od 25. září do 1. října jsem se měla možnost účastnit koncertního zájezdu do Říma s naším školním sborem Datio.

Na zájezd jsem se moc těšila, především na zpěv a na antické památky, které jsem vždy obdivovala a přála jsem si je spatřit „naživo".

Toto přání se mi splnilo a jsem za to organizátorům velmi vděčná. Během zdánlivě krátké doby jsme mohli vidět mnoho různých památek a všechny byly úžasné. Chtěla bych zmínit například Koloseum, Vítězný oblouk a přenádhernou Fontanu di Trevi.

Během svého pobytu v Římě jsme také několikrát navštívili Vatikán a baziliku svatého Petra, ve které jsme dokonce v pátek (28. září) se sborem doprovázeli Svatováclavskou mši. Byl to pro mě velmi silný zážitek a také čest, zpívat na místě, které jsem dříve mohla vidět pouze v televizi.

Zájezd jsem si velmi užila, ochutnala jsem italskou pizzu i zmrzlinu a dovezla jsem domů hodně krásných suvenýrů. Chtěla bych ještě jednou poděkovat naší paní ředitelce, která zájezd zorganizovala, za příležitost splnit si své přání.

Irena Labajová PMP B3

Na konci září jsme se s naším celým sborem a učiteli zúčastnili nádherného zájezdu do Říma. Zazpívali jsme zde koncert v kostele, do kterého se přišla podívat spousta lidí, a to nejen místních ale i mladých kněží od nás z Česka. Také jsme si zazpívali ve Vatikánu v bazilice svatého Petra na mši, což pro nás byla veliká pocta. Měli jsme úžasného průvodce, pana Miklase, který nám měl, vždy velice poutavě, co říci ke každé památce. Věděl toho opravdu hodně a myslím si, že nás to všechny velmi obohatilo a dozvěděli jsme se spoustu zajímavostí. Během našeho pobytu jsme byli ubytováni v kempu na pokraji Říma, který byl nádherný. Měli jsme možnost zhlédnout Koloseum, Fontanu di Trevi, Panteon a spousty dalších dominant Říma. Každý den jsme navštívili Vatikán, ochutnali jsme spoustu italských pizz a zmrzlin. Navštívili jsme i nespočet kostelů, bazilik a chrámů, které nás uchvátily nejen svou velikostí, ale i propracovaností soch a maleb.

Anna Zálešáková a Klára Tarabová

Sbor Datio vystoupil v Římě

Dívčí pěvecký sbor Datio, který působí při Střední pedagogické škole a Střední zdravotnické škole sv. Anežky České v Odrách, se minulé pondělí vrátil z týdenního turné v Římě. Velká koncertní cesta sboru se konala díky pozvání velvyslance ČR ve Vatikánu Václava Kolaji a rektora Papežské koleje Nepomucenum P. Romana Czudka. „Pozvání bylo od počátku vázáno na oslavy svátku českého světce sv. Václava," vysvětluje ředitelka školy Pavla Hostašová. „Termín byl tedy již dva roky dopředu stanoven na 28. 9. 2018 a turné obsahovalo i čestné přizvání k hudebnímu doprovázení slavnostní mše svaté přímo v bazilice sv. Petra ve Vatikánu," dodává ředitelka.

Sbor Datio před římským Koloseem. *Snímek Dominika Mžiková*

Kromě dalšího vystoupení měli účastníci prostor na prohlídku římských památek, ale také Assisi a Orvieta. „Na zájezd jsem se moc těšila, především na zpěv a na antické památky, které jsem si přála vidět na vlastní oči," svěřuje se studentka třetího ročníku pedagogiky Irena Labajová a dodává: „Splnilo se mi to. Během zdánlivě krátké doby jsem mohla vidět řadu památek, jako třeba Koloseum a přenádhernou fontánu di Trevi." Sbor na turné exceloval pod vedením sbormistra Josefa Zajíčka. (jap)

Katolický týdeník 41, říjen 2018

Zájezd se mi velice líbil. Náplň zájezdu byla v dobrém slova smyslu vyčerpávající. Nejsilnějšími zážitky pro mě byly: zpívání v bazilice sv. Petra a polední Anděl Páně, kdy jsem poprvé viděla papeže Františka naživo. Z celého zájezdu mám spoustu pěkných vzpomínek.

Lucie Mrovcová

Daleká cesta do Říma a zpět

Náš školní sbor DATIO měl možnost navštívit koncem září město Řím. Byl pro nás připravený bohatý program s úžasným průvodcem panem Miklasem. Navštívili jsme mnoho známých památek, např. Koloseum nebo Fontanu di Trevi, ale také Vatikán. Konkrétně baziliku sv. Petra, ve které jsme 28. září, v den státního svátku sv. Václava zpívali při slavnostní české mši.

Ovšem, podle mého názoru, mnoho z nás uchvátilo moře, které bylo nádherné a osvěžující. Alespoň jsme všichni zapomněli na blížící se konec našeho dobrodružství v Římě a noční cestu autobusem, po které jsme se museli ještě „doodpočívat" v pondělí, v den návratu.

Děkujeme paní ředitelce za krásně naplánovaný zájezd a panu sbormistrovi za pevné nervy při zkoušce!

Stela Viola Bartečková

S Datiem v Římě se mi líbilo. Moc jsem se do Říma těšila, a když jsem tam přijela, nebyla jsem zklamaná. Měli jsme skvělého průvodce, který nám pěkně pověděl o historii. Myslím, že se povedl i koncert a taky jsme si užili další zpívání při našich mších.

Nejvíce se mi líbila návštěva Kolosea, Vatikánu, Fontany di Trevi a katakomb. Návštěvu Říma jsme ukončili odpočinkem u moře a v neděli jsme měli možnost vidět papeže Františka naživo. V pravé poledne jsme se s ním pomodlili Anděl Páně a na závěr nám dal požehnání.

Děkuji paní ředitelce za uskutečnění zájezdu a příležitost se podívat do snové Itálie.

Viola Bambuchová

Pobyt v Itálii jsem si velice užila, nejvíce se mi na našem sboru líbí to, že vždy držíme pospolu. Dokážeme se na všem dohodnout a navzájem si pomoct. Náš výlet do Itálie začal v úterý 25. 9., kde jsme se všichni účastníci sešli a vyjeli kolem 15. hodiny. Na místo jsme přijeli 26. 9. kolem osmé hodiny ráno a začali prohlídkou kostelu a mší svatou. Poté následovala cesta do Vatikánu. Když se blížil večer a my všichni byli unaveni nejen po 16 hodinové cestě v autobuse, kde se málokdo vyspal, těšili jsme se do kempu. Druhý den nás čekala prohlídka chrámu a mše svatá. Odpoledne jsme se připravovali na večerní koncert v malém, ale zároveň krásném kostelíčku. Pátek, návštěva Colossea a jeho okolí. Z tohoto dne jsem si odnesla nejlepší zážitek, na který snad nikdy nezapomenu. Jím bylo zpívání na české mši svaté v bazilice sv. Petra. V sobotu jsme měli odpočinkový den, který začal prohlídkou katakomb, následovalo koupání v krásně teplém moři. Celý pobyt v Itálii nám počasí přálo a my i přes krátké věci byli celí zpocení. Neděle, poslední den našeho výletu. Byli jsme na modlitbě Anděl Páně s papežem, další nezapomenutelný zážitek, poté už nás čekala cesta domů. V autobuse nám to připadalo nekonečné a i přes naše vyzpívané hlasy jsme si udělali příjemnou atmosféru zpěvem. Jsem velice ráda, že můžu svůj hlas přiložit k takhle dokonalému sboru, který by bez paní ředitelky Pavly Hostašové a pana učitele Zajíčka nemohl fungovat. Poděkování také patří paní učitelce Aleně Jestřebské, Janě Bezděkové a paní učitelce Ludmile Červenkové. Také bych chtěla poděkovat pánům řidičům, kteří nás ve zdraví dovezli tam a zase zpět.

Moc děkuji.
Eliška Sufnerová

Na týden od 25. 9. 2018 nám paní ředitelka Pavla Hostašová naplánovala krásný zájezd s koncertem přímo do hlavního města Itálie, do Říma. Cesta trvala sice dost dlouho, ale všichni jsme byli více natěšení, co nás čeká. Do Říma jsme přijeli kolem poledne ve středu unavení, ale i tak jsme se překonali a šli se hned podívat do Vatikánu. Do kempu jsme přijeli k večeru a hned nás čekala tříchodová večeře a po té nás čekal spánek. Ve čtvrtek jsme jako každý den měli snídani stylem rautu a poté jsme vyrazili do baziliky Svatého Kříže v Jeruzalémě, na Svaté schody a večer jsme měli koncert v kostele. V pátek nás čekala prohlídka Colossea, muzea a také nezapomenutelný zážitek v bazilice sv. Petra, kde nám bylo ctí doprovázet zpěvem na české mši svaté. V sobotu předposlední den naší početné výpravy nás čekala prohlídka katakomb se mší svatou a plavání v překrásně teplém moři. Poslední den jsme opět navštívili Vatikán, kde jsme měli čest vidět Anděl Páně se Svatým otcem, což byl další úžasný zážitek z překrásného výletu v Římě. Poté nás čekala další dlouhá cesta zpátky do školy. Tímto bych chtěla poděkovat již už zmíněné paní ředitelce Pavle Hostašové, panu učiteli Josefu Zajíčkovi, paní učitelce Aleně Jestřebské, paní učitelce Janě Bezděkové, paní učitelce Ludmile Červenkové, panu učiteli Davidu Cindlerovi, otci Pavlu Obrovi, panu průvodci Miklasovi, pánům řidičům a úžasné paní kameramance z televize NOE Domči. Ještě jednou děkuji.

Kateřina Adamczyková PMP 2

V úterý 25. 9. 2018 jsme se již netrpělivě těšili na příjezd autobusu. Kam? No přeci do Říma! Na druhý den ráno jsme přijeli do Orvietta. Malého městečka v Itálii. Úžaslí nad krásou tohoto místa jsme se propletli malými uličkami až ke kostelu, kde nám náš školní kaplan p. Pavel Obr odsloužil mši svatou. Následně nás autobus odvezl do Vatikánu, kde nás ohromilo náměstí a bazilika sv. Petra. Nesmím opomenout, že náš průvodce, pan Miklas, byl velmi zběhlý v informacích o celém Římě, a proto jsme se i mnoho dozvěděli. Ve čtvrtek jsme měli možnost navštívit bývalou titulární baziliku našeho bývalého kardinála Miloslava Vlka, baziliku Svatého kříže v Jeruzalémě či Svaté schody, kde, alespoň za mě, byla toto nejvíce oslovující mše. Na večer nás čekalo to, proč jsme zde přijeli. Náš koncert! Nebyli bychom tam bez pozvání pana velvyslance Václava Kolaji. Při pátku jsme mohli vidět Colloseum, město duchů či Fontanu di Trevi a mnoho dalšího. Večer jsme měli jedinečnou možnost zpívat přímo v bazilice sv. Petra u příležitosti 50letého výročí poutního domu Velehrad. V sobotu nás čekal program více odpočinkový. Zrána jsme odjeli do překrásné baziliky sv. Petra, poté katakomby a nakonec zasloužené moře, kde nám čtyři hodiny utekly jako voda. Den nedělní byl pro nás jedinečným. Mohli jsme naživo vidět Svatého otce a pomodlit se s ním modlitbu Anděl Páně. Teď už nám nezbývalo nic jiného, než se s Římem rozloučit, abychom odjeli domů a poděkovali paní ředitelce Ing. Pavle Hostašové za skvělou organizaci, panu učiteli Josefu Zajíčkovi za velkou trpělivost, paním učitelkám Aleně Jestřebské a Janě Bezděkové a panu učiteli Davidu Cindlerovi za skvělý doprovod a otci Pavlovi Obrovi za skvělou duchovní podporu.

Marie Hájovská

Z Oder do Říma a zpět

Školní pěvecký sbor DATIO ze Střední pedagogické školy a Střední zdravotnické školy svaté Anežky České v Odrách přijal pozvání pana velvyslance ČR ve Vatikánu a vypravil se na týdenní cestu do Říma a Vatikánu. Čestné pozvání bylo od počátku vázáno na oslavy svátku českého světce, svatého Václava. Termín byl tedy stanoven již s dvouletým předstihem na období kolem data 28. září 2018. Dopis obsahoval čestné pozvání na hudební doprovod slavnostní mše svaté přímo v bazilice sv. Petra ve Vatikánu. Sbor byl na cestách od úterý 25. září do pondělí 1. října, ve čtvrtek 27. září měl koncert v bazilice sv. Marcellina a Pietra, v pátek 28. září, v den svátku českého světce sv. Václava, doprovázel mši svatou přímo v bazilice svatého Petra ve Vatikánu.

Z velvyslanectví přišla velmi krásná reakce: „Dívky zpívaly úžasně a skvěle reprezentovaly Vaši školu i celou Českou republiku. Obdiv patří i dalším hudebníkům. Bylo opravdu nádherné, když jejich české písně rozezněly baziliku sv. Petra." *(JUDr. et PhDr. Zuzana Váňková, zástupkyně velvyslance, Primo segretario, Ambasciata della Rep. Ceca presso la Santa Sede)*

Hezké dojmy si z cest odnesly i naše studentky:

„Na zájezd jsem se moc těšila, především na zpěv a na antické památky, které jsem vždy obdivovala a přála jsem si je spatřit ‚naživo' ☺. Toto přání se mi splnilo a jsem za to organizátorům velmi vděčná. Během zdánlivě krátké doby jsme mohli vidět mnoho různých památek a všechny byly úžasné." *(Irena Labajová)*

„Na konci září jsme se s celým naším sborem a učiteli zúčastnili nádherného zájezdu do Říma. Měli jsme koncert v krásné bazilice sv. Marcellina a Pietra, do které se přišla podívat spousta lidí. Také jsme si zazpívali ve Vatikánu v bazilice svatého Petra na mši, což pro nás byla neskutečně veliká pocta." *(Anna Zálešáková a Klára Tarabová)*

Na svých cestách sbor navštívil nejen Řím a Vatikán, ale také Assisi a Orvieto. Sbor zpíval pod taktovkou sbormistra Josefa Zajíčka, pod jehož vedením v minulých letech koncertoval např. v Rakousku a v Estonsku. S organizací turistické části tohoto hudebního a poutního zájezdu nám pomáhala křesťanská CK Miklas Tour z Prostějova, vedoucímu zájezdu, panu Miklasovi děkujeme, mimo jiné také za jeho závěrečný pozdrav: „Máte skvělé studentky a skvělý pedagogický tým. Ať Vám Pán žehná."

Vídeň 2017

Zájezd do Vídně se mi moc líbil. Jsem v prvním ročníku a nikdy jsem si nemyslela, že se budu moci zúčastnit tak krásného výletu. Ve sboru díky nejlepšímu dirigentovi jsem se učila rychle nové písničky. Díky moc celému sboru, jak nás všechny prváky srdečně přijal. Tento výlet, i přes malé zmatky, nás naladil na krásnou vánoční náladu. Děkuji moc všem kantorům, panu dirigentovi, panu řidiči, paní ředitelce a otci Pavlovi za zorganizování krásného výletu. Ve Vídni jsme viděli mnoho nádherných staveb, soch a mohli jsme se zúčastnit i vánočních trhů. Koncert v kostele se nám povedl, ale jen díky radosti v srdci a důvěře dirigenta. Cesta domů byla náročná a zpěvem jsme si ji zpříjemnili. Žádný výlet nemůže být bez problému a tak se stala nehoda a my čekáme v koloně. Ale v pořádku jsme dojeli i s dobrou náladou. Děkuji moc za všechno.

Eliška Bajerová

Vánoční výlet do Vídně

Nikdy jsem si nemyslela, že budeme mít tak přátelskou a rodinnou atmosféru s tak úžasným sborem. Hrozně moc jsem si to užila a to jen díky Datiu. Děkuj za vše. Můžu říct jen jedno: „Bylo to super. Děkuji."

Tak tedy děkuji za celý zájezd. Byl to můj první koncert a předčil všechna moje očekávání a všechny nové a staré členy skloubil a v tomto kolektivu je mi moc dobře. Program snad byl ten nejlepší. Lépe prožitý, zážitky naplněný výlet (opravdu nezapomenutelný zážitek) si nedovedu představit ... děkuji.

Vánoční výlet do Vídně

Na tento výlet s koncertem nikdy nezapomenu. Bylo to velice pěkné, jak památky, tak trhy i „koncert" na ulici. Bylo tady takové rodinné prostředí a za to vám hrozně moc děkuji.

Kateřina Adamczyková

Vídeň 19. – 21. prosince

Nejlepší koncert na kterém jsem mohla vystupovat. A musím říct, že kdybychom neměli tak skvělý kolektiv, asi bychom si tak moc neužili. Program byl opravdu suprový a hlavně moc dobře promyšlený. Mezi mé nejlepší zážitky patří tzv. „vystoupení na ulici" – děkuji! Především bych chtěla poděkovat hlavně paní ředitelce a všem dospělým, kteří s námi byli a díky nim se to vše vydařilo. Děkuji.

Eliška Sufnerová

Tohle byl můj první výlet s Datiem. Bylo to super. Moc se mi tam líbilo a myslím, že jsme si to všichni užili. Velké díky patří paní ředitelce, která to vše zorganizovala a taky panu Zajíčkovi, který nás to všechno naučil a bez něho by koncert nebyl. Dík patří i ostatním učitelům a otci Pavlovi, kteří tam s námi byli a hlídali. Výlet se fakt povedl a už se těším na další koncert. Děkuji.

Markéta Davidová

Tento výlet byl velmi sbližující a myslím, že našemu sboru velmi prospěl. Všichni jsme se poznali. Byl to skvělý zážitek pro celé Datio zpívat ve Vídni a být součástí vánoční nálady vídeňských občanů.

Lucie Šmídová, PMPA2

Koncert se mi velice líbil, protože máme super sbor. Užili jsme si to, zasmáli jsme se a poznali jsme spoustu památek a máme plno krásných zážitků.

Michaela Mohylová, PMP1

Celý zájezd se mi moc líbil. Ve Vídni jsem byla poprvé a velmi se mi tam líbilo. Koncert jsem si opravdu užila. Ze zájezdu jsem si odnesla mnoho zážitků včetně zpívání na ulici a čekání v koloně.

Barbora Štajnerová, PMP1

Zájezd se mi moc líbil. Jak koncert, tak zpívání na trzích a různé památky.

Na svůj vůbec první zájezd s Datiem jsem se těšila skoro jako na Vánoce a musím říct, že jsem vůbec nebyla zklamaná. Naše „velké vídeňské dobrodružství" bylo úžasné a plné veselých nečekaných situací jako například bloudění metrem, zpívání na ulici, zatímco si nás fotili nadšení Asiaté, či uváznutí v koloně na zpáteční cestě, což jsme zvládli, myslím si, velice dobře a jako malé děti se radovali z každého popojetí autobusu. Jak je tedy zřejmé, celým zájezdem nás provázela jen a pouze dobrá nálada, ke které přispívali nejen členové sboru, ale samozřejmě také naši skvělí učitelé, kteří byli schopní dokonce uspořádat v autobusu módní přehlídku, aby nás pobavili. No a samozřejmě samotný koncert v kostele, na kterém jsme zapěli společně se sborem Ondrášek, byl úžasný a obohacující. Bylo moc příjemné pozorovat úsměvy na tvářích všech posluchačů, kteří si nás přišli do kostela poslechnout.

Marieta Valová

Zájezd do Vídně byl pro mne velmi obohacujícím zážitkem. Nejenže jsem měla jedinečnou možnost prohlédnout si spoustu zajímavých památek s odborným výkladem, měla jsem ale také možnost zazpívat si se spoustou báječných lidí. Jedinečným zážitkem pro mne bylo také skvělé jídlo, které se však nevyrovná tomu, co jsem už znala z Oder – všem těm báječným lidem, se kterými jsem zažila nespočetné chvíle smíchu a radosti, nemluvě jen o členech sboru, ale také o našich skvělých kantorech. Módní přehlídka v autobuse, koncertování v kostele nebo pomoc pouličnímu muzikantovi – to jsou jen tři z mnoha překrásných zážitků, které si ze svého prvního zájezdu s Datiem odnáším. Těším se na vše další, co s těmito báječnými lidmi zažiji.

Terezie Pešlová

Bylo to super. **M.V.**

Jelikož jsem ve čtvrtém ročníku, tak tento zájezd byl jeden z posledních se sborem Datio. Jsem velice vděčná všem, kteří nám umožnili navštívit město hudby, Vídeň, ve vánočním čase, kdy je podle mého názoru toto místo nejkrásnější. Zájezd hodnotím kladně i přes některé problémy, se kterými jsme se potýkali. Jako kolektiv sboru Datio jsme dokázali mít vždy krásný den. Děkuji.

Magdaléna Kroupová

Ve Vídni se mi moc líbilo. Paní ředitelka pro nás připravila nádherný program, díky kterému jsme mohli poznat krásnou a vznešenou architekturu Vídně. Koncert společně s Ondráškem byl moc příjemný. Děkuji.

Anna Zálešáková

Zájezd do Vídně příjemně zpestřil adventní dobu. Adventní trhy, vánočně vyzdobené město, vůně skořice a hlavně hudba provázela celý náš výlet. Za tímto příjemným zážitkem však stálo mnoho úsilí a jsem ráda, že se vše bez komplikací zvládlo. Děkuji.

Klára Tarabová

Můj první zájezd se sborem, velmi jsem si to užila. Zpívat ve Vídni byl pro mě příjemný zážitek. Chtěla bych moc poděkovat paní ředitelce za organizaci. Těším se na další vystoupení.

I.L.

Výlet do Vídně jsem si velice užila. Měli jsme velice pestrý program. Všechno bylo dobře zorganizované a myslím si, že se všechno vydařilo podle plánu. Chtěla bych moc poděkovat za to, že jsem měla možnost tohoto výletu se účastnit. Děkuji.

Markéta Bujnochová

Zájezd byl velmi sbližující, jak ve sboru Datio, tak i mezi sbory Datio a Ondrášek. Zájezd nás obohatil příhodnými informacemi. Na koncertě byla úžasná a vánoční atmosféra. Bylo úžasné vidět usměvavé tváře lidí a to, jak si atmosféru užívají. Když jsme měli prohlídku náměstí, uskutečnili jsme netradiční „koncert" na ulici, kde bylo mnoho udivených lidí. Natáčeli si nás a dokonce s námi zpívali. Byla to krásná zkušenost zde zpívat.

Anna Růčková, PL3
Monča Juříčková, PMP4

Koncert se mi velice líbil. Atmosféra v kostele mě velice nadchla a myslím si, že i ostatní motivovala k lepším výkonům. Celý tento výlet do Vídně jsme dovršili vystoupením na ulici, ze kterého jsme si odvezli spoustu krásných zážitků.

Koncert se mi moc líbil. Atmosféra byla příjemná. Myslím, že jsme se všichni sblížili. Bylo to velmi příjemné a nadchla mě ta vánoční nálada.

Celý zájezd byl úžasný. Dozvěděli jsme se nové věci o Vídni a užili jsme si krásný koncert, na který jsme se pečlivě připravovali.

Celý výlet do Vídně se nám hodně líbil, užili jsme si hodně zábavy, poznali jsme jinou kulturu. Lidé ve Vídni byli úžasní a přívětiví. Program, který naplňoval naše dny, byl moc krásný a zajímavý. Koncert, na kterém jsme vystupovali spolu s Ondráškem, měl jedinečnou a kouzelnou atmosféru. Pro milé publikum jsme rádi zpívali a hráli od srdce. Celý kostel naplňoval pravý duch Vánoc, a to láska. Jsme moc vděční za každé chvíle, koncerty, soutěže a cestování se sborem.

Magdaléna Štveráková, PMP3
Monika Lenková, PMP3

Výlet do Vídně se nám velice líbil. Atmosféra byla velice dobrá, učili jsme si hodně zábavy, památky byly velice zajímavé. Děkuji, příště zas!

Vaše flétnistky Kača L. a Terka K.

Školní kapela Crazy Daisy

KONCERT

V úterý 20. listopadu 2018 proběhl v prostorách SPdgŠ a SZŠ sv. Anežky České společný koncert domácí kapely Crazy Daisy a hostující formace Vokins z lanškrounské ZUŠ Jindřicha Pravečka. Jednalo se již o druhou spolupráci těchto dvou hudebních uskupení a vzhledem k celkové atmosféře a spokojenosti jak organizátorů tak publika věříme, že se v budoucnu dočkáme další.

David Cindler

CD školní kapely Craizy Daisy, 2017

8 • Hranický týden

HRANICKO · U nás doma

Sami rozhodněte, jak budou vypadat vaše noviny. Nevánočte, fotte a pište. Právě strana U nás doma je tu pro vás. Příspěvky posílejte na rryporter.hranicky@denik.cz. Redakce si vyhrazuje právo dodané texty krátit či bez udání důvodu nezveřejňovat. Text by neměl mít více než 2000 znaků včetně mezer. Poděkování firmám a organizacím je placená inzerce. Příspěvky nemusejí korespondovat s názory redakce. Texty neprocházejí jazykovou korekturou.

Mini rock and Pop festival mile překvapil Divadlo Stará střelnice

Že má Střední pedagogická škola a Střední zdravotnická škola sv. Anežky České v Odrách svojí školní kapelu, ví každý její student. Ale v Hranicích je kapela Crazy Daisy velkou neznámou. Proto se nápad naší paní ředitelky Pavly Hostašové uspořádat koncert v Divadle Stará střelnice jevil dost odvážným počinem. Původně měly hrát tři kapely, ale chřipková epidemie (nakažení ne koronavirová) postihla kapelu Vokins ze ZUŠ Lanškroun a ta musela své účinkování zrušit.

V den vystoupení neměli členové kapely žádné úlevy a do Hranic se vydali autobusem až po vyučování. Zato vedoucí naší kapely p. uč. David Cindler svážel nástroje a pomáhal s technickým zajištěním celé odpoledne. Samotná zkouška proběhla až od 17 hodin. Bohužel, bez hlavní zpěvačky, která se „zasekla" ve zpožděném vlaku.

Po hodině jsme museli vyklidit pódium kapele Project z Lipníka nad Bečvou, která měla zahájit koncert v 19 hodin. Na naše poměry se tato skupina zvučila nezvykle dlouho, a proto se začátek posunul na 19.30.

Nález hitů Uriah Heep a Deep Purple trval více jak hodinu. Co mě překvapilo, že se za tu dobu nikdo z mladých posluchačů nezvedl a neleš tančit. Parket prázdný, židle na balkóně obsazené a jediné co se pohybovalo, byly svítící mobily.

Holt, je jiná doba!

Pak už se konečně uvolnil prostor pro naši kapelu. Studenti Adéla, Terka, Lucka, Andy, Bára, Monika, Barbora, Nikol, Natálie, Ondra, Marek a pan učitel se střídali nejen ve zpěvu, ale také u nástrojů. A těch bylo opravdu dost – klavír, klávesy, kytary, housle, bicí, rytmické nástroje, zobcové a příčná flétna.

Zpěvačky požádaly nebo spíše „přikázaly" obecenstvu, aby se laskavě zvedlo a přišlo na parket, protože každé kapele se hraje špatně před prázdným tanečním parketem. Podařilo se a konečně začal mít koncert tu správnou atmosféru.

Majitel divadla a baskytarista skupiny Limetal Vašek Vlasák byl vystoupením našich studentů velmi mile překvapen a neletřil chválou. Obdivoval nejen sólové zpěvy a vokály, ale hlavně schopnost hrát na několik nástrojů. Ten večer se na pódiu vystřídaly vlastně dva odlišné hudební světy. Rockeři, těmáč v důcholovém věku, kteří to ale umějí stále pořádně rozbalit. A na druhé straně dospívající mládež, která hraje krátkou dobu, ale s velkým nadšením. Byla jsem na naše „děti" pyšná, protože se ukázaly v tom nejlepším světle a svým zpěvem a hrou dokázaly, že to s tou naší mládeží není tak špatné.

Poděkování patří hlavně panu učiteli za „svatou" trpělivost při zkouškách a perfektní výběr písniček. Školní kapele se věnuje téměř 10 let a každý školní rok vlastně začíná znovu. Maturanti odcházejí, noví studenti přicházejí. Nikdy spolu nehráli a za pár zkoušek je pan učitel dokáže stmelit. Náročná práce, ale výsledek stojí za to!

Alena Jeništeková

Výlet do Prahy

ve dnech 22. – 24. června 2021 se uskutečnil výlet do Prahy, na který jelo celkem 6 studentů naší školy. Ubytováni jsme byli na Křesťanském domově mládeže u sv. Ludmily nedaleko Václavského náměstí. Během výletu jsme navštívili Muzeum hudebních nástrojů, řadu památek v centru města, divadelní představení „Dámský krejčí" a nedělní mši v krásném kostele sv. Ludmily.

Výlet se setkal s velkým ohlasem nejen u studentů, ale i u učitelů. Kam jsme přišli, tam jsme zpívali a hráli. Večerní společné povídání pak stmelilo kolektiv a vztah student-učitel dostal nový „muzikantský" rozměr.

Studenti: Terezie Pešlová, Adéla Schlesingerová, Lucie Kupčíková, Nikola Ondroušková, Monika Juřičková a Ondřej Heryán.

Alena Jestřebská a David Cindler, učitelé

Zlaté pásmo v Praze

Asociace rodičů a přátel zdravotně postižených dětí v ČR, z.s.

Klub Zvoneček

Vás srdečně zve na

Tradiční adventní koncert,

kde dne 1. prosince 2019 od 15 hodin v kostele sv. Bartoloměje v Odrách

zahrají a zazpívají:

klienti a pracovníci Zvonečku

&

školní kapela SPdgŠ a SZŠ sv. Anežky České - Crazy Daisy

Těšíme se na Vás!

Dramatická výchova

Improvizace, přehlídka 2017

Dramatická výchova – přehled úspěchů a aktivit

2016

- **Celostátní přehlídka zájmové umělecké činnosti studentů církevních škol, 15. – 17. 3. 2016**
  čestná uznání poroty v kategorii dramatické za Improshow O.SL.I pod vedením Adély Hrabovské, za recitaci textu - Ivan Wernisch: Dobrá rada, za umělecké čtení textu Širan a Mary Masrie a za dramatické vystoupení Lifehouse: Everythink/pokušení světa
- **Pedagogická Poema, Litomyšl, 2. 11 – 5. 11. 2016** – celostátní přehlídka pedagogických škol – 49. ročník
  kategorie improvizace – zlatá medaile – Klára Tarabová
  kategorie čtení – stříbrná medaile – Martin Mužný
  kategorie přednes – stříbrná medaile – Barbora Sklenovská

2017

- **Celostátní přehlídka zájmové umělecké činnosti studentů církevních škol, 21. – 23. 3. 2017,**
  Čestné uznání poroty v kategorii dramatické za Improshow O.SL.I pod vedením Adély Hrabovské
  Čestné uznání poroty divadelní skupině za vystoupení „Karel Jaromír Erben–Holoubek" pod vedením Mgr. Jany Vozárikové
- **Pedagogická Poema, Most, 8. 11 – 11. 11. 2017** – celostátní přehlídka pedagogických škol – 50. ročník
  Ocenění za inspirativní výkony ve všech třech kategoriích.
  kategorie improvizace- zlaté pásmo – Monika Juřičková
  kategorie čtení – stříbrné pásmo – Adéla Ohneiserová
  kategorie přednes – stříbrné pásmo – Anna Sulovská

Holoubek, přehlídka 2017

2018

- Anglická pohádka Cinderella pro děti ZŠ Komenského, ZŠ Pohořská v rámci kroužku SVČ, 14. 3. 2018
- Účast a vystoupení na festivalu Dětská scéna v Brně, 14. – 17. 6. 2018
- Ocenění starosty města Odry Monice Juříčkové, Adéle Ohneiserové, Anně Sulovské za medailové umístění, 25.6.2018
- **Pedagogická Poema, Čáslav** – celostátní přehlídka pedagogických škol – 51. ročník - Ocenění za inspirativní výkony ve všech třech kategoriích, ocenění získali: Karel Mikula, Sabina Palkovičová a Kristýna Zaorálová, 7. 11 – 9. 11. 2018

2019

- **Celostátní přehlídka zájmové umělecké činnosti studentů církevních škol,** 19. – 21. 3. 2019
  čestné uznání poroty v kategorii dramatické za vystoupení „Krysař" pod vedením Mgr. Lucie Hejlové
  3 čestná uznání za recitační vystoupení
- **Pedagogická Poema, Prachatice -** celostátní přehlídka pedagogických škol – 52. ročník
  Ocenění za inspirativní výkony ve všech třech kategoriích: přednes, čtení a improvizované vyprávění ocenění získali: Veronika Országová, Marie Klézlová, Veronika Orlíková, 6. 11 – 9. 11. 2019
- Divadelní představení pro děti z družiny ze ZŠ J.A. Komenského v Odrách, pohádka „O rozvázaných tkaničkách" a inscenační dílna, 11. 12. 2019
- Divadelní představení pro děti 1. tříd ze ZŠ Pohořská v Odrách, pohádka „O nečesaných vláskách" a inscenační dílna, 18. 12. 2019

2020

- Celostátní přehlídka zájmové umělecké činnosti studentů církevních škol (16. 3.-20. 3. 2020) a další přehlídky – zrušeno z důvodů pandemie

Improvizace, přehlídka 2017

Vážená paní ředitelko,
nedávno jsem měla možnost u Vás ve škole vést seminář pro studentky maturitního ročníku. Zaměřila jsem se na téma rozvoje čtenářské pregramotnosti pomocí dramatické výchovy. Pracovaly jsme s různými žánry dětské literatury vhodné pro děti předškolního věku. Začaly jsme nejjednoduší prací s říkadlem, ukázkou práce s klasickou pohádkou, obrázkovou knížkou a nakonec jsme si ukázaly pár titulů vhodných pro dramatickou výchovu v mateřské škole. Škola na mě velmi pozitivně zapůsobila a to hned na začátku milou a energickou vrátnou. Překvapila mě nejen klidná a respektující atmosféra školy, ale hlavně úroveň studentek maturitního ročníku. Nadšeně spolupracovaly a kladly podnětné dotazy. Líbí se mi, jak vysokou laťku ve vzdělávání budoucích pedagogů nasazujete a to evidentně nejen v dramatické výchově, kterou u Vás mimochodem výborně vede paní magistra Pavla Masaříková.

Děkuji za milé přijetí, ať se Vám i Vašim studentům daří!

S pozdravem **Alžběta Ferklová**
Katedra preprimární a primární pedagogiky PedF UK, Praha

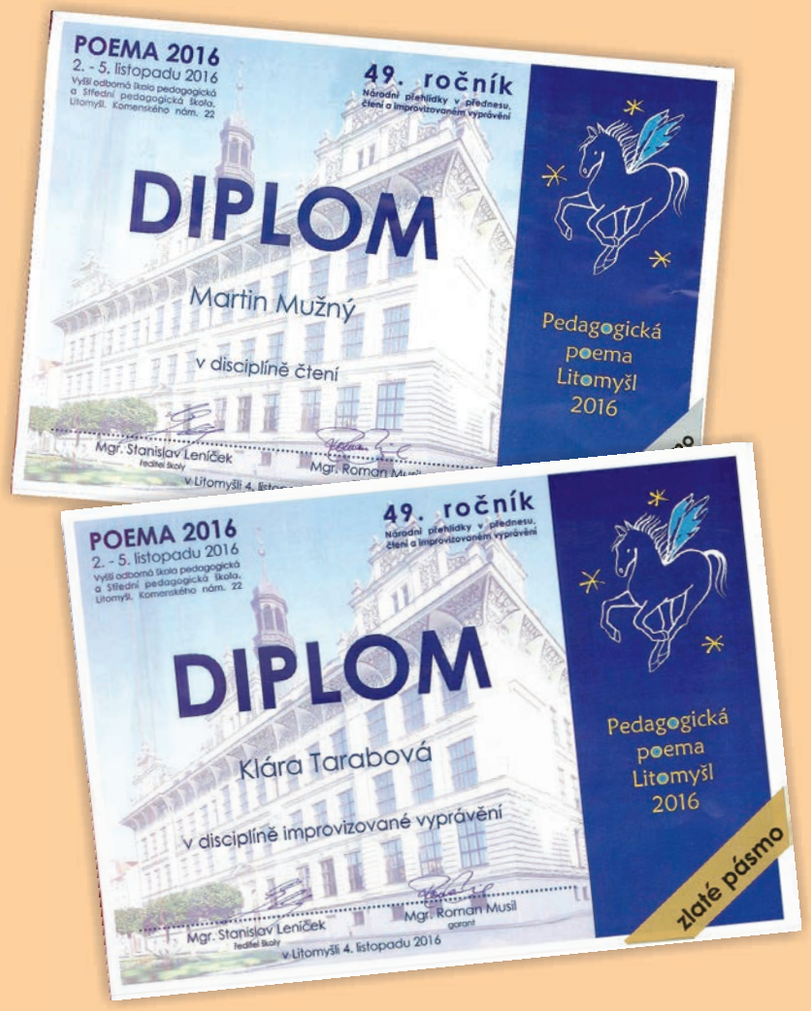

Krysař, přehlídka 2019

Krysař, přehlídka 2019

Pedagogická poema

Most 2017

Báječná atmosféra panovala dne 8. - 11. 11. 2017 v Mostě. Proběhla zde celostátní přehlídka studentů středních pedagogických a vyšších odborných škol zvaná PEDAGOGICKÁ POEMA.

Studenti na ní vystupují ve třech kategoriích a to v přednesu, hlasitém čtení a improvizaci. Za každou pedagogickou školu se mohl zúčastnit jen jeden žák v jednotlivé kategorii.

Naši SPdgŠ a SZŠ sv. Anežky České reprezentovaly tři studentky čtvrtého ročníku oboru Předškolní a mimoškolní pedagogiky v doprovodu paní učitelky dramatické výchovy Alexandry Bajgarové. Monika Juříčková za improvizaci, Anna Sulovská za přednes a za hlasité čtení Adéla Ohnheiserová.

Letos se konal již 50. jubilejní ročník. Organizátoři se zhostili tohoto nelehkého úkolu ve velkém stylu. Od začátku měli jak pro studenty, tak pro jejich doprovázející pedagogy připravený opravdu nabitý program. Péče o studenty i pedagogy byla více než skvělá, organizace naprosto dokonalá.

Každý den byly pro studenty připraveny workshopy s lektory, kteří byli odborníci ve svém oboru a postupně připravovali studenty na závěrečné vystoupení. Rovněž pedagogové nepřišli zkrátka, i pro ně byly připraveny rozmanité a inspirující semináře. Nechyběly také doprovodné programy jako např. prohlídka mosteckého Přesunutého kostela, návštěva Městského divadla Most, čtení v tramvaji či komponovaný večer poezie.

Přehlídka vyvrcholila v pátek 10. 11. výstupy studentů v jednotlivých kategoriích v mosteckém divadle ROZMANITOSTÍ. Naše studentky byly velice šikovné a hlavně úspěšné, neboť si ze 428 kilometrů vzdáleného Mostu přivezly krásná ocenění ze všech kategorií - dvě stříbrná pásma a to za přednes a hlasité čtení a jedno pásmo zlaté za improvizaci, což považujeme za velký úspěch a motivaci k dalším ročníkům prestižní celostátní přehlídky nazývané PEDAGOGICKÁ POEMA.

Adéla Ohnheiserová a Alexandra Bajgarová

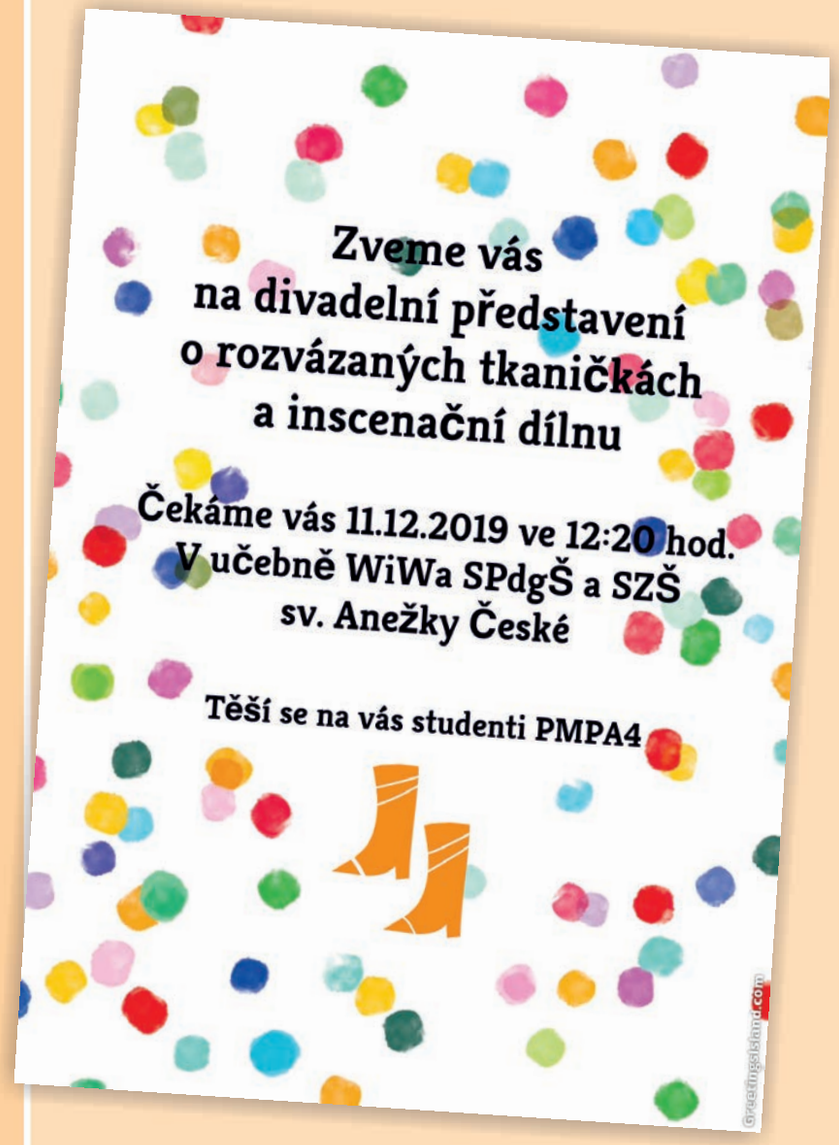

Loutková dílna

Ve středu 4. 12. 2019 měly studentky oboru Předškolní a mimoškolní pedagogika možnost absolvovat loutkovou dílnu pod vedením zkušených lektorů z dramacentra THeatr ludem. Studentky se blíže seznámily s výrobou loutek a metodikou jejich animace. Dále s lektory probraly možnosti využití loutek v mateřské škole a školní družině. Studentky si dopolední dílnu velice užily a my děkujeme lektorům za jejich milý přístup a kreativní nápady.

Mgr. Lucie Hejlová

Malá škola baletu

V předvečer sv. Mikuláše naše škola uspořádala výjezd na baletní představení Louskáček do Národního divadla v Brně. Studenty před samotným představením čekal ještě lektorský úvod. Měli možnost navštívit několik stanovišť, kde se blíže seznámili s baletním jazykem, příběhem Louskáčka, jednotlivými skladbami a tanci. Studenti tak byli ještě před samotným představením vtáhnuti do příběhu a procesu vzniku inscenace.

Mgr. Lucie Hejlová

Divadélko pro děti z družiny

Dne 11.12. se uskutečnila divadelní akce s názvem "O rozvázaných tkaničkách" . Se studentkami PMPA4 jsme pro děti ze ZŠ Komenského připravily krátké divadelní představení a následnou dramatickou dílnu. Děti nejen viděly, ale také si zažily jaké to je, když máme rozvázané tkaničky a pořádně se do nich zamotáme nebo se procházíme v kouzelném světě. Strávily jsme s dětmi krásný a především inspirativní čas. Všem patří velké díky.

Mgr. Pavla Masaříková

Divadélko O rozvázaných tkaničkách, 2019

Dílna loutky, 2019

Divadélko O nečesaných vláskách, 2019

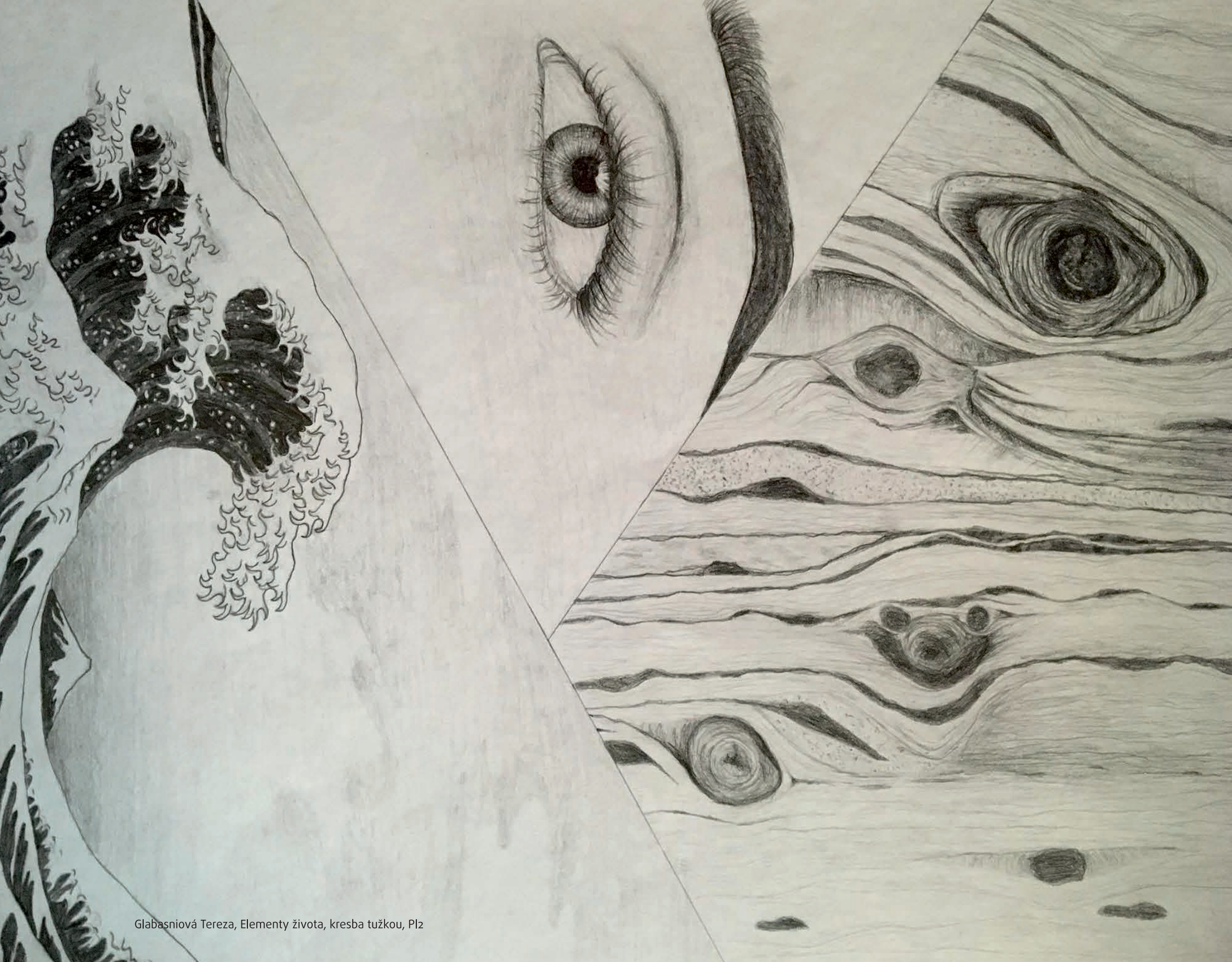

Glabasniová Tereza, Elementy života, kresba tužkou, Pl2

Výtvarná výchova

Kotonská Martina, V hlubině oceánu, PET art, PMPD1

Úspěchy a aktivity v oblasti výtvarné výchovy

Soutěže

Skupiny

- 2016 – **studentský animovaný film „Někdo je za dveřmi“**, ocenění odborné poroty 1. ročníku soutěže animované tvorby dětí a mládeže ANIMÁG v Kroměříži
- 2017 – **hmatová kniha Alberto Giacometti, 2. místo v celorepublikové soutěži** hmatových knih Tactus v Praze

Jednotlivci

- 2017 – **1. místo** Vendula Kuncová v soutěži Střední pedagogické školy Boskovice – Tvorba poezie, prózy a výtvarného díla pro děti, v kategorii D – výtvarné dílo
- 2019 – účast na výtvarné soutěži – Marie Kubrická – návrh na nový potisk kelímku společnosti Delikomat (postup mezi deset nejlepších děl)
- 2021 – účast na výtvarné soutěži – Soňa Rušarová „Na světě nejsem sám“ American Corner Ostrava
- 2021 – účast na výtvarné soutěži Valentýna Šváchová „Na světě nejsem sám“ American Corner Ostrava

Výtvarné akce a workshopy

- 2018 – výtvarné dílny v rámci projektu Erasmus+, tvorba přání do domovů seniorů
- 2018 – výtvarná dílna – tvorba knižních záložek pro žáky ZŠ v rámci Celostátní přehlídky církevních škol
- 2019 – výtvarné dílny v rámci projektu Erasmus+, tvorba „smyslové bedny“ s haptickými a smyslovými pomůckami
- 2019 – tvorba přání do domovů seniorů a nemocnice v Odrách
- 2019 – výtvarná prezentace k besedám M. Mejstříka v rámci výročí 17. listopadu 1989
- 2020 – výtvarné dílny v rámci projektu Erasmus+ – technika Ebru, tvorba dárků pro italské a německé studenty – brože z filcu
- 2021 – Srdce pro… – výtvarný pozdrav a poděkování žáků v rámci distanční výuky v době pandemie

Ermisová Klára, Srdce pro…, PMPA3

Animační programy

- 2017 – Franta, tužka, Mančuška – edukační program realizovaný ve škole, pořádaný edukátory galerie současného umění Plato v Ostravě
- 2018 – Petrův a jiné… v rámci stálé expozice Ke slávě a chvále **II**, Arcidiecézní muzeum v Olomouci
- 2018 – Kresliti nosem, viděti rukou – galerie současného umění Plato v Ostravě
- 2019 – Soukromé vs. veřejné zájmy v rámci výstavy Za chrám, město a vlast. Olomoucký biskup Karel z Lichtensteinu-Castelcorna uprostřed barokní Evropy, Arcidiecézním muzeu v Olomouci
- 2021 - **ONLINE: Do it together/Use together** galerie itsoučasného umění Plato v Ostravě

Mimořádné kulturní aktivity

- 2018 – projekce filmu S láskou Vincent, kino Květen v Novém Jičíně
- 2019 – návštěva výstavy Alberto Giacometti, Veletržní palác Národní galerie v Praze
- 2019 – návštěva výstavy Petr Sís: O létání a jiných snech, galerie DOX v Praze
- 2019 – návštěva výstavy Květa Pacovská: Utíkejte na konec, Colloredo-Mansfeldský palác: Galerie hlavního města Prahy
- 2020 – návštěva výstavy Umění tapiserie/dílo jako předobraz, Muzeum moderního umění v Olomouci
- 2020 – výstava Hana Mlčochová, vestibul SPdgŠ a SZŠ sv. Anežky České v Odrách

Pospíšilová Martina, Na neznámé planetě, hra s otisky, PMPD2

Jak to plyne...

Výtvarná výchova na naší škole provází žáky během studia. Poskytuje žákům prostor pro poznávání, bádání, tvůrčí myšlení, experimentování, sdílení, sdělování, objevování, nalézání, ale také relaxaci, rozjímání. Žáky vedeme k tomu, aby získané zkušenosti uměli aplikovat v praxi. Žák je rozvíjen komplexně jak v praktické tvůrčí oblasti, tak v teoretické. Nastavujeme cesty k výtvarné výchově zážitkovou formou. Tvůrčí část je provázána s teorií výtvarné technologie, metodiky výtvarné výchovy a také nástinem historie umění. V průběhu studia poznávají žáci pestrou škálu výtvarných technik jak klasických, tak technologicky nových. Míra náročnosti jednotlivých technik je rozličná. Žáci mohou tvořit od kancelářské sponky až po prostorové objekty z keramiky. Poznávají techniky, které mohou v praxi aplikovat u různých věkových skupin. Oblíbené u žáků jsou techniky a metody, které vedou k samotnému prožitku z procesu tvorby. Výrazná část je také věnována textilní tvorbě, keramice a grafice. Novým přírůstkem k technickému zázemí výtvarné výchovy je grafický lis, prostřednictvím kterého mohou žáci zakoušet a poznávat krásy a kouzla grafických technik.

V průběhu studia se zapojujeme do kulturních, uměleckých, výtvarných aktivit, školních programů (např. Erasmus+), výroby didaktických pomůcek – Smyslová bedýnka. Účastníme se výtvarných soutěží – Animág, Tactus atd. Navštěvujeme animační programy a výstavy. K pravidelným počinům patří výtvarné zpracování přáníček, dárkových předmětů.

Mgr. Zuzana Nevřivová

Z hodin výtvarné výchovy

Čejková Lucie, land art, PMPD3

Z hodin výtvarné výchovy

Brože z filcu

Z výtvarné dílny pro žáky ZŠ v rámci přehlídky

Kresba s překážkou, tuha, Pl1

Alberto Giacometti

V rámci výtvarné výchovy jsme se celá třída PL1 s paní učitelkou Zuzanou Nevřivovou zapojili do projektu, který pořádala společnost Tactus a který byl určen pro nevidomé. Společně jsme zpracovali knihu o životě a díle Alberta Giacomettiho. Autor nás zaujal svou tvorbou, specifikou myšlení a svým charakterem. Na knize jsme pracovali dva a půl měsíce a zdálo se, že práce nikdy neskončí. Bylo pro nás těžké vžít se do situace nevidomého a nezaměřovat se na vzhled, ale na strukturu a materiál tak, aby kniha byla pro nevidomého čtenáře pochopitelná a srozumitelná. Jako materiál jsme zvolili alobal, který je dobře tvarovatelný a když se zpracuje, je příjemný na dotek. Celkem jsme zpracovali šest děl, které jsme vložili do knihy a ještě jsme vymodelovali sochu Ukazujícího muže, která byla zaslána společně s knihou. Během práce na knize přišly i okamžiky, kdy nás to už nebavilo a říkali jsme si, že jsme se pustili do něčeho, co nemáme šanci zvládnout. Ale nakonec zvládli. Potom už jsme jen čekali, čekali, čekali...

A jak že to dopadlo? ...

Druhé místo! Druhé místo! Moc nás to těší, protože celý tento projekt je pro dobrou věc a jsme rádi, že jsme mohli přispět do knihovny pro nevidomé.

A takto nás hodnotila porota:

Autoři se neváhali pustit do nového tématu, které navíc ve hmatovém zpracování není dosud k dispozici. Skvělý doplněk 3D plastiky je nesmírně cennou součástí díla, které srozumitelně představuje Giacomettiho tvorbu. Materiál plastiky je pro hmatové prohlížení výrazně příjemnější, než jsou místy i ostré plošné obrázky. Velikou chválu zaslouží knižní formát, vazba, snadná manipulace s knihou...

Na knize se podíleli: Gabriela Kučerová, Adéla Elblová, Marie Kubrická, Natálie Sawczuková, Barbora Polášková, Miroslava Urbánková a David Popelka

Tactus.cz 2017
šestý ročník české soutěže hmatových knih pro nevidomé

Adéla Elblová, Marie Kubrická, Gabriela Kučerová, Barbora Polášková, David Popelka, Natálie Sawczuková, Miroslava Urbánková
ze SPdgŠ a SZŠ sv. Anežky České Odry
pod vedením Mgr. Zuzany Nevřivové

získávají

2. cenu

v kategorii Didaktické knížky

za dílo

Alberto Giacometti

Předsedkyně odborné poroty: PaedDr. Terezie Kochová

Pořadatelé soutěže:
Asociace rodičů a přátel dětí nevidomých a slabozrakých v ČR
Sdružení Hapestetika

Šestý ročník české soutěže je financován
Nadačním fondem Českého rozhlasu ze sbírky Světluška

Pod záštitou projektu na podporu čtení v ČR „Rosteme s knihou"

V Praze 5. dubna 2017
www.tactus.wz.cz

Haptická kniha Alberto Giacometti, PL1

Jak se nám na knize pracovalo?

Šlo to z kopce do kopce. Z počátku jsme byli nadšeni, že můžeme knihu vytvářet, postupem času nás to ale omrzelo a brali jsme to spíše jako obtíž. Když jsme se však blížili k cíli, začala být pro nás práce opět zábavná. Vůbec nejhorší na tom všem bylo vymodelovat výraz obličeje sochy. Spousta plastik proto skončila v koši a trpělivosti ubývalo. A pak náš milovaný Mamut, úžasně tuhé lepidlo, se kterým se pracovalo opravdu báječně. Z tuby nešlo vymáčknout a když se rozhodlo, že nepůjde ven, udělalo v obalu další díru a pak zaschlo. Velký problém jsme měli s časem, proto jsme tvořili i doma.

Všichni máme radost, že jsme to úspěšně zvládli, že jsme se zapojili do projektu, že jsme byli užiteční, že jsme společně tvořili...

Třída PL1

Výstava A. Giacometti v NG Praha

V galerii DOX v Praze

Výstava Petra Síse v galerii DOX v Praze

Kuncová Vendula, Narozeniny
(vítězné dílo k výtvarné soutěži Boskovice), tempera, pastel, SČ1

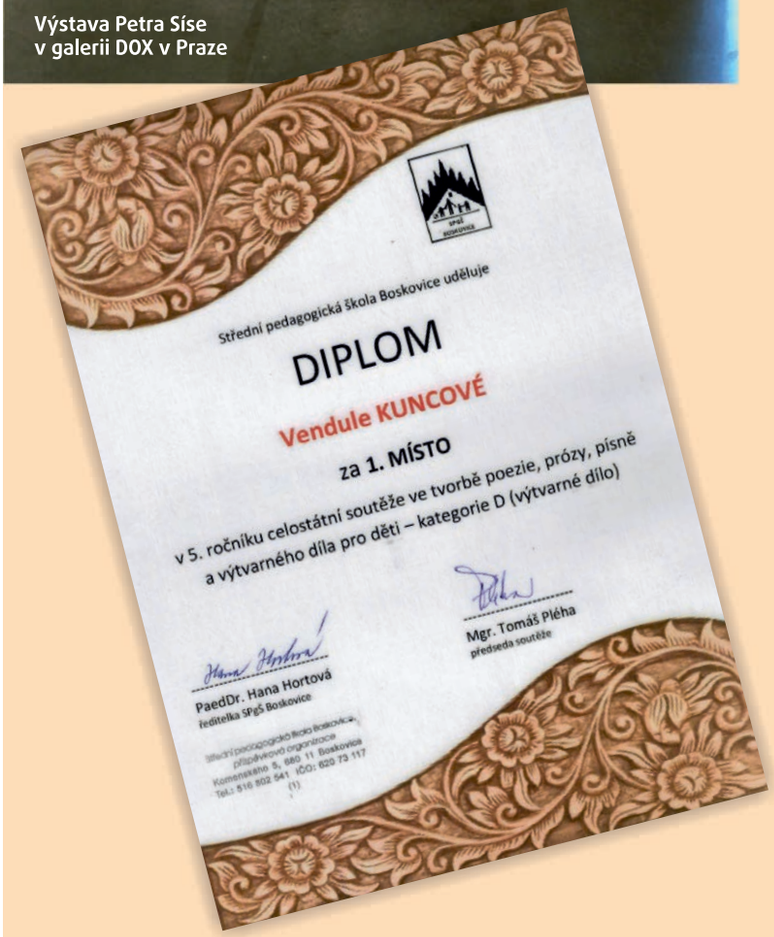

Střední pedagogická škola Boskovice uděluje

DIPLOM

Vendule KUNCOVÉ

za 1. MÍSTO

v 5. ročníku celostátní soutěže ve tvorbě poezie, prózy, písně a výtvarného díla pro děti – kategorie D (výtvarné dílo)

PaedDr. Hana Hortová
ředitelka ŠPgŠ Boskovice

Mgr. Tomáš Pléha
předseda soutěže

Kubrická Marie, soutěžní návrh na obal kelímku Delikomat

Výtvarné dílny v rámci Erasmus+, tvorba „smyslové bedny"

Pro studenty sociálních a zdravotnických oborů se v rámci projektu Erasmus+ konaly výtvarné dílny, při kterých si mohli vyzkoušet nejrůznější kreativní techniky pro práci s klienty. Zkusili si například techniku malby na vodě – Ebru, malbu kuličkou, enkaustiku, malbu s bublinami, techniku tažené nitě, plstění a mnohé další.

V rámci výtvarných dílen vytvořili studenti takzvanou „smyslovou bednu", která byla určena pro klienty v projektu Erasmus+. Bedýnka jim měla sloužit pro rozvoj smyslů, představivosti a především pro zábavu. Rozvíjela hmat, čich a zrak formou poznávacích her. Pro rozvoj zraku byla v bedně nalepená písmena a čísla, která měli klienti správně rozpoznat a přečíst. Po bočních stěnách studenti umístili víčka s různými povrchy a materiály. Každé víčko mělo svou dvojici. Úkolem bylo najít druhou dvojici. V bedýnce se nacházely také látkové čichové sáčky, které sloužily k rozeznávání koření, bylinek či jiné vůně. Byl v ní také prostor, kde se mohl umístit jakýkoliv předmět. Na něj se přes boční otvor dalo sahat a poznávat, o jaký předmět se asi jedná.

Smyslová bedna měla při práci s klienty velký úspěch. Věříme, že přinese mnoho zábavy, poznání a hezky strávených chvil!

Smyslová bedýnka

SRDCE PRO...

Pozdravy a poděkování výtvarné výchovy

Před téměř dvaceti lety 17. listopadu 2002 bylo tehdejším prezidentem Václavem Havlem rozsvíceno neónové srdce umělce Jiřího Davida na Pražském hradě. Jiří David dílo hájil tím, že nemá být neónovou reklamou na člověka, ale symbolem dorozumění, síly, pozitivní komunikace...

V současné pandemické době se srdce znovu objevuje a je nositelem dalších významů jako jsou sounáležitost, solidarita, podpora nejen zdravotníkům, jednota, povzbuzení a také jako symbol protestu proti dezinformacím.

Proto i naši žáci všech ročníků se ve výtvarné výchově připojili k těmto projevům poděkování či solidarity a vytvořili srdce jako pozdrav, ale také jako jakýsi komunikační kanál. Samotný symbol srdce uchopili z nejrůznějších úhlů pohledů a zpracovali nejrůznějšími způsoby zobrazení. Srdce jsou poděkováním nejen zdravotníkům, našim nejbližším, ale také zahrnují široké pole nejrůznějších vzkazů a pozdravů až po poděkování výrobcům tepláků, jejichž produkty byly celý rok nedílnou součástí naší každodenní reality.

Gřundělová Adéla, Srdce pro..., objekt z ledu, PMP2

Malba na vodě pro studenty v projektu Erasmus+

Němečtí a italští studenti si při návštěvě naší školy měli možnost vyzkoušet zábavnou a zajímavou techniku malby na vodě zvanou Ebru. Pro tuto tradiční tureckou techniku se využívá speciální roztok s mořskou řasou, která umožňuje malovat na vodní hladině. Při malbě vznikají nejrůznější vzory, dekory, jednoduché či složitější motivy podle zručnosti a zkušenosti malíře.

Techniku si mohli studenti vyzkoušet a vytvořili si dárek ve formě látkového vaku na záda. Všichni byli nadšení a odnesli si hezkou památku na kreativně strávené chvíle na naší škole.

Z výtvarné dílny techniky Ebru

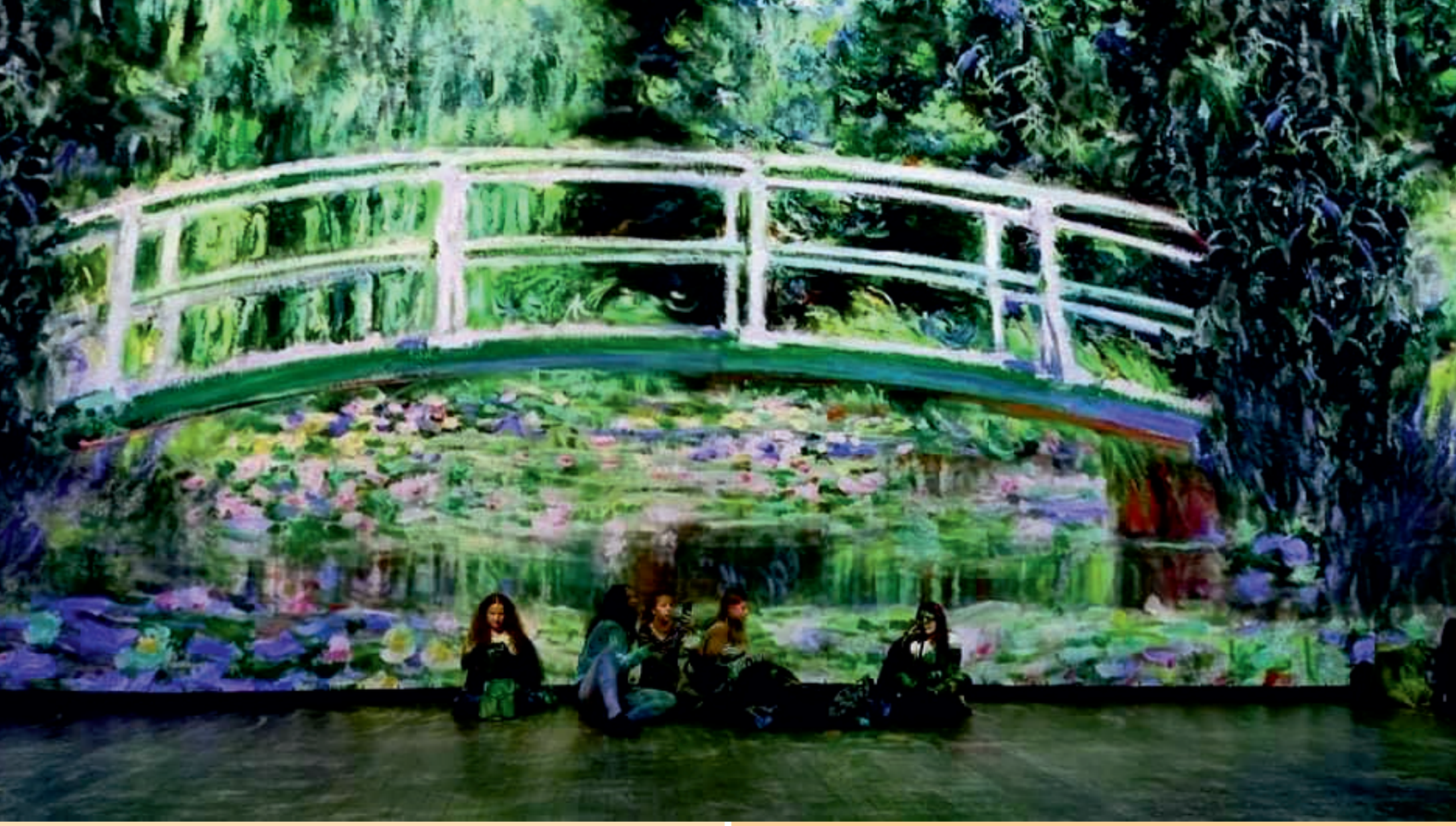

Fotografie z výletu výtvarníků do Prahy

Krásný víkendový výlet za uměním prožili ve dnech 18. – 20. června 2021 naši výtvarníci. Pokochejte se alespoň chvíli s nimi.

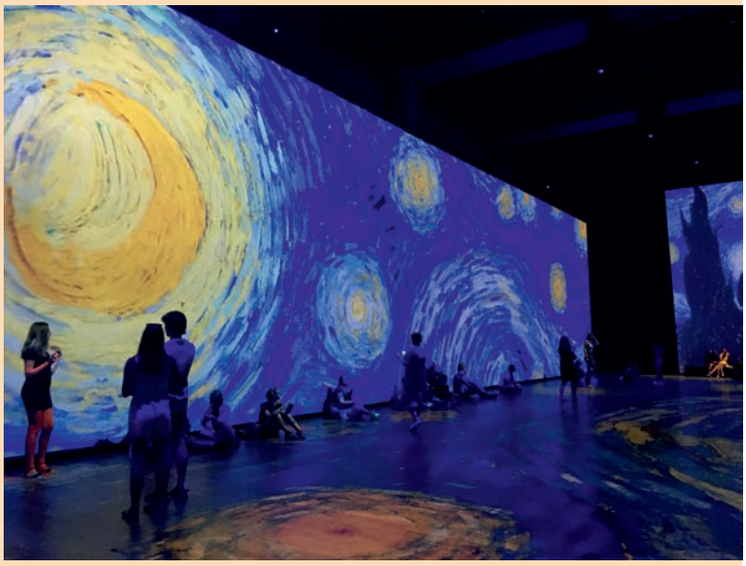

Z výstavy BYLO NEBYLO, VAN GOGH, MONET, RENOIR...
(multidimenzionální výstava impresionistů, Fórum Karlín v Praze)

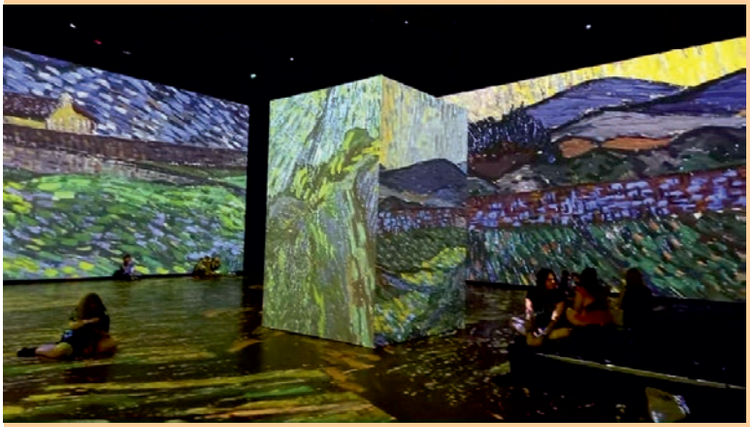

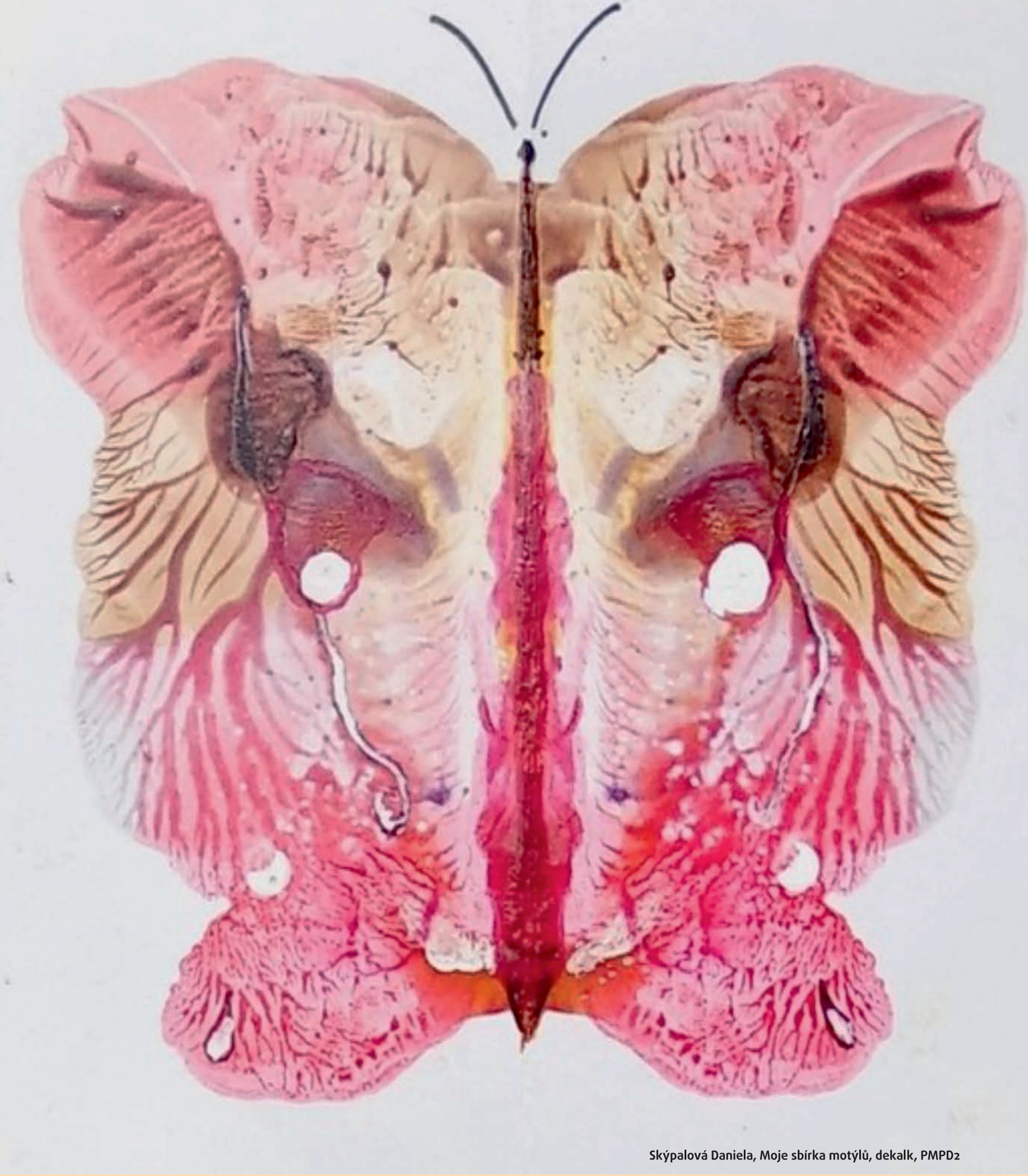

Skýpalová Daniela, Moje sbírka motýlů, dekalk, PMPD2

Tělesná výchova a tanec

Plavecký výcvikový kurz

Plavecký kurz je povinný pro obor Předškolní a mimoškolní pedagogiku. I tento kurz je důležitý k utužení zdravotního a kondičního stavu studentů, z pohledu rozvoje sociálních vztahů v kolektivu žáků i z hlediska vytváření vztahu žáků ke sportu.

Studenti se kurzu účastní v druhém ročníku ve dvouhodinových blocích v rámci tělesné výchovy. Společně s vyučujícím tělesné výchovy odjíždějí žáci autobusem do plaveckého bazénu v Hranicích na Moravě. Zde se rozdělí na dvě skupiny. Jednu skupinu vede vyučující tělesné výchovy a druhou skupinu učitel z plavecké školy. Obsahem plaveckého výcviku je zdokonalování plaveckého stylu prsa, kraul, znak, dále pak vytrvalostní plavání, hry ve vodě, skoky do vody a plavecké závody. Součástí je také seznámení se s metodickým vedením dětí předškolního věku v případě plaveckého výcviku.

Mgr. Zuzana Svrčinová

Sportovně turistický kurz – Mokřinky

V zářijových dnech se žáci třetích ročníků účastnili sportovně turistického kurzu. Kurz se odehrával v malebném okolí Jánských Koupelí – v Mokřinkách.

Cílem kurzu bylo zlepšení fyzické zdatnosti a osvojení si nových sportovních dovedností z oblasti cykloturistiky, běhu, skalního lezení a vodáctví. Program kurzu byl poměrně fyzicky náročný. Svou roli také hrály povětrnostní podmínky. Počasí bylo již ryze podzimní, a tak i každý cyklistický kilometr měl svou přidanou hodnotu. Fyzicky náročné dny kompenzovaly poklidné večery, kdy se účastníci kurzu vzdělávali také po teoretické stránce.

Všichni žáci se nástrahám počasí a porci kilometrů postavili čelem, úspěšně kurz absolvovali a odnesli si mnoho cenných zkušeností a nezapomenutelných zážitků.

učitelé TV

Církevka na horách

V letech 2016 – 2019 se lyžařský výcvikový kurz uskutečnil v Malé Morávce na místní sjezdovce Kopřivná.

Od roku 2019 se změnila lokalita a začalo se jezdit na Praděd do Jeseníků. Zážitky a program našich studentů naleznete v příspěvku Novojičínského regionu (viz níže).

A tak jsme se vyskytli na Pradědu… Stalo se to díky lyžařskému kurzu pro první ročníky, který se uskutečnil ve dnech 12. - 17. ledna 2020. Po celý týden nám jako útočiště sloužila krásná Kurzovní chata kousek pod kouzelným vrcholem Pradědu. První den se spousta z nás cítila na lyžích velmi nejistě, ale naši úžasní učitelé nám pomohli tuto nejistotu překonat. V dalších dnech už většina z nás získala pocit jistoty a svah pro nás již nebyl velkou překážkou. Jak to tak bývá, nic se nesmí přehánět. Takže jsme v půli kurzu vyměnili lyžáky za pohorky a rozdělili se do dvou skupin. Pořádně jsme se oblékli a vyrazili do terénu.

První skupina se vydala stoupat k vrcholu Pradědu. Již od počátku cesty nám počasí přálo. Čím výš jsme stoupali, tím více jsme vnímali okouzlující zimní krajinu kolem nás. Po vyčerpávající, ale odhodlané cestě k vrcholu, jsme konečně dorazili k vytouženému cíli. Pohled nad mraky nám úplně vyrazil dech. Z vyhlídky se nám naskytl pohled na celé Jeseníky a Beskydy. Nemohli jsme také přehlédnout vodní elektrárnu Malé stráně. Avšak nic netrvá věčně. Byl čas posunout se dál. Z Pradědu jsme se vydali zpátky na Ovčárnu, odkud nás autobus dopravil do Karlovy Studánky. Zde jsme měli možnost napít se místní minerální vody a projít v okolí hotelu, kde se natáčela komedie století. Občerstveni a velmi dobře naladěni jsme se vraceli na základnu.

udoucí studenti prvních ročníků se mají rozhodně na co těšit…

Týdeník Region • 19

Čtenáři píší

Církevka byla na horách

A tak jsme se vyskytli na Pradědu… Stalo se to díky lyžařskému kurzu pro první ročníky, který se uskutečnil ve dnech 12. – 17. ledna 2020. Po celý týden nám jako útočiště sloužila krásná Kurzovní chata kousek pod kouzelným vrcholem Pradědu. První den se spousta z nás cítila na lyžích velmi nejistě, ale naši úžasní učitelé nám pomohli tuto nejistotu překonat. V dalších dnech už většina z nás získala pocit jistoty a svah pro nás již nebyl velkou překážkou. Jak to tak bývá, nic se nesmí přehánět. Takže jsme v půli kurzu vyměnili lyžáky za pohorky a rozdělili se do dvou skupin. Pořádně jsme se oblékli a vyrazili do terénu.

První skupina se vydala stoupat k vrcholu Pradědu. Již od počátku cesty nám počasí přálo. Čím výš jsme stoupali, tím více jsme vnímali okouzlující zimní krajinu kolem nás. Po vyčerpávající, ale odhodlané cestě k vrcholu, jsme konečně dorazili k vytouženému cíli. Pohled nad mraky nám úplně vyrazil dech. Z vyhlídky se nám naskytl pohled na celé Jeseníky a Beskydy. Nemohli jsme také přehlédnout vodní elektrárnu Malé stráně. Avšak nic netrvá věčně. Byl čas posunout se dál. Z Pradědu jsme se vydali zpátky na Ovčárnu, odkud nás autobus dopravil do Karlovy Studánky. Zde jsme měli možnost napít se místní minerální vody a projít v okolí hotelu, kde se natáčela komedie století. Občerstveni a velmi dobře naladěni jsme se vraceli na základnu.

Druhá skupina se vydala do Wellness centra Bruntál. Podařilo se nám nejen uvolnit všechny svaly, ale také ucpat místní dopravu. Ve vodě jsme si užili spoustu zábavy, jak na plaveckých drahách, tak ve vodním víru, či vířivce. Zpestřením pro nás bylo i fotografování našich grimas pod vodní hladinou. Po vodních radovánkách jsme se odebrali na prohlídku do centra města, kde nás ohromila dokonalost kulové fontány. Završením výletu byla zastávka v místní cukrárně „Alfredo". Zde nás mimo jiné naprosto uchvátila chuť unikátního řezu proloženého teplou zmrzlinou. Uvolněni a potěšeni sladkou tečkou jsme se vraceli do základního tábora.

Po večerech nás na kurzu provázel bohatý program. Seznámili jsme se s pravidly první pomoci. Svou návštěvou nás poctil i zkušený člen horské služby, který nám přiblížil historii a význam jeho profesního poslání. Měli jsme přednášku o skialpinismu a shlédli jsme dokumentární film „After Glow" o volném lyžování v Kanadě. Také jsme si společně zazpívali s doprovodem kytary a vychutnali si výborný guláš i borůvkové knedlíky.

A čas se naplnil… Tak, jako se nám nechtělo opouštět svah, i loučení se pro nás stalo bolestným. Po pobytu se známe mnohem lépe, jsme naplněni sportem i odpočinkem na duši. Budoucí studenti prvních ročníků se mají rozhodně na co těšit… **Adéla Urbanová a Barbora Bálková, PL1**

(fotografie na www.novojicinsky.denik.cz)

Vážení čtenáři, v této rubrice publikujeme vaše vybrané dotazy, připomínky či návrhy včetně odpovědi. Nezveřejňujeme příspěvky vulgární a zjevně nepravdivé. V případě pochybností rozhoduje šéfredaktor.

Svoje stručné náměty zasílejte na e-mail: novojicinsky@denik.cz nebo: Dolní brána 10, 741 01 Nový Jičín Redakce si vyhrazuje právo příspěvky krátit.

AGRIS spol. s r. o.
Medlov 175; 684 66 Němčičky u Židlochovic
přijme zaměstnance na pracovní pozici
TOPIČ – STROJNÍK ĆOV
Místo výkonu – provozovna Mankovice 120

Druhá skupina se vydala do Wellness centra Bruntál. Podařilo se nám nejen uvolnit všechny svaly, ale také ucpat místní dopravu. Ve vodě jsme si užili spoustu zábavy, jak na plaveckých drahách, tak ve vodním víru, či vířivce. Zpestřením pro nás bylo i fotografování našich grimas pod vodní hladinou. Po vodních radovánkách jsme se odebrali na prohlídku do centra města, kde nás ohromila dokonalost kulové fontány. Završením výletu byla zastávka v místní cukrárně „Alfredo". Zde nás mimo jiné naprosto uchvátila chuť unikátního řezu proloženého teplou zmrzlinou. Uvolněni a potěšeni sladkou tečkou jsme se vraceli do základního tábora.

Po večerech nás na kurzu provázel bohatý program. Seznámili jsme se s pravidly první pomoci. Svou návštěvou nás poctil i zkušený člen horské služby, který nám přiblížil historii a význam jeho profesního poslání. Měli jsme přednášku o skialpinismu a shlédli jsme dokumentární film „After Glow" o volném lyžování v Kanadě. Také jsme si společně zazpívali s doprovodem kytary a vychutnali si výborný guláš i borůvkové knedlíky.

A čas se naplnil… Tak, jako se nám nechtělo opouštět svah, i loučení se pro nás stalo bolestným. Po pobytu se známe mnohem lépe, jsme naplněni sportem i odpočinkem na duši. B

učitelé TV a studentky Adéla Urbanová a Barbora Bálková, PL1

Úspěchy a ocenění tanečního kroužku 2016 – 2021

Taneční kroužek vznikl na naší škole v rámci střediska volného času již v roce 2010 a zaměřuje se především na scénický a výrazový tanec. Děvčata se učí rozvíjet pohyb a ve svých vystoupeních vyjadřovat pocity, hudbu a příběh pohybem. Kroužek probíhá jednou týdně a součástí jsou také víkendová soustředění. Členové kroužku se účastní přehlídek, soutěží, plesových předtančení, jež jsou odměnou za tvrdou práci. Velice krásná činnost probíhala ve spolupráci se speciální školou Motýlek v Kopřivnici, kde dívky s hendikepovanými dětmi nacvičovaly tanečky. Svá společná vystoupení pak prezentovaly na přehlídce umělecké činnosti pořádané touto školou, s názvem Motýlek.
Dívky jsou velmi šikovné a tvoří dobrý kolektiv.
Ve školním roce 2015/2016 taneční kroužek probíhal pod vedením studentky naší školy Barbory Jaškové, v letech 2016 – 2019 po vedením Mgr. Kateřiny Pavelkové a v roce 2019 – 2021 pod vedením Kristýny Fardové.

2016

- **Celostátní přehlídka zájmové umělecké činnosti studentů církevních škol, 15. – 15. 3. 2016,**
  čestné uznání poroty v kategorii taneční za taneční vystoupení – B. Jašková: Shubidu
  Vystupující: B. Bittnerová, N. Dudíková, L. Forchová, P. Géryková, E. Hajná, B. Jašková, L. Jochcová, D. Kovačíková, D. Nevludová, V. Sovadinová, A. Zálešáková, E. Zemková, A. Žižlavská

2017

- **Celostátní přehlídka zájmové umělecké činnosti studentů církevních škol, 21. – 23. 3. 2017,**
  2 čestná uznání poroty v kategorii taneční za taneční vystoupení „Závislost" a „Let´s twist"
  Vystupující: M. Bittnerová, D. Kovačíková, A. Žižlavská, V. Sovadinová, P. Géryková, K. Šejnohová, E. Hajná, G. Sobková, Z. Černochová, N. Kopecká, D. Nevludová, Z. Galčanová
- **taneční přehlídka „O Valašský klobouk", 25. 3. 2017,** 2. místo – stříbrná medaile za scénický tanec „Závislost"
  Vystupující: M. Bittnerová, D. Kovačíková, K. Pavelková, P. Géryková, K. Šejnohová, E. Hajná, G. Sobková, Z. Černochová, N. Kopecká, V. Sovadinová
- **taneční soutěž „MiA Festival aneb tancem proti drogám" v Otrokovicích, 22. 4. 2017,** s výrazovým tancem „Závislost" vybojovala děvčata 4. místo a postup na celorepublikové finále do Prahy
  Vystupující: M. Bittnerová, D. Kovačíková, K. Pavelková, P. Géryková, K. Šejnohová, E. Hajná, G. Sobková, Z. Černochová, N. Kopecká, A. Žižlavská
- **„MiA dance festival Prague aneb tancem proti drogám", 26. – 28. 5. 2017,** mezinárodní finále v Praze, 3. místo za výrazový tanec „Závislost"
  Vystupující: P. Géryková, K. Šejnohová, E. Hajná, G. Sobková, Z. Černochová, N. Kopecká,

2018

- **Celostátní přehlídka ZUČ studentů církevních škol, 3. 4. – 6. 4. 2018,** vystoupení tanečního kroužku s tancem „Tanec Jara"
  Vystupující: P. Géryková, K. Šejnohová, N. Kopecká, A. Kleslová, A. Růčková, A. Sulovská, K. Adamczyková, K. Hrbáčková, M. Šebestová, E. Štěpánová, L. Hudková, M. Jurečková
- **Účast na 22. ročníku přehlídky umělecké tvorby hendikepovaných dětí – Motýlek, 10. 11. 2018**
  Vystupující: K. Filipová, L. Dostálová, Z. Kupčíková, E. Štěpánová, L. Hudková, N. Kavanová, R. Sedlák

2019

- **Celostátní přehlídka ZUČ studentů církevních škol, 19. 3. – 21. 3. 2019,** vystoupení tanečního kroužku s tancem „Šach – mat" – cena diváka
- **Taneční soutěž FOKUS 2019 Nový Jičín,** tanec „Šach – mat", 3. místo
  Vystupující: Z. Kupčíková, E. Štěpánová, L. Hudková, N. Kavanová, R. Sedlák, A. Slováková, K. Pavelková, A. Bezoušková

2020

Celostátní přehlídka zájmové umělecké činnosti studentů církevních škol a další přehlídky - zrušeno z důvodů pandemie

Tanec, přehlídka 2017

26 • Týdeník Region

Čtenáři píší

Vážení čtenáři,

v této rubrice publikujeme vaše vybrané názory, dotazy, připomínky či návrhy včetně odpovědí. Nezveřejňujeme příspěvky vulgární a zjevně nepravdivé. V případě pochybnosti rozhoduje šéfredaktor.

Svoje náměty zasílejte na e-mail novojicinsky@denik.cz nebo na adrese Novojičínský deník, Dolní brána 10, 741 01 Nový Jičín. Redakce si vyhrazuje právo příspěvky krátit.

Dívky z oderské střední školy slaví úspěchy v tanci

Dvou soutěží se zúčastnily přednedávnem členky školního tanečního kroužku Střední pedagogické školy a Střední zdravotnické školy sv. Anežky České v Odrách. Nejprve se dívky představily na soutěžní taneční přehlídce O Valašský klobouk.

„Na tuto soutěž cestovaly dívky společně vlakem až do Valašských Klobouků, kde vystoupily se scénickým tancem Závislost. Ve své kategorii show dance vybojovaly krásné druhé místo a domů si odvezly stříbrné medaile, diplom a spoustu úžasných zážitků! Za to jim moc děkujeme," sdělila ředitelka školy Pavla Hostašová.

Nedlouho poté se školní taneční kroužek zúčastnil druhé taneční soutěže, a to semifinále MIA Festivalu v Otrokovicích. S výrazovým tancem Závislost dívky vybojovaly 4. místo a postup na finále akce MIA Festival aneb tancem proti drogám, které se uskuteční v Praze. „Toto finálové kolo se uskuteční v pražské Lucerně. Jsem moc ráda, že děvčata sbírají nové zkušenosti a spoustu zážitků," doplnila učitelka Kateřina Pavelková, která má také jako specializaci pohybovou výchovu.

Valašské Klobouky, 2017

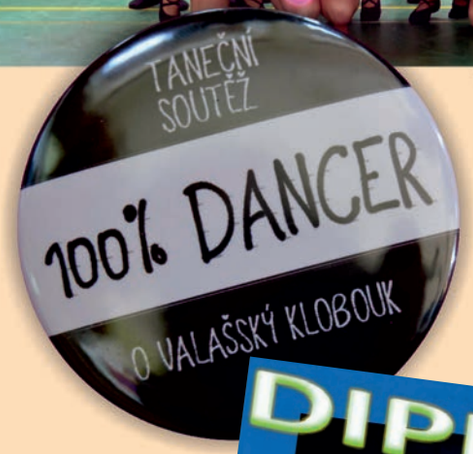

Finále MIA Festival Praha

26. 5. 2017 se v brzkých ranních hodinách vydala děvčata tanečního kroužku na finále tanečního festivalu do pražské Lucerny. Na tuto soutěž postoupily ze semifinálového kola v Otrokovicích. V Praze ve své kategorii výrazového tance vybojovaly třetí místo. Holky obdržely medaili, diplom a krásný pohár pro tým. Největší zážitek byl však z vystupování na prknech Lucerny, kde zavítalo již mnoho slavných osobností. Celodenní pobyt v Praze jsme si společně užily a zpestřily i malou prohlídkou.

Mgr. Kateřina Pavelková

22. ročník přehlídky umělecké tvorby „Motýlek“

V roce 2018 opětovně navázal náš taneční kroužek spolupráci se speciální MŠ a ZŠ Motýlek v Kopřivnici, která každoročně pořádá přehlídku taneční, dramatické a hudební tvorby hendikepovaných dětí. Název přehlídky byl tentokrát „Taneční Motýlek“. Členové tanečního kroužku nacvičili s dětmi efektní taneční vystoupení v duchu strašidel a kostlivců s názvem „Ze záhrobí“. Vystoupení sklidilo velký aplaus, a žáci tak získali spoustu užitečných, radostných a cenných zkušeností při společných nácvikových zkouškách i samotném vystoupení.

Mgr. Kateřina Pavelková

Ševčíková Kateřina, Živly v nás, vosková batika, SČ3

Erasmus
Projekty
Zahraniční cesty
Jazykové aktivity

Projekt ERASMUS +, další mezinárodní návštěva ve škole svaté Anežky v Odrách

V týdnu od neděle 16. února do soboty 22. února 2020 hostila naše škola pedagogy a studenty z Itálie a Německa, kteří k nám přijeli v rámci projektu Erasmus+. V naší škole se jedná již o 6. mezinárodní projekt, každý projekt však přináší mnoho nového a na naše nové partnery jsme byli velmi zvědaví a těšili jsme se po téměř dvou letech příprav na osobní setkání. Naše partnerské školy jsou v tomto projektu dvě odborné školy z německého města Bad Mergentheim (ze spolkové země Baden-Württemberg) a ze severoitalského města Borgomanero, ležícího v blízkosti krásného jezera Lago di Maggiore.

Naši hosté byli studenti zdravotnických a technických oborů a cestovního ruchu a byl pro ně připraven bohatý program. Ve škole byl program z části odborný: v učebně výpočetní techniky studenti zpracovávali projektový úkol a připravovali turistickou aplikaci o krásách svých měst a v odborné učebně ošetřovatelství se do výuky zapojila děvčata z německé zdravotnické školy a posléze se všichni společně vypravili na exkurze do nemocnice v Novém Jičíně. Vysokou úroveň vybavení nemocnice Agel pak hodnotili všichni účastníci, kteří se na chvíli proměnili v mladé mediky v bílých pláštích, návlecích, ochranných rukavicích, čepicích.

Velkým zážitkem pro naše hosty byla kreativní práce ve výtvarné dílně, kde si mohli vyrobit svůj vlastní originální batůžek. Pro všechny zájemce byla připravena výtvarná aktivita – tradiční turecká Ebra technika mramorování s barvami na hladině. Nejprve si všichni vyzkoušeli dekorování papíru a plátna a následně si otiskli tento dekor na textilní tašku, kterou si odvezli s sebou domů jako dárek. Na předání dárku, který ještě musel schnout a projít tepelnou úpravou, se studenti několikrát dotazovali a byli evidentně odhodláni na svůj výrobek nezapomenout. Že by bez něj opustili naši školu, to bylo zcela nemožné.

Překvapením pro naše hosty byla i rozsáhlá hudební činnost našich studentů, za „neuvěřitelné, profesionální a famózní" označili vystoupení našeho sboru Datio, který je v pondělní ráno u nás ve škole vítal. K úžasu je pak znovu přivedla školní kapela Crazy Daisy, která hrála k poslechu i tanci v úterý večer a prolomila všechny ledy. Nádherný zpěv našich děvčat a schopnost všech členů kapely hrát na několik nástrojů vzbudila velký obdiv a nekončící aplaus všech přítomných.

Studenti bydleli v našem domově mládeže, večer měli k dispozici školní tělocvičnu i další prostory k setkávání a projektem žila celá škola – zpívala, tancovala, sportovala, konverzovala...

Pro naše i zahraniční studenty jsme připravili také řadu poznávacích aktivit – procházku v Odrách, malý výšlap na Veselskou rozhlednu. Pohled z výšky se natolik líbil, že jsme byli dotázáni, zda lze jít také přímo v Odrách na hodinovou věž základní školy a moc děkujeme kolegům, kteří nám i tento výstup umožnili. Výlety se konaly také do Olomouce a Ostravy, kde jsme se naopak ponořili do hlubin dolu Landek. Naplněný týden byl ukončen společnou návštěvou Prahy, odkud pak cesty všech zamířily k domovům.

Výlet do Olomouce, únor 2020

Zahájení projektu v Odrách, únor 2020

Výlet do Prahy, 2020

Veliké poděkování patří všem našim pedagogům, paní koordinátorce Mgr. Silvii Večeřové a všem účastníkům našich bohatých aktivit, kolegům jazykářům, informatikům, muzikantům, výtvarníkům, dramatikům, sportovcům, zdravotníkům, organizátorům a fotografům, cukrářkám, kuchařkám a všem, kteří obětavě suplovali, a paním vychovatelkám – prostě všem. VELIKÉ DÍKY.

Zahraniční studenti i kolegové byli nadšení a překvapení a děkovali za každý den a bohatý program a spoustu zážitků. A měli i malé nešťastné chvilky, že oni nám (ve svých krásných městech) nebudou mít co nabídnout. Že tak krásný program připravit neumí a pomoc celé školy si neodvažují předpokládat. Jsem moc ráda, že pomoc našich kolegů je u nás téměř samozřejmostí, byť to samozřejmé zdaleka a vůbec není. A ještě jeden milý postřeh si zahraniční kolegové pedagogové nenechali pro sebe, a to, že máme nejen moc šikovné, ochotné a pracovité, ale také moc krásné studentky i paní učitelky. A to my máme.

V tuto chvíli po krásném, ale náročném týdnu přichází výdech a začíná příprava našich cest do lázeňského města Bad Mergentheim a turistického města Borgomanero, které nás čekají v příštím školním roce. Nyní však již jen: na shledanou, auf Wiedersehen a arrivederci.

Pavla Hostašová

Ohlasy našich studentek:

Erasmus byl jedním slovem nádherný. Měla jsem strach, jaké to bude a jací oni budou. Mé obavy se nevyplnily a jsem moc ráda. Němci i Italové byli úžasní. Nebáli se s námi bavit, zeptat se nebo si z nás udělat srandu. Našli jsme si mnoho nových přátel. Nic takového by se nestalo bez naší paní ředitelky a paní učitelky Večeřové. Moc děkujeme! Všechno vyšlo na výbornou a moc jsme si to užili. Něco jsme se i naučili a nebáli se mluvit anglicky. Takže ještě jednou Velké Díky!

Simča Zátopková

Celý týden byl úžasný. Pro mě je to zkušenost na celý život. Našla jsem si nové kamarády. Myslela jsem, že bude s nimi těžké komunikovat, ale nebylo. Moc pěkně se s nimi mluvilo. Naučila jsem se nové věci. Mám s nimi pár nezapomenutelných zážitků, dobrých zážitků. Lidi, které jsem tento týden potkala, patří mezi jedny z nejlepších lidí. Doufám, že se s nimi ještě někdy uvidím. Děkuji všem za tento úžasný týden.

Radka F.

Celotýdenní program Erasmus byl úžasný. Vážně jsem si to užila. Byla to zkušenost na celý život. Měla jsem strach, že nebudu vědět, jak poskládat větu, a hlavně z toho, že si nebudeme mít co říct, ale ukázalo se, že máme docela dost společného, i smysl pro humor. Musím říct, že výlet do Prahy byl bezpochyby nejlepší. I za ten jeden den jsme toho zažili dost a poznali se víc. Ale přála bych si, aby tady byli ještě týden. Bylo to SUPER. Děkujeme.

Pavla Rethyová

První projektové úkoly ve škole

Výměnný pobyt Erasmus se mi moc líbil. Měli jsme celý týden skvělý program a plno nových zážitků a zkušeností. Jsem ráda, že Italové a Němci byli kamarádští a rádi se s námi bavili a do všeho se zapojovali. Všechno krásně vyšlo a poznali jsme partu úžasných lidí, na kterou jen tak nezapomenu. Moc za všechno děkuji.

Johana C.

Ze začátku jsem se bála, jaké to bude a jestli se s nimi dokážu bavit. Nakonec to všechno ale dopadlo skvěle a našla jsem si nové kamarády. Italové i Němci byli velmi hodní a milí. Byla to dobrá zkušenost, jak si procvičit angličtinu a najít si nové přátele. Celý týden byl úžasný a moc děkuji za tuhle příležitost.

Aneta H.

Když jsem se přihlásila do projektu Erasmus, bála jsem se, že se nedomluvím anglicky, ale nakonec jsem to zvládla. Díky tomu mám nové kamarády, se kterými se doufám ještě uvidím a začneme se více bavit. Celý ten týden byl úžasný. Užili jsme si jej a těším se na příští rok.

Markéta L.

Celý týden byl naprosto úžasný. Měla jsem strach, jací studenti k nám přijedou a zda si budeme rozumět, protože má angličtina není úplně nejlepší. Ale hned první den jsem se přesvědčila, že strach byl zcela zbytečný. Angličtina nebyl ničí mateřský jazyk, tudíž jsme na tom byli všichni stejně. Zažili jsme spoustu zážitků, máme stovky vzpomínek, na které jen tak nezapomeneme. Navštívili jsme několik krásných míst, třeba Olomouc, Ostravu, Nový Jičín a nakonec Prahu, kterou jsem si osobně užila nejvíc. Erasmus mi dal mnoho zkušeností, nové přátele a jsem moc vděčná, že jsem si to mohla zkusit na vlastní kůži a to vše díky naší skvělé paní ředitelce, která si dala tu práci a vše pro nás krásně zařídila. Také díky paní učitelce Večeřové, která nám věnovala veškerý svůj čas a doprovázela nás také na většině výletů. Už se těším, až se společně se studenty z Itálie a Německa znovu sejdeme.

Barča M.

Návštěva v ČR a exkurze v nemocnici, 2020

Erasmus+ Odry-Holíč

Erasmus+ Dom sociálnych služieb, Senior dom Terézia, Holíč

Region

Studenti si vyzkoušeli praxi na Slovensku

Vážení čtenáři, v této rubrice publikujeme vaše vybrané dotazy, připomínky či návrhy včetně odpovědi. Nezveřejňujeme příspěvky vulgární a zjevně neprávdivé. V případě pochybností rozhoduje šéfredaktor.

Svoje stručné náměty zašlete na e-mail: novojicinsky@denik.cz nebo: Novojičínský deník Dolní brána 10, 74401Nový Jičín Redakce si vyhrazuje právo příspěvky krátit.

Na přelomu měsíce dubna a května 2019 se naši studenti zdravotnických oborů zúčastnili zahraniční stáže na Slovensku v malebném městečku Holíč, jež se nachází jen asi šest kilometrů od Hodonína.

V Holíči docházeli studenti do dvou zařízení – do Senior domu Terézia a do Domova důchodců s domovem sociálných služieb pre dospelých". V těchto zařízeních vykonávali činnosti spojené s přímou péčí o klienty – tedy především ranní toalety, podávání stravy, polohování, převazy ran apod. Velkou měrou byli také zapojeni do sociálně aktivizačních činností, které jsou součástí režimu každého dne. V rámci těchto terapií, například v ergoterapii, si mohli vyzkoušet mnoho technik – pletení košíků, zhotovování drobných výrobků z keramiky, pletení či vyšívání. Pro řadu klientů jsou bohužel tyto aktivity velice náročné, a tak se můžou věnovat například muzikoterapii či využít rehabilitaci a fyzioterapii.

V Domove pre dôchodcov se mohou senioři vrátit o několik desetiletí nazpět a posedět s přáteli ve speciálně zařízené místnosti, která je vybavená starým nábytkem se původními věcmi, které jim mají připomínat jejich mládí či dětství. Všechny tyto aktivity mají velmi dobře zpracované a navržené, protože senioři si mohou sami zvolit, jaké aktivitě se budou věnovat a kdy. Mají tak možnost prožít smysluplně každý den. Studenti plnili v průběhu pobytu řadu činností, které jsou s projektem spojeny, ale zároveň si našli čas, aby podnikli výlet do blízké Bratislavy či na Holíčský zámek.

Pro několik studentů se tato stáž stala premiérou v prvním kontaktu s klienty, avšak využili zde vše, co se doposud naučili v odborných předmětech na naší škole. Již nyní se můžeme těšit na příští školní rok, ve kterém bude Projekt Erasmus+ pokračovat.

A jak svou zahraniční stáž viděli studenti?

„Můj pobyt mi umožnil pracovat v jiném typu zařízení, než v jakém vykonávám praxi, a bylo to hodně zajímavé."

„Seznámila jsem se s mnoha zajímavými klienty, se kterými jsme si mohli vyprávět zážitky."

„Poznali jsme řadu zajímavých lidí, se kterými bychom rádi zůstali i v budoucnu v kontaktu."

„Nabyli jsme spoustu praktických zkušeností, které můžeme využít i v naší další praxi."

„Mile mne překvapila ochota jedné klientky, která se nabídla, že mě naučí ruční práce."

Mgr. Petra Fišerová

Erasmus+ obor Ošetřovatel v Holíči

Úspěchy v okresním kole konverzační soutěže v anglickém jazyce 2016 – 2021

Nejlepší studenti angličtiny si tradičně měří své síly v prosinci, kdy organizujeme celoškolní soutěž v anglickém jazyce. V tomto klání studenti prokazují své znalosti gramatiky a slovní zásoby včetně poslechových a konverzačních dovedností. Vítěz je pak nominován do okresního kola konverzační soutěže v anglickém jazyce, které organizuje SVČ Nový Jičín. V posledních dvou ročnících naši studenti získali zatím nejlepší umístění. V roce 2020 naši školu reprezentovala Anna Pawlusová ze třídy SČ2, která obsadila třetí příčku. V roce 2021 na tomtéž místě skončila studentka Martina Palochová ze třídy PMP2, která soutěžila ve složitějších podmínkách – vzhledem k protiepidemickým opatřením se soutěž uskutečnila online. Zde je Martinin komentář:

„Musím říct, že jsem si soutěž i přes všechny ty nervy užila. Co mne trochu zaskočilo, byla úroveň poslechové části zkoušky. Čekala jsem poslech maximálně tak na úrovni oficiálních Cambridge FCE testů. K mému překvapení jsme dostali poslech, který byl ale z úrovně CAE (druhá nejtěžší zkouška – po ní následuje už jen zkouška pro rodilé mluvčí). Když jsem přišla do oddělené „roomky", kde probíhala ústní část, přivítali mne tři velmi milí učitelé. Už od začátku jsem měla pocit, že si jdu vyloženě popovídat, i když jsem pořád strašně stresovala. Po lehké úvodní konverzaci s učiteli o mém profilovém obrázku na Googlu a o mé „profesi" fotografa jsem se dostala k výběru tématu – vybrala jsem si číslo 2 culture (kultura) a v tu chvíli jsem věděla, že jsem dosti v háji :D. Pak už následovalo mé představení, kde jsem se možná až moc rozpovídala o fotografovaní, herectví a SlamPoetry – k mému překvapení dva ze tří učitelů věděli, o čem mluvím, a rozvedli jsme docela zajímavou konverzaci na téma slamu. Následně jsem dostala dvě otázky od rodilého Angličana právě na téma „culture", při kterých se mi komisi podařilo i rozesmát, když jsem prohlásila, že si myslím, že pro českou kulturu je nejvýznamnější alkohol – konkrétně výroba vína a piva. A tím pro mne, naštěstí, skončila část, kdy jsem musela mluvit o kultuře. Následoval už jen popis obrázku, který byl z velmi starého, ještě černobílého filmu, a tímto jsem se dostala na úplný konec. Tak doufám, že jsem škole udělala dobré jméno. Na soutěž opravdu do smrti nezapomenu – nikdy v životě jsem nebyla tak nervózní a bude z toho dobré téma na slam :D. Děkuji za tuto úžasnou příležitost!"

Gabriela Kučerová a Marie Kubrická, 1. místo v první kategorii

Myšlenková mapa v anglickém jazyce

V roce 2018 jsme pořádali již třetí ročník celostátní soutěže pro střední pedagogické školy „Myšlenková mapa v anglickém jazyce", kterými chceme podpořit čtenářskou gramotnost v anglickém jazyce společně s kreativitou a výtvarnými aktivitami studentek tohoto oboru. Téma tohoto ročníku byla spisovatelka Jane Austenová. Soutěž byla vyhlášena pro dvojice nebo jednotlivce ve dvou kategoriích: pro studentky 1. – 2. ročníků a pro studentky 3. – 4. ročníků. Dvojice našich studentek Marie Kubrická a Gabriela Kučerová obsadily 1. místo v první kategorii. Také v kategorii druhé jsme měli vítězku – stala se jí Ivana Bělunková. Zvláštní ocenění za originální zpracování tématu získala také naše studentka – Klára Tarabová.

Klára Tarabová, zvláštní ocenění

Anglické pohádky

V rámci Střediska volného času při naší škole se každoročně otevírá kroužek „Angličtina hrou“, v němž se mohou studenti seznámit s metodikou výuky anglického jazyka předškoláků a dětí mladšího školního věku. Společně anglicky hláskujeme, rýmujeme, zpíváme, kreslíme, tančíme, rapujeme a tvoříme. V roce 2018 jsme nacvičili a zahráli pohádku „Cinderella“, tedy „Popelka“, pro děti ze základních škol Komenského a Pohořská. Děti si s námi nejprve zazpívaly a nacvičily slovní zásobu tak, aby rozuměly anglicky hrané pohádce. Po představení pak soutěžily ve skupinách při vyplňování pracovního listu s úkoly. Děti reagovaly s úsměvem a nadšením, což nám jen potvrdilo, že angličtina se dá opravdu učit také hrou, nejen drilem.

Studentky z kroužku Angličtina hrou

You are heartily invited to a theatre performance

Cinderella

Wednesday
March 14th, 2018
at 8:50 a.m.

SPdgŠ a SZŠ sv. Anežky České, Odry

We are looking forward to seeing you!

Anglický slavík

Jazyková škola Hello pořádá v Ostravě každoročně soutěž anglicky zpívaných písní, které se mohou zúčastnit studenti všech středních škol celého Moravskoslezského kraje, a to v kategoriích „jednotlivci“, „komorní tělesa (kapely)“ a „sbory“. Studenti naší školy se této soutěže zúčastnili několikrát, a to vždy v kategoriích „komorní tělesa“ a „jednotlivci“.

V červnu 2017 zažili naši studenti v této soutěži velký úspěch, když kapela „Crazy Daisy“ získala první místo za své provedení písně „Ain´t No Mountain“. Adéla Schlesingerová, která je členkou kapely, soutěžila také v kategorii jednotlivců, kde zvítězila s písní „When we were young“. Kapela pod vedením Mgr. Davida Cindlera zahrála v následujícím složení: Ondřej Heryán, Marek Kirchner, Tereza Fojtíková, Monika Juřičková, Martin Mužný, Adéla Schlesingerová, Kristýna Zaoralová a Lucie Kupčíková.

Následujícího roku zopakovala Adéla Schlesingerová svůj úspěch, když opět zvítězila v kategorii „jednotlivců“, tentokrát s písní „A Million Dreams“ z amerického muzikálu „Největší showman“. Kapela, která byla v tomto roce čistě dámskou záležitostí ve složení Andrea Bezoušková, Adéla Schlesingerová, Lucie Kupčíková a Tereza Fojtíková, obsadila 3. místo.

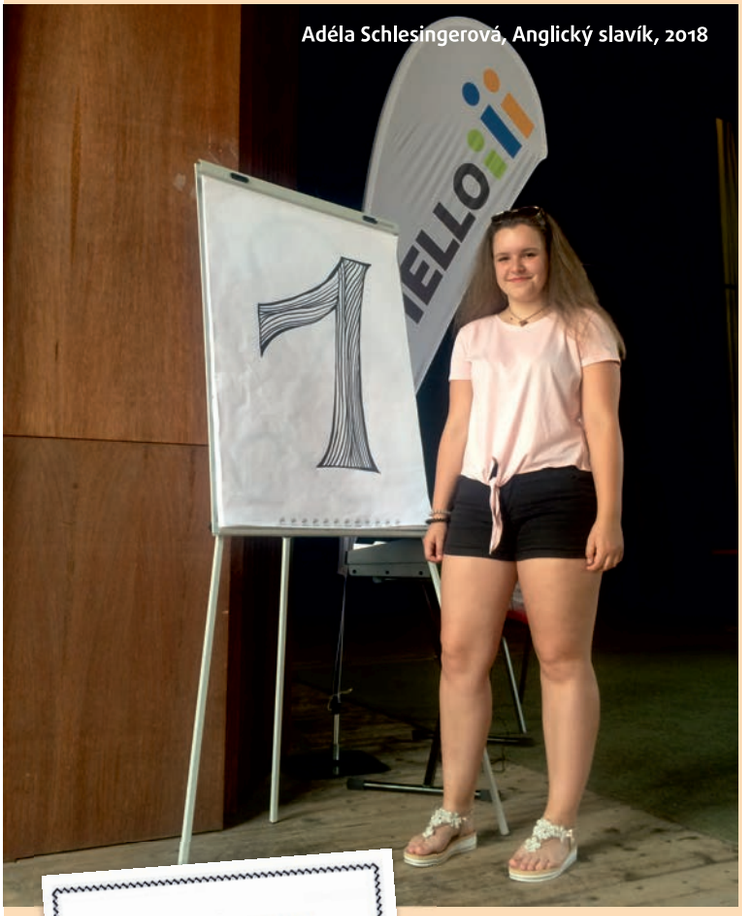

Adéla Schlesingerová, Anglický slavík, 2018

Diplom

Gymnázium Hello HELLO
uděluje diplom
V KATEGORII JEDNOTLIVCI
za 1. místo
v soutěži Anglický slavík

Soutěž proběhla dne 9. 6. 2017
pod záštitou Moravskoslezského kraje.

Diplom

Gymnázium Hello HELLO
uděluje diplom
V KATEGORII KOMORNÍ TĚLESO
za 1. místo
v soutěži Anglický slavík

Soutěž proběhla dne 9. 6. 2017
pod záštitou Moravskoslezského kraje.

Celoškolní soutěž v anglicky psané poezii

Studenti, jimž není angličtina ani poezie úplně cizí, se mohli dobrovolně zapojit do celoškolní soutěže ve tvorbě anglicky psané poezie. Tato soutěž probíhala v letech 2014 až 2018. V průběhu každého školního roku bylo vždy na daný měsíc vyhlášeno jedno téma a forma, v níž měla být báseň vytvořena. Klání studentů ukázalo, že jsou nápaditi a jejich využití anglické slovní zásoby a metafor až bralo dech. Tyto poetické výtvory byly zveřejněny na webu školy i na nástěnce v tzv. anglickém koutku školy - English Corner. Posuďte sami, jak se jeden ze studentů nechal inspirovat slavnou řečí Martina Luthera Kinga, vedoucí osobností amerického hnutí za občanská práva Afroameričanů, známou pod názvem „I have a dream".

Numbers of truths

I have a dream that one day people will realize that we have just one Sun, one Moon, one Earth, one Life, but a billion chances to be nice.

A billion beginnings, a hundred fails, but one God, who gives us the strength to face the sinister world.

There are ten trillion of our sins but one Jesus, who destroyed them with his death.

We take hundreds of thousands things from one Mother Nature, but we give nothing back.

We´ve had two World wars, but no world peace. Then, there are two questions: Why do we have thousands of weapons, when we have just one fragile peace?

When did it happen that there is just one me, one you, if we can be two? I hope that I will wake up in one dream, where ten billion people realize it.

David Popelka, PL2

Anglické komiksy o epidemii koronaviru

Zavření škol kvůli epidemii koronaviru znamenalo úplnou změnu práce nejen pro studenty, ale také pro učitele, kteří se snažili práci online zpestřit různými způsoby. V hodinách anglického jazyka dostali studenti za úkol vytvořit pomocí počítačové aplikace komiks, v němž by reflektovali tuto složitou situaci. Každý student pojal vyprávění po svém, takže se sešly různorodé příběhy. Některé z nich předkládáme také zde.

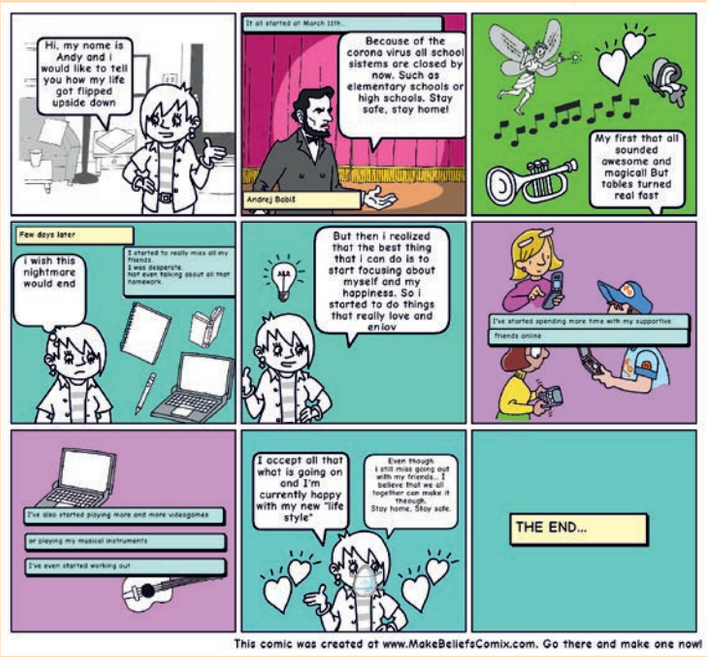

Andrea Bezoušková, komiks korona, PMP4

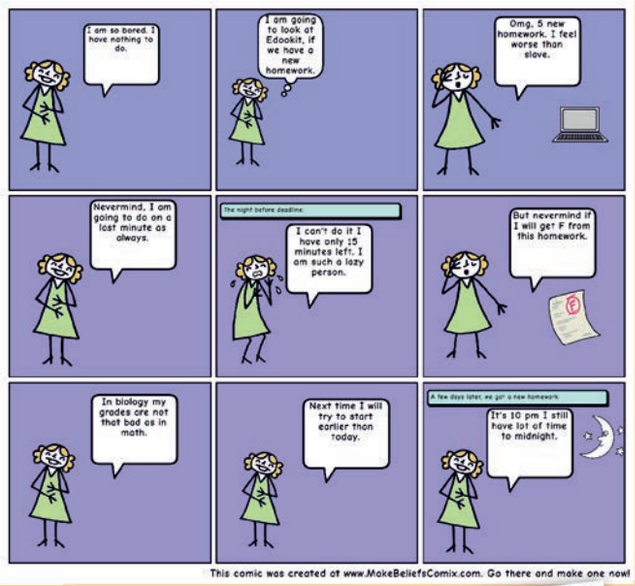

Anna Slavíková, komiks korona, PL4

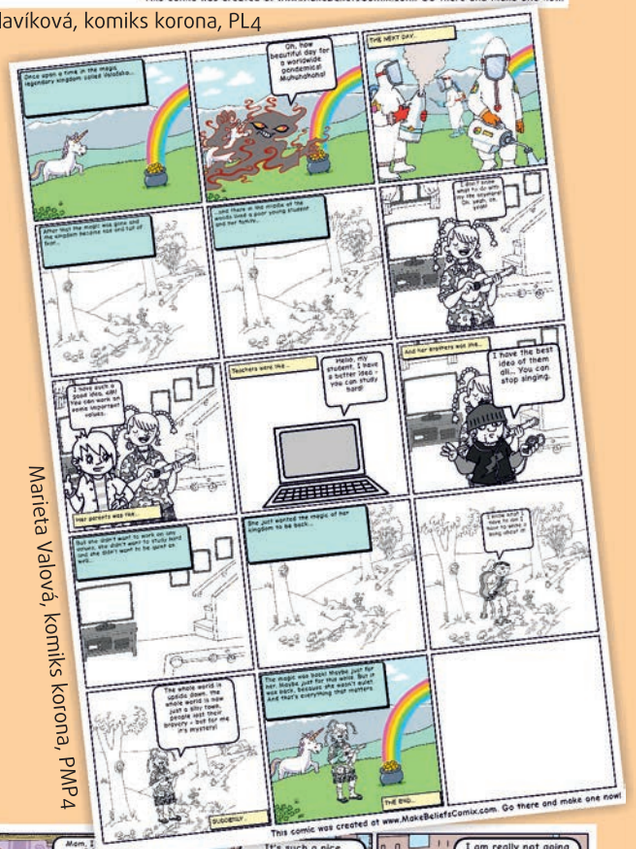

Marieta Valová, komiks korona, PMP4

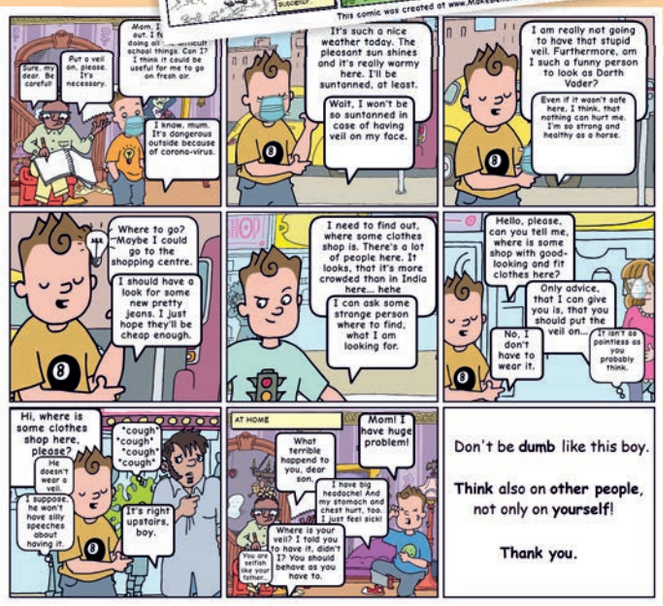

Vratislav Vahalík, komiks korona, PL3

Projekt Edison

V letech 2018 a 2019 se naše škola zúčastnila projektu, jehož cílem je spojit mladé lidi odlišných kultur a národností, a prolomit tak prohlubující se multikulturní bariéru. Dvakrát jsme hostili skupinu vysokoškoláků z různých zemí, kteří nás seznámili se sociální, ekonomickou, politickou a kulturní situací ve své vlasti. Naši studenti měli možnost seznámit se s tak odlišnými zeměmi, jako je Čína, Gruzie, Turecko, Rusko, Jordánsko, Brazílie, Ukrajina a Indonésie. Naši zahraniční hosté si připravili opravdu bohatý program zahrnující také písně a tance, čímž posunuli projekt i do jiné roviny. Akce měla veliký úspěch.

Rodilí mluvčí

Všichni víme, že cizí jazyk se naučíme nejlépe v bezprostřední konverzaci s rodilým mluvčím. Naši studenti měli možnost si tento fakt ověřit. V červnu roku 2016 mohli svou angličtinu vyzkoušet v hodinách s Američankou Jacklyn Jirak, která u nás před lety již jazyk vyučovala jako stipendistka Fulbrightovy nadace. Od září 2019 pak několik hodin konverzace týdně vedli nejprve John Cooke a po něm Erdinc Senlug z jazykové školy Hello.

ČTENÁŘ REPORTÉR

DÁVID POPELKA, TŘÍDA PL4, SPDGŠ ODRY

Rodilý mluvčí donutil studenty mluvit anglicky

„Hello, my name is John." Takto studenty čtvrtých ročníků Střední školy svaté Anežky přivítal britský rodilý mluvčí. Díky lektorům Ministerstva školství bude John Cooke z jazykové školy Hello v Ostravě přijíždět do svaté Anežky každé pondělí a vést hodiny angličtiny.

Jak proběhla první hodina? Po vzájemném představení měli všichni studenti jasně čeky se nečekanou. Avšak toto zjištění nevzbudilo v přítomných studentech pouze. Konverzovalo se celé dvě hodiny. Nikdo nezůstal, na nikoho se nezapomnělo. Anglicky jednoduše mluví každý. Díky Johnovu přístupu a aktivitám si všichni prověřili slovní zásobu, gramatiku a hlavně mluvní dovednosti v anglickém jazyce.

Každý student si sympatického učitele angličtiny oblíbil a všichni se těší na další hodiny!

Byli jste svědky nějaké zajímavé kulturní nebo sportovní události? Žije ve vašem okolí člověk, který je něčím výjimečný? Pak právě vám je určena nová rubrika **ČTENÁŘ REPORTÉR!** Formulář na odeslání vašeho příspěvku i s fotografiemi najdete na **https://novojicinsky.denik.cz/**

Rodilý mluvčí John Cook, 2019

Wer wird Lese-Superstar?

V únoru 2017 byla zahájena nová krajská soutěž v přednesu v německém jazyce: Lesewettbewerb für die Fachschulen, pořádala ji a do dnešního dne stále pořádá Slezská univerzita v Opavě. Studenti v této soutěži předčítají a přednášejí texty z knih německých autorů, mohou se tak seznámit s literárním dílem pro mládež, prožít radost z četby v originále, získat sebevědomí a chuť k dalším čtenářským zážitkům, rozšířit svou slovní zásobu i zvýšit kvalitu své výslovnosti.

Hned v prvním ročníku obsadily v kategorii středních odborných škol 1. a 3. místo naše studentky, 1. místo získala Barbora Macošková (PL3), 3. místo Adéla Kleslová (PL2). Děvčata tak zahájila úspěšnou éru, naši studenti se v této soutěži každoročně umísťují na medailových pozicích. Štafetu dále převzali Daniela Kyselá, David Popelka, Vendula Cibulková a Veronika Bučková. Moc jim gratulujeme.

Ing. Pavla Hostašová
Mgr. Silvie Večeřová

Mitášová Lenka, Maska jako moje druhá tvář, kašírovaný objekt, PMPD1

Úspěchy v oblasti německého jazyka

2016

- 25. 2. – 26. 2. 2016, **Soustředění němčinářů – Deutschabend**, před výjezdem do Německa v rámci projektu Renovabis
- 3. 4. – 9. 4. 2016, **Projekt Renovabis v Německu** – výjezd 9 studentů, jazykový pobyt, výuka na gymnáziu v Syke a pobyt v rodinách
- 11. 6. – 17. 6. 2016, Projekt Renovabis – pobyt 10 německých studentů u nás ve škole
- 16. 12. 2016, jednodenní zájezd do **Rakouska, advetní Vídeň**

2017

- 10. 2. 2017, **Krajská soutěž v přednesu v německém jazyce:** Lesewettbewerb für die Fachschulen, Slezská UNI Opava, **1. a 3. místo v kategorii odborných škol,** 1. místo získala Barbora Macošková (PL3), 3. místo Adéla Kleslová (PL2)
- **9. 6. – 11. 6. 2017, zájezd do Vídně**, skupina studentů „němčinářů" ze třídy PL2, ubytování v klášteře sester Nejsvětějšího Srdce Ježíšova – Kongregation der Dienerinnen des heiligsten Herzens Jesu
- 19. 12. – 21. 12. 2017, **Rakousko, adventní Vídeň, koncert sboru DATIO**

2018

- 28. 1. – 4. 2. 2018, projekt Edison, zahraniční studenti VŠ ve výuce ve všech třídách
- 8. 2. 2018, **Krajská soutěž v přednesu v německém jazyce:** Lesewettbewerb für die Fachschulen, Slezská UNI Opava, **1. a 3. místo v kategorii odborných škol,** na 1. místě se umístila Adéla Kleslová (PL3), na 3. místě Daniela Kyselá (PL3)

2019

- 29. 1. 2019, **Krajská soutěž v přednesu v německém jazyce:** Lesewettbewerb für die Fachschulen, Slezská UNI Opava, **1. a 3. místo v kategorii odborných škol,** na 1. místě se umístila Adéla Kleslová (PL4), na 3. místě David Popelka (PL3)
- 14. 3. a 31. 5. 2019, setkání s rodilou mluvčí v hodinách NJ, paní Ingrid Haarmann
- 13. 12. – 15. 12. 2019, zájezd studentů NJ do Vídně, Herz Jesu Kloster, 10 žáků z oboru Pedagogické lyceum - němčináři

2020

- 11. 2. 2020, **Krajská soutěž v přednesu v německém jazyce:** Lesewettbewerb für die Fachschulen, Slezská UNI Opava, **1. místo v kategorii odborných škol**, toto ocenění získala Vendula Cibulková (PL3)
- setkání s rodilou mluvčí v hodinách NJ, paní Ingrid Haarmann
- 12. 6. – 16. 6. 2020, připravený zájezd studentů do Vídně, Herz Jesu Kloster se z důvodu pandemie nekonal

2021

- březen 2021, **Krajská soutěž v přednesu v německém jazyce:** Lesewettbewerb für die Fachschulen, Slezská UNI Opava, soutěž v době covidové pandemie probíhala formou zaslaných audionahrávek, naše studentky obsadily **4. a 5. místo v kategorii odborných škol**, na 4. místě Vendula Cibulková (PL4), na 5. místě Veronika Bučková (PL3)

Víkend ve Vídni

Ve dnech 9. 6. – 11. 6. 2017 jsme se my, třída PL2, vydali spolu s naší paní ředitelkou, Pavlou Hostašovou, paní učitelkou třídní Kačkou Hrabálkovou a otcem Michalem Jadavanem do Vídně. Byli jsme ubytování u řádových sester „Kongregation der Dienerinnen des heiligsten Herzens Jesu" ve velkém komplexu budov, který se skládal z kláštera, kostela, kaple, nemocnice, mateřské školy a školní družiny. Při společných chvílích v jídelně jsme vždy šťastně vydechli, že jsme po lehkém bloudění správně došli (hlavně paní učitelky, ty se zasloužily o malý poplach hned první večer). Sestřičky byly velmi příjemné, neustále se na nás usmívaly a měly radost ze setkání s námi. V pátek jsme poznali kus historické i současné Vídně, v sobotu jsme navštívili opravdu krásný zámek Schönbrunn a jeho zahrady a večer zábavní park Prater – hlava se nám trochu točí a žaludky bolí ještě teď. Za celý víkend jsme poznali mnoho památek, kostelů a katedrál a zažili jsme varhanní koncert v nejkrásnějším vídeňském barokním kostele Karlskirche – v pátek byla totiž ve Vídni Noc kostelů. Otec Tomáš, který se o nás staral, nás vždy dovedl ke správnému metru a z podzemního bludiště zase ven. V neděli pro nás spolu s naším otcem Michalem sloužil mši v jednom z nejstarších gotických kostelů, v kostele Am Gestade, místní vídeňští Češi pak měli velkou radost ze setkání s námi a vypadalo to, že nás hned tak nepropustí. Ale nejen duchovno bylo součástí našeho pobytu – také trocha světských radostí, a tak jsme v sobotu ještě stihli vzít útokem nákupní centrum Primark a nakoupit oblečení, kosmetiku a drobnosti všeho druhu... Při té vší radosti se nám podařilo, že místní autobus třikrát ujel bez nás. Vlak domů jsme ale stihli, šťastně jsme se vrátili a na tento výlet hned tak nezapomeneme.

Adéla Kleslová, Terezie Pekarová

Projekt Edison

I ve škole se dá cestovat

SPdgŠ a SZŠ sv. Anežky České měla návštěvu, a to v podobě osmi studentů ze všech koutů světa. V rámci mezinárodního projektu Edison přijeli za jediným účelem: seznámit nás se svou zemí, kulturou, zvyky a také si s námi procvičit anglický jazyk. Prostřednictvím svých prezentací nás zavedli do Jordánska, Číny, Gruzie, Turecka, Indonésie, Brazílie, Ruska a Ukrajiny. Vše začalo v pondělí 29. 2. 2017, kdy návštěvníky vřele přivítala koncertem školní kapela Crazy Daisy, a poté jsme my, studenti, usedli do lavic a procestovali svět. Cizinci byli velmi nadšení z Domova mládeže: „Když jsem dorazila na váš internát, byla jsem opravdu ohromena," prozradila dívenka z Číny. Překvapením pro ně byla i naše škola, ve všech reakcích, které s námi sdíleli, nechyběla anglická slovíčka pro vyjádření spokojenosti a krásy. Se zahraničními studenty jsme si všichni užili spoustu zábavy, a tak nám bylo líto, když jsme se s nimi slavnostně 1. 2. 2017 rozloučili. Paní ředitelka Pavla Hostašová a paní učitelka Lenka Chodurová odjíždějícím studentům oficiálně poděkovaly, stejně tak mile, jak je na začátku přivítaly, my jim zazpívali, dali dárky a vyfotili se s nimi, protože nám všem přirostli k srdci.

David Popelka, student SPdgŠ a SZŠ sv. Anežky České

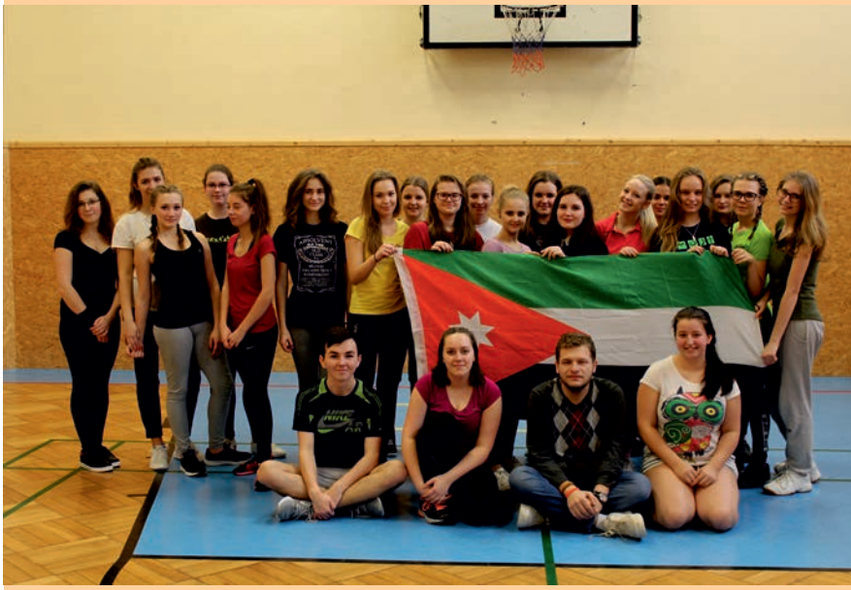

Dobešová Nikol, Srdce pro..., PL2

Skýpalová Daniela, land art, PMPD1

Celostátní přehlídka církevních škol v zájmové umělecké činnosti

Motto: „Usilujte o vše, co je pravdivé, čestné, spravedlivé, čisté, co je láskyplné a chvályhodné.“

Celostátní přehlídky v zájmové umělecké činnosti církevních škol nerozlučně doprovázejí život naší školy, je to krásná štafeta předávaná generacím studentů již dlouhých 29 let. Každoročně se naše škola na jeden týden přemění ve velký umělecký festival a vítá stovky účastníků. Po několik let provázel přehlídku výtvarný motiv krasohledu - symbolicky spojoval umělecké žánry a pestrobarevné korálky jednotlivých hudebních, dramatických, recitačních a tanečních vystoupení. To vše představovalo krásné obrazce, které se vzájemně doplňovaly.
Krasohled s sebou nese kromě své zjevné krásy také jedno skryté poselství. Krása krasohledu se nám totiž plně ukáže teprve při pohledu proti světlu - proti světelnému zdroji. A stejně tak i krása představení souvisí s duchovním zdrojem, ze kterého čerpáme. Kéž je tento zdroj trvalou motivací i oporou studentů a žáků církevních škol, kteří se našich oderských přehlídek účastní.

Za obrovské množství práce, za nespočetné nenápadné korálky skryté v neviditelných hodinách organizací a příprav, za práci, která není vidět, když vše funguje, děkuji všem svým nadšeným a obětavým kolegům a zejména dvěma přehlídkovým osobnostem, paní Mgr. Ludmile Ondrové a paní zástupkyni Ing. Jindře Šustkové, dlouholetým dobrým duším přehlídek. Množství jejich práce nelze dohlédnout, lze ale věřit, že zůstává ve střípcích krásných zážitků a vzpomínek v srdcích účastníků přehlídek.

Ing. Pavla Hostašová, ředitelka školy

Střední pedagogická škola a Střední zdravotnická škola
svatě Anežky České v Odrách
uděluje

ZLATÉ PÁSMO

v kategorii hudební

pěveckému sboru Dalio
ze SPdgŠ a SZŠ sv. Anežky České, Odry

na
26. ročníku Celostátní přehlídky církevních škol
v zájmové umělecké činnosti.

PhDr. Hana Chovská, Ph.D.
předsedkyně odborné poroty

Ing. Pavla Hostašová
ředitelka školy

V Odrách 19. - 21. března 2019

Na Celostátní přehlídce církevních škol v zájmové umělecké činnosti získala naše škola řadu ocenění ve zlatém pásmu a čestných uznání odborné poroty ve třech kategoriích:

V kategorii taneční:

- Školnímu tanečnímu kroužku ze SPdgŠ a SZŠ sv. Anežky České, Odry za vystoupení „Závislost“
- Školnímu tanečnímu kroužku ze SPdgŠ a SZŠ sv. Anežky České, Odry za vystoupení „Let´s twist“

V kategorii hudební:

- Skupině Píšťalky ze SPdgŠ a SZŠ sv. Anežky České, Odry za vystoupení „Alena Jestřebská: Od Balletu k šansonu“
- Sboru Datio ze SPdgŠ a SZŠ sv. Anežky České, Odry za vystoupení „Datio“

V kategorii dramatické:

- Skupině O. SL. I ze SPdgŠ a SZŠ sv. Anežky České, Odry za vystoupení „Improshow O. sl. i“
- Divadelní skupině Odry ze SPdgŠ a SZŠ sv. Anežky České, Odry za vystoupení „Karel Jaromír Erben: Holoubek“

Cena diváka
Ve středu:

- 2. místo – Charlotte Řeháčkové a Štěpánu Klosovi ze SPdgŠ a SZŠ sv. Anežky České, Odry za vystoupení „Ariana Grande & John Legend: Beauty and the Beast“
- 3. místo – skupině O. SL. I ze SPdgŠ a SZŠ sv. Anežky České, Odry za vystoupení „Improshow O. sl. i“
- 3. místo – Elišce Hajné a Nikole Ondrouškové ze SPdgŠ a SZŠ sv. Anežky České, Odry za taneční vystoupení „Brian Crain: Wind“

Ve čtvrtek:

- 2. místo – Sboru Datio ze SPdgŠ a SZŠ sv. Anežky České, Odry za vystoupení „Datio“

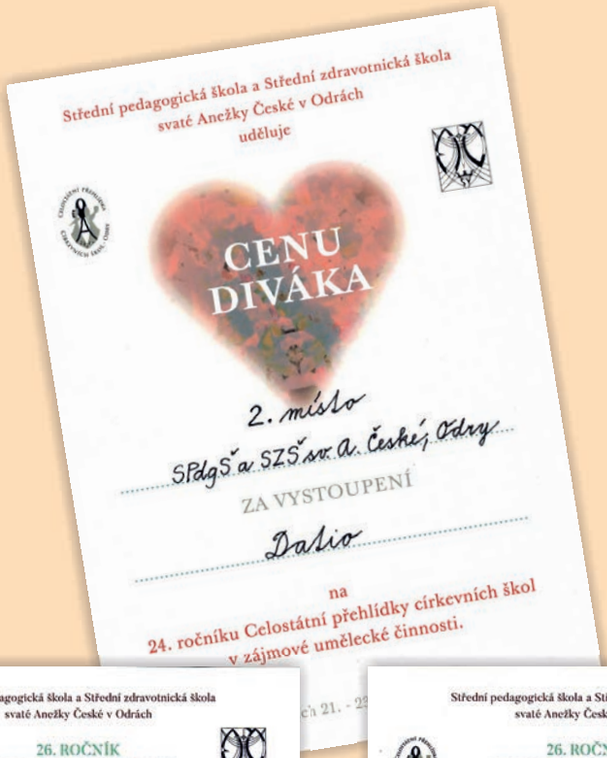
Střední pedagogická škola a Střední zdravotnická škola
svaté Anežky České v Odrách
uděluje
CENU DIVÁKA
2. místo
SPdgŠ a SZŠ sv. A. České, Odry
ZA VYSTOUPENÍ
Datio
na
24. ročníku Celostátní přehlídky církevních škol
v zájmové umělecké činnosti.

Střední pedagogická škola a Střední zdravotnická škola
svaté Anežky České v Odrách
24. ROČNÍK
CELOSTÁTNÍ PŘEHLÍDKY
CÍRKEVNÍCH ŠKOL
V ZÁJMOVÉ UMĚLECKÉ ČINNOSTI
ČESTNÉ UZNÁNÍ
POROTY
V KATEGORII HUDEBNÍ
sboru Datio
SPdgŠ a SZŠ sv. A. České, Odry
za sborový zpěv „Datio“

Střední pedagogická škola a Střední zdravotnická škola
svaté Anežky České v Odrách
26. ROČNÍK
CELOSTÁTNÍ PŘEHLÍDKY
CÍRKEVNÍCH ŠKOL
v zájmové umělecké činnosti.
Čestné uznání poroty
V KATEGORII RECITAČNÍ
Ivaně Bělunkové
SPdgŠ a SZŠ sv. Anežky České, Odry
V Odrách 19. - 21. března 2019

Střední pedagogická škola a Střední zdravotnická škola
svaté Anežky České v Odrách
26. ROČNÍK
CELOSTÁTNÍ PŘEHLÍDKY
CÍRKEVNÍCH ŠKOL
v zájmové umělecké činnosti.
Čestné uznání poroty
V KATEGORII RECITAČNÍ
Adéle Kleslové
SPdgŠ a SZŠ sv. Anežky České, Odry
V Odrách 19. - 21. března 2019

Střední pedagogická škola a Střední zdravotnická škola
svaté Anežky České v Odrách
26. ROČNÍK
CELOSTÁTNÍ PŘEHLÍDKY
CÍRKEVNÍCH ŠKOL
v zájmové umělecké činnosti.
Čestné uznání poroty
V KATEGORII RECITAČNÍ
Kristýně Zaoralové
SPdgŠ a SZŠ sv. Anežky České, Odry
V Odrách 19. - 21. března 2019

Z webových stránek škol

Katolické gymnázium Třebíč v Odrách počtvrté!

Úsměvy, dobrá nálada, sem tam lehká nervozita, známé i neznámé tváře, žíněnky a karimatky místo postele, hotel ve třídách, všudypřítomné pozpěvování a zvuky i tóny nejrůznějších hudebních nástrojů, party na pokojích a povídání o úplně všem možném. Souznění, blízkost, duchovní rovina, vážnost a legrace. To je oderská Celostátní přehlídka zájmové umělecké činnosti církevních škol.

My jsme se tohoto nádherného koloběhu umění mohli zúčastnit již počtvrté. Zase jsme byli překvapeni, nadšeni, potěšeni, povzbuzeni, naplněni a odměněni hudbou, zpěvem, recitací, dramatizací, tancem, velkou odvahou i pokorou, vzájemnou úctou.

Na XXIV. ročníku naši školu reprezentovali recitátoři a hudebníci. Monika Paločková, Matouš Benda a Štěpán Kovář představili úryvky z textů J. Wolkera, P. Coelha, O. Pavla a M. Viewegha. Hudebníci z kapely Miracles se chopili, stejně jako vloni, závěru přehlídky. Lucka Švaříčková, Darča Růžičková, Kuba Lamich, Petr Jonáš, Kuba Kovář, Matouš Benda a Štěpán Kovář si svůj koncert pořádně užili, rozjásali a rozezpívali celé publikum.

Moc děkuji všem zúčastněným za jejich výkony! A přeji jim slovy Romaina Rollanda, aby své sny naplňovali, neboť: „Cílem umění není sen, nýbrž život."

Míša Avkovská

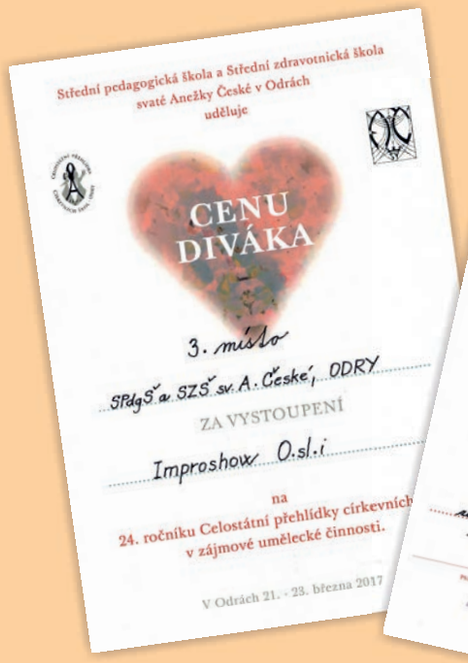
Střední pedagogická škola a Střední zdravotnická škola
svaté Anežky České v Odrách
uděluje

CENU DIVÁKA

3. místo

SPdgŠ a SZŠ sv. A. České, ODRY

ZA VYSTOUPENÍ

Improshow O.sl.i

na
24. ročníku Celostátní přehlídky církevních
v zájmové umělecké činnosti.

V Odrách 21. - 23. března 2017

Střední pedagogická škola a Střední zdravotnická škola
svaté Anežky České v Odrách

24. ROČNÍK
CELOSTÁTNÍ PŘEHLÍDKY
CÍRKEVNÍCH ŠKOL
V ZÁJMOVÉ UMĚLECKÉ ČINNOSTI

ČESTNÉ UZNÁNÍ
POROTY

V KATEGORII DRAMATICKÉ

Improvizační skupině O.sl.i
ze SPdgŠ a SZŠ sv. A. České, Odry
za vystoupení, Improshow O.sl.i

V Odrách 21. - 23. března 2017

Devět Bigyumělců se účastnilo každoroční přehlídky v Odrách

Nádech, výdech, nasadit úsměv, opona, světla a jde se na to! Takto zhruba vypadaly perné čtyři dny v Odrách pro partu 9 bigyumělců, kteří se zúčastnili 24. ročníku Celostátní přehlídky církevních škol. Úspěch byl značný, z pěti čísel tři postoupily na závěrečný galaprogram. Na druhou stranu i pouhá účast byla výbornou zkušeností a zážitkem nejen díky výborné organizaci a vstřícnosti hostitelské školy Střední pedagogické a Střední zdravotnické svaté Anežky České, ale i díky pedagogickému dozoru, který o nás tak vzorně pečoval.

Jitka Řehořová

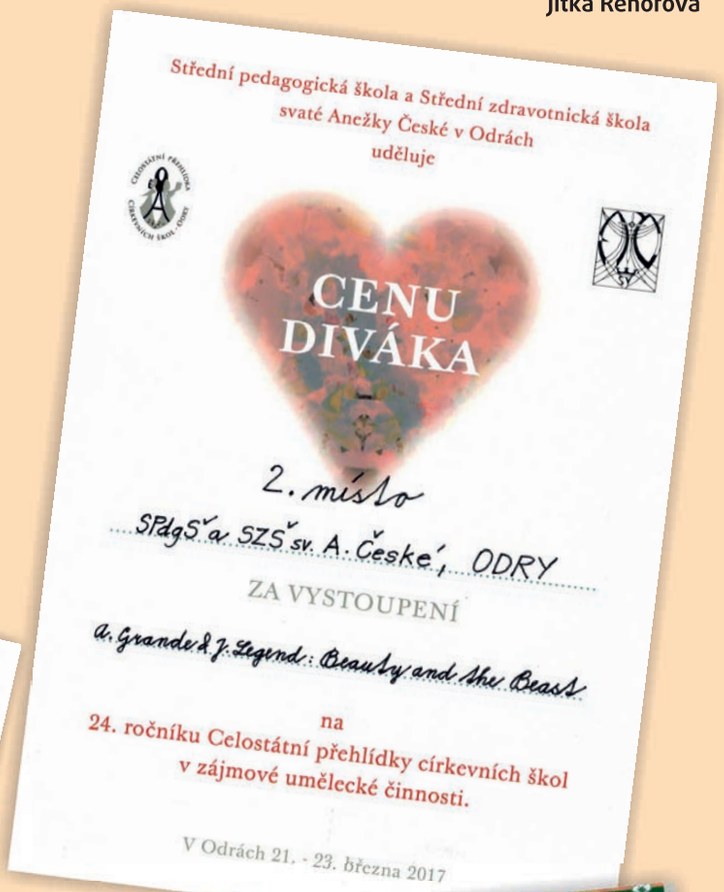
Střední pedagogická škola a Střední zdravotnická škola
svaté Anežky České v Odrách
uděluje

CENU DIVÁKA

2. místo

SPdgŠ a SZŠ sv. A. České, ODRY

ZA VYSTOUPENÍ

A. Grande & J. Legend: Beauty and the Beast

na
24. ročníku Celostátní přehlídky církevních škol
v zájmové umělecké činnosti.

V Odrách 21. - 23. března 2017

Pozvánka

„Usilujte o vše,
co je pravdivé, čestné, spravedlivé, čisté,
co je láskyplné a chvályhodné."

CELOSTÁTNÍ PŘEHLÍDKA CÍRKEVNÍCH ŠKOL - ODRY

V březnu se pravidelně stává Střední pedagogická škola a Střední zdravotnická škola svaté Anežky České pořadatelem největší školní akce

„Celostátní přehlídky zájmové umělecké činnosti církevních škol".

25. jubilejní ročník přehlídky se koná

3.–6. dubna 2018.

I vy jste srdečně zváni!

Vzpomínky účastníků z minulých setkání. Možná vás inspirují k návštěvě.

Loňská přehlídka se mi velice líbila. Zažila jsem tam spoustu skvělých vystoupení, například tance ve skupinách, hry na hudební nástroje, zpěvy studentů či sborové zpěvy. Proto se už nemohu dočkat letošního ročníku.

Veronika Macíková, 2. ročník

Naše přehlídka je velmi různorodá. Můžete se tam seznámit s plno novými mladými lidmi a na druhou stranu se i kulturně vzdělat. Pokud jste fandové ocenění, také si přijdete na své. Za svůj výstup můžete získat hlasy v divácké anketě či se svým vystoupením dostanete na gala večer, kde vystupují jen ti nejlepší. Jako bonus má každý vystupující možnost konzultace svého čísla s odbornou porotou, což je obrovská příležitost se posunout zase o krok dál. Myslím, že si zde každý najde to své.

Barbora Macošková, 4. ročník

Přehlídka v roce 2017 byla velmi zajímavá. Líbilo se mi, jak spojila všechny studenty a učitele. Viděla jsem tuto přehlídku poprvé, ale velmi mě zaujalo nadšení a talent všech vystupujících. Bylo to velmi oslňující a zábavné. Na další přehlídku se velmi těším a jsem zvědavá, co mě tam tento rok překvapí.

Denisa Černošková, 2. ročník

Přehlídka je jednou z možností, kde si studenti jak středních, tak i základních škol mohou vyzkoušet vystupování na pódiu před publikem, zvládání trémy a celkově můžou zažít úplně něco nového. Objevují se zde přednesy básní, taneční soubory, divadelní soubory, sbory, hudebníci i různými hudebními nástroji (cimbál, klavír, flétna apod.) atd. První dva roky jsem vnímala přehlídku jen jako divák. Třetím rokem jsem se rozhodla využít této příležitosti a zkusila jsem si, jaké to je recitovat báseň před publikem, vnímala jsem tedy tento ročník úplně z jiného pohledu. Byla to pro mě velmi dobrá zkušenost.

Nikola Věntusová, 4. ročník

Přehlídka církevních škol je možnost pro žáky a studenty se vyřádit v tom, co je baví. Zjistit, v čem vynikají a co musí ještě dopilovat. Od tance po recitaci mají jedinečnou příležitost předvést své schopnosti. Přijďte se podívat, myslím, že každý najde svůj kousek těšení a potěšení v jednom z vystoupení.

Sára Halušková, 4.ročník

23

ko-opavská diecéze

Odry ožily mladými lidmi

Jindy poklidné městečko Odry ožilo asi pětistovkou mladých lidí z celé republiky, kteří přijeli minulý týden od úterý do čtvrtka představit své umění v oblasti hudby, dramatu a tance.

Konal se zde totiž 24. ročník celostátní přehlídky zájmové umělecké činnosti církevních škol. Studenti nastudovali například Gogolův dramatický monolog Ženitba a z opačného spektra umění bavili publikum třeba šermířským vystoupením, světelnou show nebo krasojízdou. Ti nejlepší pak vystoupili na čtvrtečním galaprogramu.

„Krásných a velmi kvalitních vystoupení je i tento rok hodně," konstatuje Pavla Hostašová, ředitelka Střední pedagogické a Střední zdravotnické školy sv. Anežky České, která přehlídku pořádá. „Mě vždycky chytí za srdce malé děti, protože jsme na středoškolské půdě a máme kolem sebe samé teenagery. A najednou se vám na pódiu objeví dětské tvářičky a hlásky, to má člověk hned slzu v oku a říká si: ‚Díky Bohu, že tady jsou církevní základní školy.' Ale za srdce vás chytají i ti naši středoškoláci, a když vystupují, člověk sedí, sotva dýchá a říká si: ‚Ať jim to vyjde.' A pak má za ně radost," svěřuje se ředitelka.

Bezprostřední reakce dívek ze souboru Pecka specka z Brna, které vystupovaly v Odrách poprvé, byly rovněž nadšené. „Bavilo nás to tady a chtěly bychom přijet i další rok," říká jejich ‚mluvčí' Monika Hamplová a sebevědomě se smíchem dodává: „Věřím, že nás budou chválit."

Za téměř čtvrt století, kdy se přehlídka koná, získali organizátoři mnoho zkušeností. „Příprava je dnes jednodušší, protože jsme už za ty roky opravdu sehraní a základní stroj přehlídkové organizace běží jako na drátkách," pochvaluje si Hostašová. Již nyní usilovně pracují na dalším, tentokrát jubilejním ročníku, oslovují zajímavé hosty, jednají o programu a hledají zajímavé náměty.

JANA PRAISOVÁ

Začíná další přehlídka. Letos slaví půlkulatiny

V pořadí již 25. ročník Celostátní přehlídky církevních škol v zájmové umělecké činnosti se v Odrách uskuteční v termínu od 3. do 6. dubna.

IVANA REKOVÁ

LETOŠNÍ PŘEHLÍDKA církevních škol v Odrách bude jubilejní. Foto: archiv VLM

Odry – Opět po roce se do Oder sjedou studenti církevních škol z různých koutů České republiky, aby předvedli svou uměleckou činnost na jubilejním ročníku Celostátní přehlídky církevních škol. Ta se letos ve městě uskuteční v režii Střední pedagogické školy a Střední zdravotnické školy svaté Anežky České v Odrách těsně po Velikonocích, konkrétně od 3. do 6. dubna. Podle informací pořadatelů by na přehlídku měli letos dorazit studenti z dvaadvaceti škol, kteří se představí v bezmála stovce různých vystoupení. „Na jejich představení se těšíme spolu s odbornou porotou," uvedli organizátoři s tím, že připravený bude také zajímavý doprovodný program s výstavami, besedami, koncerty, hudebními i dramatickými dílnami a bohatým duchovním programem.

Slavnostní zahájení přehlídky pro základní školy bude na programu dnes, v úterý 3. dubna od 9 hodin v Dělnickém domě. O hodinu později bude následovat vernisáž výstavy hybohledů Pavla Macka. Ve středu bude akce pokračovat od 8 hodin, kdy dojde k zahájení přehlídky tentokrát pro střední školy. V podvečer od 18 hodin se mohou účastníci těšit na koncert Hradišťanu a Jiřího Pavlici v kostele sv. Bartoloměje a od 20 hodin ještě na večer chval v domově mládeže.

Třetí den přehlídky nabídne nejprve besedu s Maxem Kašparů, poté přijde na řadu vokální kvartet No Timer, autorské čtení a beseda s Petrem Pithou a slavnostní galaprogramy. Ty v Dělnickém domě začnou v 17 a v 19 hodin. Na pátek pořadatelé připravili slavnostní mši svatou v kostele sv. Bartoloměje s Františkem Lobkowiczem od 9 hodin, na tomtéž místě bude od 10 hodin následovat vernisáž výstavy Jindřicha Štreita a Maxima Kašparů. Chybět nebude ani další slavnostní galaprogram, koncert Pavla Helena a jeho kapely nebo taneční večer se školními rockovými kapelami. „Po celou dobu přehlídky se koná v kostele svatého Bartoloměje výstava fotografií Jindřicha Štreita Služebník Boží," dopinili k programu pořadatelé z oderské střední školy.

Odry budou patřit po celé tři dny mládeži

IVAN PAVELEK

CELOSTÁTNÍ přehlídka zájmové umělecké činnosti církevních škol v Odrách přináší každoroční silné zážitky. Foto: Ivan Pavelek

Odry – Jedna z největších akcí zaměřena na kulturní činnost mládeže, která se koná v České republice, začne dnes v Dělnickém domě v Odrách. Uskuteční se tam již XXIV. ročník třídenní Celostátní přehlídky zájmové umělecké činnosti církevních škol.

Letošní ročník přinese několik novinek. „Nové chystáme v úterý výtvarné dílny pro hostující děti ze základních dramatické a hudební dílny pro studenty středních škol a koncert školní kapel bude letos dvakrát, ve středu večer i ve čtvrtek v noci," sdělila Pavla Hostašová, ředitelka pořádající Střední pedagogické školy a Střední zdravotnické školy sv. Anežky České v Odrách.

V letošním ročníku se předvede celkem 21 škol, z toho dvanáct bude středních a zbytek budou základní. Sjedou se jako každoročně z celé České republiky. Žáci a s[illegible] předvedou různé druhy [illegible] přes zpěv, [illegible] strojů až [illegible] vystoupení [illegible] k vidění [illegible] program [illegible] od 17 a od 19 hodin a nočním programem studentských kapel od 21.30 hodin.

Ve čtvrtek 23. března se také bude konat slavnostní mše svatá pro všechny zúčastněné studenty církevních škol, začne v 15 hodin v kostele svatého Bartoloměje v Odrách. „Všechny dospělé celebroval František Václav Lobkowicz, biskup ostravsko-opavský," poznamenala Pavla Hostašová s tím, že účast také přislíbili starosta Oder Libor Helis a náměstek hejtmana Moravskoslezského kraje Lukáš Curylo, kteří účastníky přehlídky pozdraví ve středu.

ko-opavská diecéze

Čtvrtstoletí přehlídky církevních škol

Již 25 let přijíždějí do Oder studenti a studentky církevních škol, aby na pódiu před porotou i vrstevníky předvedli své talenty.

Diecézní zpravodajství KT 15 / 10.–16. dubna 20

Od úterý 3. do pátku 6. dubna se v Odrách tancovalo, zpívalo, hrálo a recitovalo. Do 25. přehlídky zájmové umělecké činnosti církevních škol se zapojili žáci a studenti z 24 základních a středních škol z celé České republiky. Přehlídky se zúčastnili také studenti z Kroměříže. Nejlepší vystoupení byli odměněni porotou cenami a vyhráli do večerních galaprogramů. Snímky Michal Lakomý

Odborná porota nejen hodnotila, ale dává rady, jak nadání rozvíjet, a rozdává ceny. Udělovala se i Cena diváků. Čestné uznání poroty a jubilejní ocenění Zlatá pásma. Kromě věcných cen si nejlepší studenti z Oder odvezou také dárkové poukazy na rekreační pobyty v církevních zařízeních v Praze nebo Brně.

25. ročník přehlídky byl opět více předchozím výjimečný nejen pestrým programem a pozvanými hosty, ale především délkou. Zahájení již v úterý 3. dubna vernisáží tzv. hybohledů Pavla Macka v Dělnickém domě v Odrách, kde se také odehrála většina tanečních, hudebních a dramatických vystoupení. Nejvýtlivější akci církevních škol v ČR pozdravil [illegible] graf Jindřich [illegible]

„Byl to člověk, který znal svět, ale i lidskou duši," zavzpomínal na vernisáži fotograf. Jeho dílo okomentoval další významný host přehlídky – známý autor duchovní literatury, publicista a kněz P. Max Kašparů. Během programu přehlídky s ním mohli studenti také besedovat. Na autorském čtení se s mladými setkal rovněž profesor Petr Piťha, který Odry navštívil i v minulých letech. Organizátorů ze Střední pedagogické a zdravotnické školy sv. Anežky České pozvali také kapelu Hradišťan s primášem Jiřím Pavlicou, Pavla Helena, Adama Bohiny a další umělce.

Duchovní zážitek poskytovala školní kaple a kostel sv. Bartoloměje, kde se všichni účastníci sešli v pátek 6. dubna při slavnostní mši svaté, kterou celebroval biskup Martin David. Mladým umělcům přiznal, že prožít dobře jednoho života je rovněž uměním. „Abychom z toho našeho života dokázali udělat krásné umělecké dílo, je dobré se inspirovat u toho, kdo tomu života rozumí. Je to Kristus, který nás učí umění života v lásce, v odpuštění, v nasazení pro druhé – to je skutečné umění života," řekl biskup Martin David. Jeho milým úkolem bylo také udělit ocenění lidem, kteří přehlídce od jejího počátku pomáhají.

PAVEL ZRŮBEK

Střední pedagogická škola a Střední zdravotnická škola
svaté Anežky České v Odrách

24. ROČNÍK
CELOSTÁTNÍ PŘEHLÍDKY
CÍRKEVNÍCH ŠKOL

V ZÁJMOVÉ UMĚLECKÉ ČINNOSTI

ČESTNÉ UZNÁNÍ
POROTY

V KATEGORII HUDEBNÍ

pro Píšťalky
sv. SPdyŠ a SZŠ sv. A. České, Odry
za vynikající, a jubilejní, 20. Celostátní přehlídku církevních škol

V Odrách 21. - 23. března 2017

Tanec Závislost, 2017

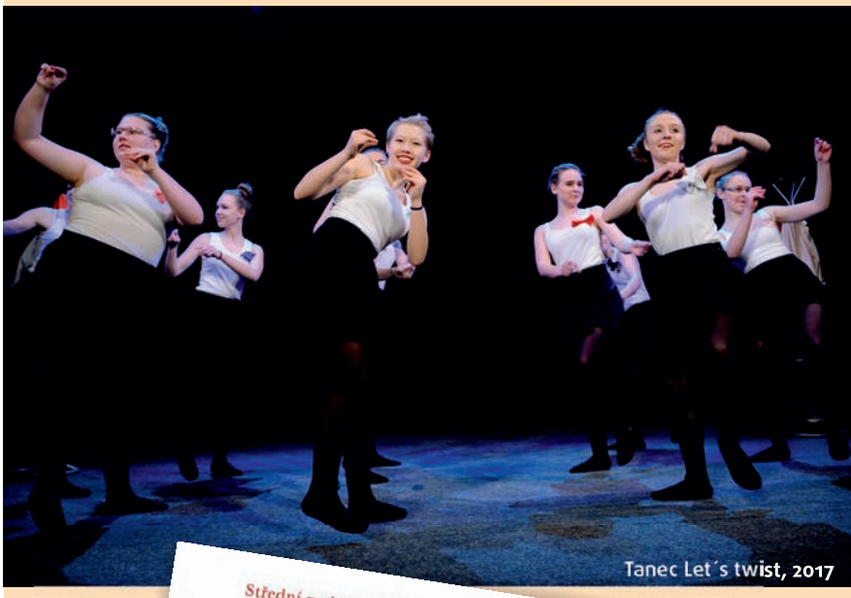

Tanec Let´s twist, 2017

Střední pedagogická škola a Střední zdravotnická škola
svaté Anežky České v Odrách

24. ROČNÍK
CELOSTÁTNÍ PŘEHLÍDKY
CÍRKEVNÍCH ŠKOL

V ZÁJMOVÉ UMĚLECKÉ ČINNOSTI

ČESTNÉ UZNÁNÍ
POROTY

V KATEGORII TANEČNÍ

školnímu tanečnímu kroužku
ve SPdgŠ a SZŠ sv. A. České, Odry
za vystoupení „Závislost"

PhDr. Hana Cisovská, Ph. D.

Mgr. Eva Polzerová

V Odrách 21. - 23. března 2017

Střední pedagogická škola a Střední zdravotnická škola
svaté Anežky České v Odrách

24. ROČNÍK
CELOSTÁTNÍ PŘEHLÍDKY
CÍRKEVNÍCH ŠKOL

V ZÁJMOVÉ UMĚLECKÉ ČINNOSTI

ČESTNÉ UZNÁNÍ
POROTY

V KATEGORII TANEČNÍ

školnímu tanečnímu kroužku
ve SPdgŠ a SZŠ sv. A. České, Odry
za vystoupení „Let´s twist"

PhDr. Hana Cisovská, Ph. D.

Mgr. Eva Polzerová

V Odrách 21. - 23. března 2017

Třídenní přehlídka je u konce. Studenti a žáci předvedli, co umí

Dělnický dům v Odrách ožil na tři dny tradiční celostátní přehlídkou církevních škol.

IVANA REKOVÁ

Odry – Soubory z církevních škol z celé České republiky se opět po roce sjely do Oder, aby tam předvedly to nejlepší ze svých uměleckých činností. Konal se tam totiž další, v pořadí již 24. ročník Celostátní přehlídky zájmové umělecké činnosti církevních škol. Od úterý 21. do čtvrtka 23. března tak v programu bylo k vidění na osmaosmdesát nejrůznějších představení plné divadla, zpěvu, hudby i tance, o které se zasloužily soubory z jednadvaceti středních a základních škol.

Diváci a další spoluúčinkující tak mohli obdivovat vystoupení studentů například z Prahy, Českých Budějovic, Kroměříže, Prostějova, Třebíče, Brna či Olomouce. Nechyběly však ani soubory z okolních měst, jako Ostravy, Hradce nad Moravicí nebo Kopřivnice a své zastoupení mělo dokonce i Slovensko. Tradiční přehlídku si nenechali ujít žáci z Košic. Publiku se představili také studenti z místní a zároveň i pořádající Střední pedagogické školy a Střední zdravotnické školy sv. Anežky České.

STUDENTI a žáci církevních škol předvedli různé druhy umění, od recitace přes zpěv, tanec až po divadelní vystoupení. Foto: archiv školy

„Většina z našich hostů k nám jezdí opakovaně, často můžeme sledovat celou generaci dětí a studentů a jsme moc rádi, že je můžeme opakovaně potkávat a snad i oni se na sebe navzájem těší," uvedla ředitelka pořádající školy Pavla Hostašová a dodala, že si do Oder cestu našli i mnozí hosté.

Závěr předjubilejního ročníku přehlídky patřil tradičně dvěma galaprogramům a vše vyvrcholilo nočním programem studentských kapel. Třídenní akci si naplno užili nejen mladí vystupující, ale spokojeni byli také pořadatelé.

„Všem hostům i všem dárcům dotací srdečně děkujeme. A největší poděkování patří také všem obětavým organizátorům z naší školy, bez kterých by se tato obdivuhodná, celostátní akce nemohla konat," poděkovala na závěr ředitelka oderské školy.

Střední pedagogická škola a Střední zdravotnická škola
sv. Anežky České v Odrách
pořádá

PONOŽKOVÝ DEN

Čtvrtek 21.3.2019

Světový den Downova syndromu

PŘIDEJTE SE K NÁM!!

A DEJTE SI NA KAŽDOU NOŽKU JINOU PONOŽKU

Ponožkový den pořádáme ke Světovému dni Downova syndromu. Toto onemocnění je způsobeno zdvojením 21. chromozomu, a proto je datum tohoto dne určeno na 21.březen. Chromozomy svým tvarem a uspořádáním připomínají ponožky.

Tanec, Šach -mat

Vernisáž výstavy Jan Zajíc, schola BIGY Ostrava

Střední pedagogická škola a Střední zdravotnická škola
svaté Anežky České v Odrách
uděluje

CENU DIVÁKA

2. místo

Taneční kroužek SPgŠ a SZŠ sv. Anežky České

ZA VYSTOUPENÍ

Šach - mat

na
26. ročníku Celostátní přehlídky církevních škol
v zájmové umělecké činnosti.

V Odrách 19. - 21. března 2019

Vernisáž výstavy Ještě jsme ve válce a ocenění za literární soutěž

Ondřej Heryán, recitace

Holoubek, přehlídka 2017

Pilařová Lucie, V hlubině oceánu, pet art, PMPD1

Praxe pedagogických a sociálních oborů

Pedagogická praxe -
Předškolní a mimoškolní pedagogika

Odborná a učební praxe se uskutečňuje v mateřských školách a školských zařízeních, která si žáci zvolí.

1. ročník:
1 týden odborné pedagogické praxe v mateřské škole na konci školního roku. Praxe probíhá formou náslechů.
2. ročník:
3 týdny odborné pedagogické praxe ve školní družině a jiných volnočasových zařízeních pro děti a mládež. Praxe probíhá formou náslechů a výstupů z jednotlivých metodik.
3. ročník:
Jeden vyučovací den učební pedagogické praxe za 14 dnů v mateřské škole. Praxe se realizuje formou výstupů z jednotlivých metodik. Dále 3 týdny odborné pedagogické praxe ve stejném zařízení na konci školního roku. Tato praxe probíhá formou náslechů a výstupů z jednotlivých metodik.
4. ročník:
Jeden vyučovací den učební pedagogické praxe za 14 dnů v mateřské škole, školní družině či jiném volnočasovém zařízení pro děti a mládež. Praxe se realizuje formou výstupů z jednotlivých metodik. Dále 4 týdny odborné pedagogické praxe. Z toho 2 týdny se konají o prázdninách a 2 týdny na začátku školního roku. Tato praxe probíhá formou náslechů a výstupů z jednotlivých metodik.

Výstupem každého absolvovaného roku praxe je portfolio. Do něj si žáci zakládají veškeré materiály – průkaz praxe, písemné přípravy, hodnotící protokoly, formuláře náslechů, pomůcky... Portfolio žák předkládá u maturitní zkoušky jako doklad splnění požadavků školy.

Mgr. Simona Jakubíková

... a jak hodnotí praxi student ...
Jsem absolvující studentkou oboru Předškolní a mimoškolní pedagogika. Už od prvního ročníku jsme chodili na praxe. Blíže se seznámit s našim budoucím povoláním, seznámit se s různou věkovou kategorií dětí, mít možnost si vyzkoušet práci s nemocnými dětmi a samozřejmě možnost vidět práci učitelek, které mají za sebou léta praxe. Líbilo se mi, že jsem ve čtyřech letech nasbírala spoustu zkušeností, nápadů a postojů pro povolání učitelky. Někdo si řekne: „No jo, učitelka ve školce. Ta si s dětmi jen hraje, kreslí, stříhá, jde na procházku a pak jdou děti spát a ona si může dát nohy na stůl.“ Tohle není pravda. Přála bych každému, kdo to řekne nebo si to myslí, aby měl na starost 25 malých dětí. Takové děti potřebují pozornost, potřebují vzdělávání zábavnou formou, potřebují pocit jistoty, že jste tu pro ně. Toto vše jsem si uvědomila právě na praxích. Jsem moc vděčná každé školce, každé paní učitelce, každé instituci, ve které jsem mohla na praxi být. Utvrdilo mě to v tom, že já CHCI být paní učitelka - správná, trpělivá, spolehlivá, nápomocná, vstřícná, ohleduplná, kreativní a nápaditá. A vím, jaká paní učitelka určitě být nechci.
Učitelské povolání je radost. Vidíte děti, jejich úsměv, jejich snahu a hlavně jejich upřímnost.

Jana Marková, PMP4, 2020/2021

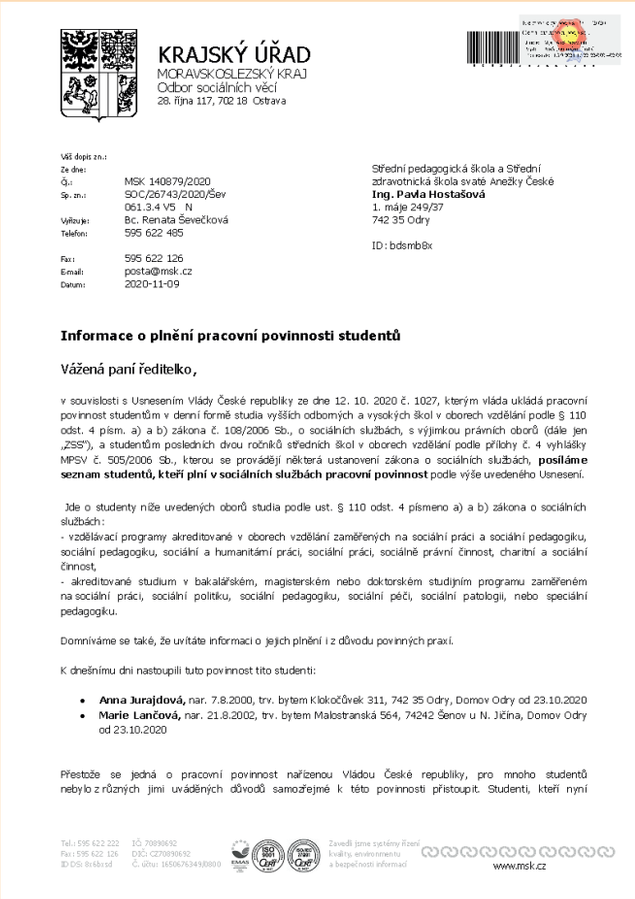

KRAJSKÝ ÚŘAD
MORAVSKOSLEZSKÝ KRAJ
Odbor sociálních věcí
28. října 117, 702 18 Ostrava

Váš dopis zn.:
Ze dne:
Čj.: MSK 140879/2020
Sp. zn.: SOC/26743/2020/Šev
061.3.4 V5 N
Vyřizuje: Bc. Renata Ševečková
Telefon: 595 622 485

Fax: 595 622 126
E-mail: posta@msk.cz
Datum: 2020-11-09

Střední pedagogická škola a Střední zdravotnická škola svaté Anežky České
Ing. Pavla Hostašová
1. máje 249/37
742 35 Odry

ID: bdsmb8x

Informace o plnění pracovní povinnosti studentů

Vážená paní ředitelko,

v souvislosti s Usnesením Vlády České republiky ze dne 12. 10. 2020 č. 1027, kterým vláda ukládá pracovní povinnost studentům v denní formě studia vyšších odborných a vysokých škol v oborech vzdělání podle § 110 odst. 4 písm. a) a b) zákona č. 108/2006 Sb., o sociálních službách, s výjimkou právních oborů (dále jen „ZSS"), a studentům posledních dvou ročníků středních škol v oborech vzdělání podle přílohy č. 4 vyhlášky MPSV č. 505/2006 Sb., kterou se provádějí některá ustanovení zákona o sociálních službách, **posíláme seznam studentů, kteří plní v sociálních službách pracovní povinnost** podle výše uvedeného Usnesení.

Jde o studenty níže uvedených oborů studia podle ust. § 110 odst. 4 písmeno a) a b) zákona o sociálních službách:
- vzdělávací programy akreditované v oborech vzdělání zaměřených na sociální práci a sociální pedagogiku, sociální pedagogiku, sociální a humanitární práci, sociální práci, sociálně právní činnost, charitní a sociální činnost,
- akreditované studium v bakalářském, magisterském nebo doktorském studijním programu zaměřeném na sociální práci, sociální politiku, sociální pedagogiku, sociální péči, sociální patologii, nebo speciální pedagogiku.

Domníváme se také, že uvítáte informaci o jejich plnění i z důvodu povinných praxí.

K dnešnímu dni nastoupili tuto povinnost tito studenti:

- **Anna Jurajdová,** nar. 7.8.2000, trv. bytem Klokočůvek 311, 742 35 Odry, Domov Odry od 23.10.2020
- **Marie Lančová,** nar. 21.8.2002, trv. bytem Malostranská 564, 74242 Šenov u N. Jičína, Domov Odry od 23.10.2020

Přestože se jedná o pracovní povinnost nařízenou Vládou České republiky, pro mnoho studentů nebylo z různých jimi uváděných důvodů samozřejmé k této povinnosti přistoupit. Studenti, kteří nyní

Tel.: 595 622 222 IČ: 70890692
Fax: 595 622 126 DIČ: CZ70890692
ID DS: 8xbbrsd Č. účtu: 165067634910800

Zavedli jsme systémy řízení kvality, environmentu a bezpečnosti informací
www.msk.cz

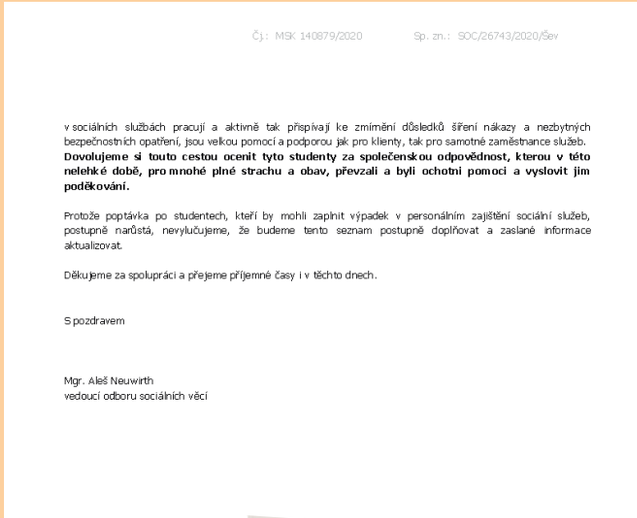

Čj.: MSK 140879/2020 Sp. zn.: SOC/26743/2020/Šev

v sociálních službách pracují a aktivně tak přispívají ke zmírnění důsledků šíření nákazy a nezbytných bezpečnostních opatření, jsou velkou pomocí a podporou jak pro klienty, tak pro samotné zaměstnance služeb. **Dovolujeme si touto cestou ocenit tyto studenty za společenskou odpovědnost, kterou v této nelehké době, pro mnohé plné strachu a obav, převzali a byli ochotni pomoci a vyslovit jim poděkování.**

Protože poptávka po studentech, kteří by mohli zaplnit výpadek v personálním zajištění sociální služeb, postupně narůstá, nevylučujeme, že budeme tento seznam postupně doplňovat a zaslané informace aktualizovat.

Děkujeme za spolupráci a přejeme příjemné časy i v těchto dnech.

S pozdravem

Mgr. Aleš Neuwirth
vedoucí odboru sociálních věcí

Učební i odborná praxe oboru Sociální činnost probíhá v zařízeních poskytujících sociální služby. Zařízení si vybírají studenti dle svého zájmu. Nejčastěji se jedná o domovy pro seniory, terapeutické dílny, chráněná bydlení či služby poskytující péči zdravotně postiženým osobám.
Studenti jsou na praxi připravováni průběžně již od 1. ročníku v odborných předmětech zaměřených především na zdravotní nauky. Na učební praxi začínají chodit od 3. ročníku.

3. ročník:
jeden vyučovací den učební praxe za 14 dnů v zařízení sociálních služeb. Studenti dochází na praxe individuálně a vykonávají zde přímou péči o klienty, sociálně aktivizační činnosti, náslechy a výstupy z jednotlivých specializací (hudební, výtvarné, pohybové a dramatické). V závěru školního roku absolvují odbornou souvislou praxi v délce 14 dnů.

4. ročník:
Jeden vyučovací den učební praxe za 14 dnů v zařízení sociálních služeb. Na začátku školního roku je zařazena odborná souvislá praxe v délce 14 dnů. Studenti dochází na praxe individuálně do jednotlivých zařízení, vykonávají zde přímou péči o klienty, sociálně aktivizační činnosti, výstupy z jednotlivých specializací.

Praxe je v obou ročnících hodnocena dle předem stanovených kritérií a bodů, které studenti získávají na základě splněných výkonů a výstupů. Součástí hodnocení je také vyjádření zodpovědné osoby, která dohlíží na studenta v zařízení, a kontrola vyučující praxe. Veškeré záznamy o průběhu dne na praxi, jednotlivých výkonech a výstupech zakládají studenti do portfolia praxí. Toto potrfolio předkládá student při praktické maturitní zkoušce a je součástí jejího hodnocení.

Mgr. Petra Fišerová

Co mi moje praxe dala?

Ve třetím ročníku jsem měla praxi v domově pro seniory v Odrách. Po psychické stránce to pro mě bylo trochu náročnější, protože jsem zde vykonávala hygienu klientů. Nikdy jsem se nechtěla a ani nemám v plánu vydat tímhle směrem. Nepochybně je to šlechetná práce. To jsem věděla vždy. Jsem vděčná za to, že jsem si ji na vlastní kůži vyzkoušela? Ano, jsem. Nejvíce mě v zařízení zaujala bazální stimulace, sloužící pro stimulaci klienta, k vyvolání příjemných vzpomínek a navození uvolněného stavu. Dost jsem nad tím přemýšlela a dospěla jsem k závěru, že na svou praxi nikdy nezapomenu. O to více mě to motivuje k tomu jít si za tím, co chci. Když teď zpětně vzpomínám, rozhodně to byla životní zkušenost, která mě nakopává jít dál.

Ve druhé polovině třetího ročníku jsem změnila místo své praxe do místa mého bydliště. Pro mě osobně mnohem lepší varianta, protože zařízení se nacházelo blíže. Šlo o chráněné sociálně terapeutické dílny spadající pod Charitu v Opavě. Toto zařízení bylo pro mě zcela něco nového. Nové prostředí, pracovníci, klienti, přístup. Jak jsem se tam cítila? Zpočátku trochu zvláštně. Vše bylo nové. Rozkoukávala jsem se a teprve vše poznávala. Zpočátku jsem ani moc nevěděla, jak jednat s klienty. Jak s nimi komunikovat, jednat... Pracovnice mi se vším moc pomáhaly. Vysvětlovaly vše, na co jsem se zeptala, popřípadě mi pomohly, když jsem si nevěděla rady co a jak. Vše se bohužel zkomplikovalo, když se zařízení zavřela a praxe byla přerušena.

Ve čtvrtém ročníku jsem byla opět v dílnách. Bohužel díky pandemii to bylo jediné zařízení v rámci charity, kde jsem mohla být. Přála jsem si vyzkoušet i jiná zařízení, a rozšířit si tak svůj obzor v rámci sociálních zařízení, což bohužel nevyšlo. I do dílen jsem ne vždy mohla docházet, což celou praxi krapet zkomplikovalo. Mimo to jsem se naučila, jak se chovat ke klientům s mentálním postižením a jak s nimi komunikovat. Zjistila jsem, že to není nic jednoduchého, a jak náročná práce to je po psychické stránce. Byla jsem v kontaktu také s klienty s duševním onemocněním. Popravdě tahle skupina mě zaujala mnohem více. Věděla jsem lépe, jak s nimi komunikovat, popřípadě jaké aktivity s nimi vykonávat a celkově mě to i více bavilo.

Poslední část mé praxe zahrnoval domov pro osoby se zdravotním postižením. Nepochybně zajímavé zařízení, kde jsem se dozvěděla spoustu nových informací a naučila nové věci. Pracovníci mě přijali vlídně mezi sebe. Neobávala jsem se na cokoliv zeptat. Komunikovala s klienty, vyslechla si zajímavé příběhy. Strávila den v rámci přímé péče, ale také i jako aktivizační pracovník.

A co mi ve finále praxe dala? Nepochybně nové životní zkušenosti, na které budu ještě dlouho vzpomínat. Bude mi připomínat má středoškolská léta. Bude mi navždy připomínat, že mám být za sebe i své nejbližší vděčná, že jsme všichni zdraví a soběstační. Protože to je to nejdůležitější, co v životě máme.

Kateřina Ševčíková

Smutková Jana, Kalich, land art, PMPD3

Co mi moje praxe dala?

Ve třetím ročníku jsem první půl rok docházela na praxi do domova seniorů v Odrách, ve druhé polovině do chráněného bydlení v Novém Jičíně. Ve čtvrtém ročníku jsem docházela rovněž do chráněného bydlení a necelé 2 týdny do keramických dílen.

Všechna zařízení mě naučila lépe komunikovat s klienty i s pracovníky. Líbil se mi přístup všech pracovnic, se kterými jsem se dosud setkala. Všechny byly vstřícné, milé a ochotné. V domově seniorů mě velice zaujala místnost pro bazální stimulaci. Vážím si toho, že mi paní pracovnice v keramických dílnách půjčila pro samostudium 3 knihy, týkající se například duševních onemocnění, patologického chování a mentálního postižení. Také bylo zajímavé nahlédnout do složek klientů v chráněném bydlení a číst si jejich příběhy. Celkově mi praxe dala nové zkušenosti a znalosti v péči o ostatní lidi.

Upřímně mě nenapadá nic, co by se mi na praxi vyloženě nelíbilo. Ze začátku bylo pouze nepříjemné provádět hygienu v domově seniorů. S ničím jiným jsem neměla potíže. Ze všech stran jsem cítila vzájemný respekt a úctu.

Poznala jsem různé klienty s různými osobnostmi, každý z nich byl jedinečný a většina klientů byla vždy vděčná za jakoukoliv pomoc. Avšak vím jistě, že budu ještě dlouhou dobu vzpomínat na paní Alenu, pana Petra a pana Lukáše. S těmito klienty jsem trávila v chráněném bydlení nejvíce času. Paní Alena byla většinu času veselá, hodná, radovala se z maličkostí a vážila si toho, že s někým tráví čas. V dobrém smyslu mě pobavilo a potěšilo, když jsem na praxi šla podruhé. Paní Alena mě hned při příchodu přivítala a zvolala na mě a mou spolužačku: „Holky, mně se o vás v noci zdálo!" Asistovala jsem jí při úklidu, nákupech, hrávala jsem s ní stolní hry a chodívala na procházky. Vždy jsem se na ni těšila. Bohužel, onemocněla covidem-19 a zemřela v nemocnici. Dost mě to zasáhlo. Na pana Petra budu vzpomínat jako na milého, opatrného a velmi upovídaného člověka. Vždy, když jsem u něj byla na pokoji, bez přestání mluvil. Bylo zábavné poslouchat například jeho zážitky z výletů. Na Lukáše budu vzpomínat, jelikož byl ze všech klientů nejšikovnější a dobře se s ním povídalo. Dokázal si samostatně uvařit a uklidit. Někdy ale bylo těžké ho motivovat k některé z činností.

Ve všech zařízeních jsem si vyzkoušela minimálně jednu věc, na kterou nezapomenu. Například v keramických dílnách jsem poprvé v životě viděla člověka s epileptickým záchvatem. Pomohla jsem tedy s první pomoci a s vyhlížením záchranné služby.

Jsem ráda za veškeré zážitky, které jsem během 2 let nasbírala. Praxe mě utvrdila v tom, že mě pomáhaní druhým naplňuje a dává mi smysl.

Linda Strouhalová SČ4

Polhošová Adéla, Srdce pro..., SČ3

Praktická maturitní zkouška třídy PMPD3 ve školním roce 2020/2021 proběhla ve specializacích pohybová výchova, hudební výchova a dramatická výchova. Studentky měly díky mimořádným opatřením výrazně složitější přípravu. I přes to se však všem podařilo podat mimořádné výkony a dosáhnout na krásná hodnocení.

S otcem Michalem

Specializace hudební výchova

Dana Thunová, hudební výchova, téma Podzim

Specializace Dramatická výchova

Specializace dramatická výchova

Thuong Duongová Pšenicová, dramatická výchova, téma Čas

Dálkové studium a malé jubileum 2011 - 2021

1. 9. 2011 jsme zahajovali výuku v dálkové formě studia oboru Předškolní a mimoškolní pedagogika. Spolu s letošními maturanty toto studium úspěšně absolvovalo 216 absolventů. Studenti tohoto oboru s námi prožijí náročné tři roky, kdy se jeden den v týdnu vracejí do školních let a školních lavic. Jejich studium korunují krásné výstupy u praktických maturitních zkoušek (jak ukazují fotografie) a excelentní výkony u zkoušek ústních. Studium pak uzavírá slavnostní ceremoniál v kostele svatého Bartoloměje v Odrách a nelehké loučení.

Střípek z této slavnosti Vám přinášíme:

Vážení a milí studenti, náš slavnostní ceremoniál je u konce. Ale tato chvíle je nejen ceremoniální předání maturitních vysvědčení, je také chvílí loučení, a to je osobní – naše loučení je osobní. Budete nám chybět. A tak dovolte ještě jednu myšlenku na závěr:

„Drak nás učí, chceš-li letět vzhůru, musíš nejprve stoupat proti větru." Jinými slovy: Chceš-li jít dál, musíš překonávat překážky. Vážené a milé kolegyně, Vy jste přebornice v překonávání překážek – zvládnout péči o rodinu, o děti, spolu se zaměstnáním a studiem – to je velká výprava proti větru. Moc Vám přeji, aby teď přišla chvíle odpočinku, abyste se chvíli mohly nechat opečovávat a kolébat v jemném vánku a mohly se těšit z toho, co jste dokázaly. Poté Vám přeji znovu hodně sil pro všechny výzvy, které Vás v životě ještě čekají.

Pavla Hostašová

Gabriela Somrová, pohybová výchova, téma Věda a technika

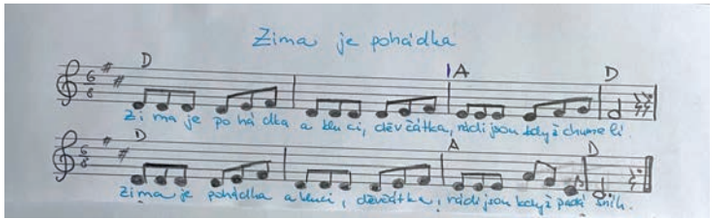

Ref:

Zima je pohádka a kluci, děvčátka rádi jsou když chumelí.

Zima je pohádka a kluci, děvčátka rádi jsou když padá sníh.

1/ Mikuláš zacinká, stačí jen chvilinka, přijde i anděl a čert,

hodným dá dáreček, jiným na zadeček, věřte mi, není to žert.

2/ Vločky se radují, za oknem tancují, na dlani nám roztají.

Dlaň horká od lásky všechny sedmikrásky i pod sněhem pohladí.

3/ stromeček strojíme, betlém si stavíme, narodil se Kristus Pán,

v náruči maminky chudý a malinký, lásku a radost dá nám.

Bernadeta Smejová, praktická maturita 2021, písnička Zima

Gabriela Somrová, pohybová výchova, téma Věda a technika

Jana Smutková, pohybová výchova, téma Živá příroda

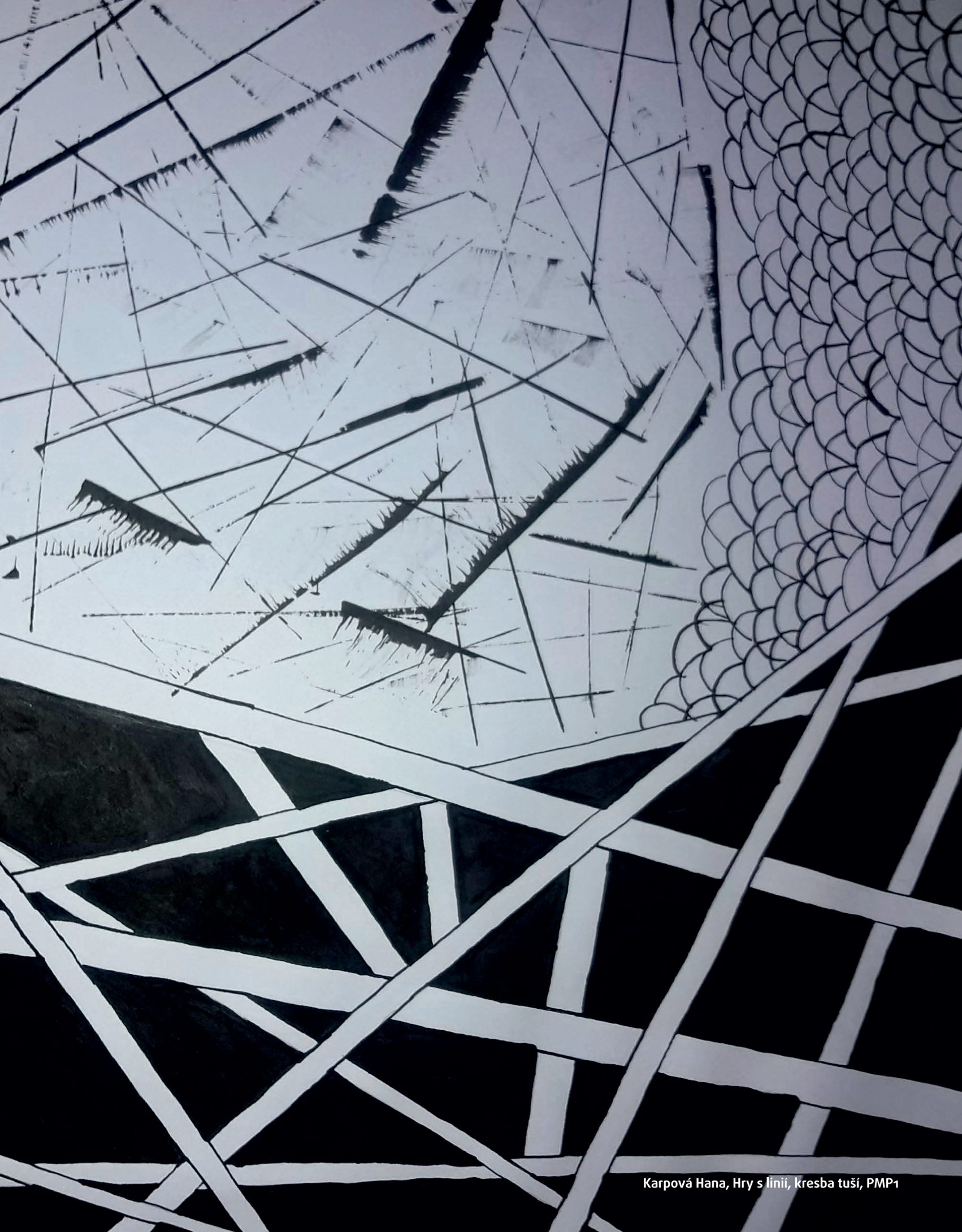

Karpová Hana, Hry s linií, kresba tuší, PMP1

Ročníkové projekty a projekt „The Duke of Edinburgh Award"

VÝUKA ZLOMKŮ NA 1. STUPNI ZŠ

Ročníkový projekt

Autoři projektu: David Bartoň, Pavlína Géryková, Lucie Kudlová, Martin Mužný, Tereza Němcová – žáci druhého ročníku oboru Pedagogické lyceum

Vedoucí projektu: Mgr. Jana Harabišová

V roce 2016 se žáci druhého ročníku oboru Pedagogické lyceum rozhodli blíže se podívat na výuku zlomků na prvním stupni základní školy. Součástí projektu byla výuka zlomků ve 4. třídě MŠ a ZŠ T. G. Masaryka Fulnek v rozsahu 3 vyučovacích hodin, vytvoření pomůcek a pracovního sešitu pro žáky na téma Zlomky. Velké díky patří Mgr. Evě Kapolkové, která projektantům umožnila realizovat vlastní práci s dětmi. Na vlastní kůži si vyzkoušeli, že příprava na výuku i její samotná realizace není vůbec jednoduchá. Tato zkušenost přispěla k lepší provázanosti teoretické a praktické výuky a k rozšíření pedagogické praxe.

Mgr. Jana Harabišová

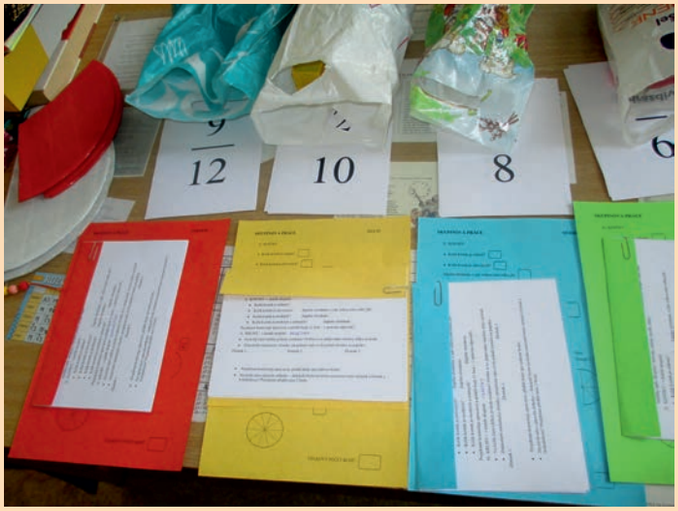

Ročníkový projekt PL2 červen 2019

Ročníkové projekty 2020

V září 2020 se netradičně konaly prezentace ročníkových projektů studentů z oboru Pedagogické lyceum, které z důvodů pandemie nemohly být prezentovány v červnu. Studenti ve třech skupinách prezentovali své práce a seznámili přítomné se zajímavými informacemi dle svých témat: „Hořká chuť čokolády", „Fóbie" a „Světová náboženství". Děkujeme studentům i jejich vedoucím pedagogům za splnění náročných úkolů i v těžkých časech a gratulujeme ke kvalitní práci i nádherné prezentaci.

Výjezdní den s ročníkovým projektem

Dne 10. března 2020 se vydal náš pětičlenný tým studentů 2. ročníku oboru pedagogické lyceum ve složení: Natálie Gellnerová, Katrin Slaná, Vendula Suffnerová, Tereza Škutová, Vratislav Vahalík pod vedením paní učitelky Renaty Gehringer do Nového Jičína.

Na programu dne byl veřejný výzkum a prezentace praktické části ročníkového projektu na téma „Hlavní světová náboženství".

Na náměstí a v přilehlých obchůdcích jsme se obraceli na občany s dotazníkem obsahujícím 11 otázek, vztahujících se k tematice světových náboženství. Respondenti byli velmi vstřícní jak při osobním kontaktu, tak ve svých odpovědích na položené otázky. Oslovili jsme tímto způsobem celkem 51 osob.

Poté jsme se přemístili na ZŠ J. A. Komenského v Novém Jičíně, kde jsme žákům osmého ročníku ve výuce dějepisu prezentovali studiem nabyté vědomosti ke světovým náboženstvím (judaismus, křesťanství, islám, hinduismus a buddhismus).

Žákům patřilo velké poděkování za jejich pozornost, spolupráci, bedlivý poslech pro ně nových informací, což potvrdili svým výkonem při společné závěrečné aktivitě - vědomostní hře „Riskuj".

Chtěla bych za celý tým poděkovat vedoucí ročníkového projektu, paní učitelce Renatě Gehringer za cenné rady a oporu, kterou nám poskytuje od začátku naší práce na ročníkovém projektu, který se završí v červnu 2020 prezentací před hodnotící komisí i studenty naší střední školy.

Za projektový tým
Natálie Gellnerová

Oderští studenti splynuli s přírodou

Pět odvážlivců ze SPdgŠ a SZŠ sv. Anežky České se 22. 9. 2018 pod vedením statečné paní učitelky Petry Eliášové a chrabrého absolventa výše zmíněné školy Martina Mužného dostali v rámci projektu „The Duke of Edinburgh Award" do české divočiny.

Dobrodružná expedice je posledním bodem ze seznamu aktivit, které musí účastníci projektu splnit, aby získali mezinárodně uznávaný certifikát DofE. Adéla Kleslová, David Popelka a Žaneta Fusková se tohoto závěrečného úkolu zhostili s neohrožeností a nadšením. Na pomoc, a také kvůli doplnění minimálního počtu účastníků, si přizvali Ondru Heryána a Radku Kiššovou.

Společně vedeni zkušeným skautem Martinem Mužným se pěšky vydali z Fulneku na mýtinu uprostřed se skautským srubem poblíž Lukavce. Místo expedice se nacházelo na okraji vší společnosti – žádný signál, toalety, voda, obchod a lidé. Jednoduše všem zbývalo spoléhat jen na vlastní síly a dovednost spolupráce.

Jak taková expedice probíhala? Oderští dobrodruhové museli z počátku zjistit, jak zapálit oheň bez toho, aniž by použili papír, a pak, když už jej založili za pomocí břízové kůry, se museli starat o to, aby ohýnek nevyhasnul. Dále například vařili. Nejednalo se o žádné lahodné speciality, ale o pořádné táborové jídlo jako například polévka z převařené vody z potoka, brambory, kuře obalené popelem atd. Hlavně si studenti užívali zábavu a legraci, a to nejen přes den při práci, nýbrž i večer s kytarou a zpěvem u táborového ohně.

Se všemi zkušenostmi a skvělými zážitky se už všichni těší na druhou a poslední expedici, která však už bude probíhat v drsnějších podmínkách.

Sv. Anežka putovala historií

Dobrodruhové ze SPdgŠ a SZŠ sv. Anežky České splnili poslední úkol, ostrou dobrodružnou expedici, která jim chyběla k získání bronzové medaile v rámci mezinárodního projektu ‚The Duke of Edinburgh Award', avšak na expedici nebylo nic ostrého, kromě jazyku studentů při zdolávání kopce Mlýnice.

David Popelka, Žaneta Fusková a Adéla Kleslová se s neohroženým zápalem za doprovodu svých drahých společníků Ondrou Heryánem a Radkou Kiššovou vydali z Oder 16. 11. na dlouhé putování za poznáním známých míst oderského okolí. Jejich první zastávka byla ve Wesselském vodním mlýně, kde je přivítal milostivý Jaroslav Král, který studentům podal zajímavé poznatky o této skoro 500 let staré továrně na mouku. Cesta pokračovala dál. Maria Stein, pomodlit a směr Spálov přes kopec Mlýnice, jenž se bude připomínat bolestí achillovy paty po dlouho dobu.

Když dorazili do městysu Spálov, prvním místem, kam zamířili, byl kostel sv. Jakuba Většího. Místní a dobrosrdečný pater Zdenko Vavro potulným poutníkům poskytnul přístřeší na zdejší faře. Fara se stala útočištěm našich studentů, v němž nejen složili hlavu, ale také zhodnotili s paní učitelkou Lenkou Chodurovou celý projekt. Ráno dostali od výše zmíněné pedagožky požehnání ke zpáteční cestě, která vedla kolem Pekla a Švedské skály zpět do Oder.

Cílem této expedice již nebylo přežít, pokud nebereme v potaz chladné počasí, ale šlo zde o to poznat a zmapovat krásná místa našeho oderského kraje. Všechny záznamy, poznatky a šťastné zážitky budou nadanými studenty zpracovány do videa, které je třešničkou na dortu celého projektu.

Dalším cílem těchto dobrodruhů se stává už jen slavnostní ceremonie v Praze, kde získají bronzovou medaili za své dlouhodobé a obohacující úsilí.

Studenti splynuli s přírodou

Život v přírodě si vyzkoušelo pět odvážlivců Střední pedagogické školy a Střední zdravotnické školy sv. Anežky České v Odrách.

IVAN PAVELEK

Odry – Pětice studentů se vydala do „české divočiny" s učitelkou Petrou Eliášovou a absolventem školy Martinem Mužným v rámci projektu The Duke of Edinburgh Award.

„Dobrodružná expedice je posledním bodem ze seznamu aktivit, které musí účastníci projektu splnit, aby získali mezinárodně uznávaný certifikát DofE," vysvětlil jeden z účastníků David Popelka.

Vedení zkušeným skautem Martinem Mužným se pěšky vydali z Fulneku na mýtinu uprostřed se skautským srubem poblíž Lukavce. Na místě nebyly signál, toalety, voda, obchod a lidé. Zbývalo spoléhat se na vlastní dovednost.

Členové expedice museli zjistit, jak zapálit oheň bez použití papíru, pak se za pomocí březové kůry starali o to, aby ohýnek nevyhasl.

A také vařili. „Jednalo se o pořádné táborové jídlo jako například polévku z převařené vody z potoka, brambory, kuře obalené popelem a podobně," doplnil David Popelka s tím, že si hlavně všichni užívali zábavu a legraci, a to nejen přes den při práci, ale i večer s kytarou u táborového ohně.

STUDENTI si užívali přírody. Foto: archiv školy

Slavnostní ceremonie The Duke of Edinburgh Award odmoderována!

Student David Popelka ze třídy PL3 reprezentoval v úterý 11. prosince 2018 naši školu na ceremonii, která se konala na Staroměstské radnici v Praze. Jednalo se o předávání bronzových a stříbrných ocenění v rámci programu zvaného Mezinárodní cena vévody z Edinburghu (DofE), což je prestižní program pro mladé lidi, který je podporuje v osobním rozvoji a získávání dovedností uplatnitelných v životě a v práci. David celý slavnostní program moderoval společně se studentkou Nerudova gymnázia Eliškou Vašířovou. Oba studenti byli svým projevem důstojným partnerem patronkám programu - Lejle Abbasové, jež za svou humanitární činnost získala v roce 2009 bronzovou medaili Ministerstva zahraničních věcí, a Kláry Nademlýnské, známé módní návrhářky. David se nezalekl krásného, ale obrovského prostoru Brožíkova sálu a svým projevem zaujal natolik, že jej zřejmě čeká ještě nejedno moderování pro DofE.

Cena vévody z Edinburghu převzata!

Pro tři studenty Střední pedagogické školy a Střední zdravotnické školy svaté Anežky České byl den 18. prosince 2018 velmi slavnostním dnem. Převzali si bronzovou medaili a certifikát vévody z Edinburghu v honosném Brožíkové sále ve Staroměstské radnici v Praze.

Adéla Kleslová, Žaneta Fusková a David Popelka jsou první studenti, kteří se mezinárodního projektu DofE jako první na sv. Anežce zúčastnili. Naše střední škola je centrem tohoto mezinárodního projektu, které je otevřeno pro jakéhokoliv žáka či studenta z Oder.

DofE za to stojí

20 Školství

SPdgŠ a SZŠ sv. Anežky České

Dokončení další etapy stavebních a rekonstrukčních prací na Střední pedagogické škole a Střední zdravotnické škole svaté Anežky České

Stručná rekapitulace a poděkování

V prosinci, ve čtvrtek 20. 12. 2018 jsme zkolaudovali další etapu rekonstrukce naší školy s dlouhým názvem: Rekonstrukce hlavní školní budovy - objekt SO 01 SPdgŠ a SZŠ sv. A. Č., etapa 2+4+5. Celá tato velká akce se konala díky velké finanční pomoci zřizovatele školy Biskupství ostravsko-opavského, na realizaci se finančně podílelo také město Odry a Moravskoslezský kraj. Všem investorům a dárcům děkujeme.

Za úspěšné a krásné provedení náročné stavby vděčíme stavební firmě STAMONT – POZEMNÍ STAVITELSTVÍ, s. r. o. z Ostravy a zvláště panu stavbyvedoucímu Marku Stilerovi. Stavba byla velmi složitá, obsahovala část komplikované rekonstrukce - kompletní výměnu stropních konstrukcí nad učebnami ve 3. podlaží. Na tuto část stavby navazovala nová nadstavba podkroví a vybudování nového domova mládeže. Stavba byla realizovaná ve velmi krátkém čase, realizace začala na konci června, od září probíhala při plném provozu školy a kolaudace proběhla již 20. prosince 2018. Velké poděkování rádi posíláme touto cestou také technickému dozoru naší stavby, Ing. Pavlovi Reiskému z Biskupství ostravsko-opavského, firmě Stemon Holging, s. r. o. - manželům Štefkovým a autorovi projektu Ing. Ivo Hrdličkovi z projekční kanceláře ABC z Olomouce. Za velké pochopení, pomoc a vstřícné jednání děkujeme vedoucímu Stavebního úřadu, Ing. et. Ing. Petru Skácelovi. Poděkování za velký kus práce a ochotu téměř kdykoliv nastoupit a řešit vzniklé problémy patří také našemu panu školníkovi Josefu Klezlovi. Poděkování za pochopení a velkou toleranci pracovního ruchu a velkou podporu také všem našim kolegům a studentům.

Obsah stavby:

V rámci této stavby jsme realizovali nové stropy nad učebnami ve 3. NP, provedli jsme také demontáž krovů a střechy a byla provedená přístavba podkroví a nová střecha. V podkroví pak vznikl nový prostor pro domov mládeže. Pro naše studenty je zde připraveno 12 nových dvoulůžkových pokojů a celé potřebné zázemí, společenská místnost, kuchyňka. Do malé části půdního prostoru se vešla také jedna podkrovní třída a 2 kabinety pro 5 pedagogů.

Požehnání nových prostor

Ve středu 6. 2. 2019 budeme náš nový domov mládeže slavnostně otevírat, těšíme se na setkání s našimi otci biskupy, Mons. Františkem Lobkowiczem a Mons. Martinem Davidem, kteří naše nové prostory požehnají. Pro naše hosty, kolegy i studenty připravujeme slavnostní dopolední program. Odpoledne se těšíme na setkání se zástupci města a také s návštěvníky z řad oderských občanů.

Den otevřených dveří

V den našich oslav připravujeme také výjimečný den otevřených dveří – respektive ODPOLEDNE OTEVŘENÝCH DVEŘÍ. Všechny srdečně zveme k návštěvě a prohlídce naší školy a nových prostor domova mládeže. Budeme se na Vás těšit ve středu 6. února v odpoledních hodinách, od 15:00 do 17:00 hodin. Přijďte se k nám podívat

Ing. Pavla Hostašová, ředitelka školy

Cena vévody z Edinburghu převzata!

Pro tři studenty Střední pedagogické a střední zdravotnické školy svaté Anežky České byl 18. prosinec velmi slavnostním dnem. Převzali si bronzovou medaili a certifikát vévody z Edinburghu v honosném Brožíkově sále ve Staroměstské radnici v Praze.

Adéla Kleslová, Žaneta Fusková a David Popelka jsou první studenty, kteří se mezinárodního projektu DofE na sv. Anežce zúčastnili. Doufáme, že se do tohoto obohacujícího projektu přihlásí i další nadaní a šikovní studenti. Naše střední škola je centrem tohoto mezinárodního projektu, které je otevřeno pro jakéhokoliv žáka či studenta z Oder. DofE za to stojí!

David Popelka, PL3

Velký úspěch absolventky naší školy

Naše absolventka, slečna Sarah Benová, která u nás v roce 2016 úspěšně absolvovala ve studijním oboru Ošetřovatel, byla oceněna v celostátní literární soutěži Jiřího Šedého „Nejsem na světě sám" (letos na téma Svět mýma očima). Za svou práci z prostředí nemocničního oddělení LDN získala druhé místo. Sarah, děkujeme za zprávu a moc gratulujeme.

Pavla Hostašová

Bronzová ceremonie DofE Ostrava 5.12. 2019

Předávání maturitních vysvědčení a výučních listů a maturitní plesy

Předávání maturitních vysvědčení a výučních listů 2017

Předávání maturitních vysvědčení a výučních listů a ocenění za pomoc při pandemii, 2020

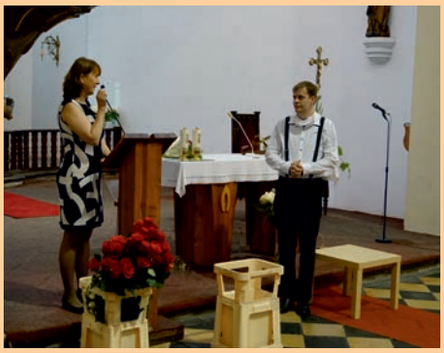

Proslov ze slavnostního předávání maturitních vysvědčení

Při slavnostním předávání maturitních vysvědčení dne 17. 6. 2021 v kostele sv. Bartoloměje v Odrách zazněl z úst dvou maturantek, Mariety Valové a Terezie Pešlové ze třídy PMP4, zajímavý, vtipný a děkovný proslov určený nejen pedagogickému sboru, ale taktéž dalším pracovníkům školy, a byl ukončen nezvykle – básní určenou pro třídní učitelku, Moniku Badejovou.

Zde přinášíme jen pár zajímavých úryvků ze samotného proslovu, jehož autorkami jsou Marieta Valová, Terezie Pešlová a Svatava Bělunková ze třídy PMP4.

Popis samotné třídy

(...) Pravda, válčení na oderské frontě nebylo snadné. Boj to byl často nerovný, plný bezesných nocí a mnoha prohraných dílčích bitev, avšak nikdo z nás nakonec nepřinesl oběť nejvyšší, a tak tu teď před vámi stojí několik příkladných exemplářů takzvaného „studenta maturitního", poddruh „studenta úspěšného" z třídy „žactvo a jiné kreatury".

(...)

Děkování

Je jasné, že za svůj úspěch a za to, že „mise střední škola" byla zdárně ukončena beze ztrát... Pardon... Bez VĚTŠÍCH ztrát... Nevděčíme pouze sami sobě, a tak nám teď dovolte pár děkovných slov...

Poděkování vedení školy a pedagogickému sboru

Zvláštní dík patří paní ředitelce a paní zástupkyni, které tak pilně a pracovitě vedou naši školu k rozkvětu a nás studenty k úspěchům.

Děkujeme také všem učitelům za jejich trpělivost, víme, že vést skupinu třiceti hlasitých a upovídaných děvčat není vždy jednoduché a tajně doufáme, že to nás, jako budoucí paní učitelky, nikdy nepotká. Máte náš velký obdiv.

Děkujeme duchovním

Za náš duchovní rozvoj a upevňování vztahu k víře vděčíme třem důležitým osobám. V prvním ročníku jsme měly to štěstí setkat se s otcem Michalem Jadavanem a prožít s ním mnoho krásných a silných momentů včetně našeho prvního adaptačního kurzu, na který nikdy nezapomeneme, neboť nám do něj vložil spoustu radosti a smíchu. Druhým a třetím ročníkem nás provedl otec Pavel Obr a nyní je tento úděl v rukou otce Michala Krenželoka, a přestože je na naší škole jen krátce, stihl nám mnohé předat a moc jsme si ho i jeho mše oblíbily.

Díky ostatním zaměstnancům školy

Nesmíme opomenout ani ostatní pracovníky školy:

Paní uklízečky, které nám byly morální oporou i přes námahu a práci, kterou jsme jim často přidělávaly.

Paní kuchařky, za kterými jsme po zaznění zvonku běhaly rychleji než Emil Zátopek, ovšem naše výhra byla chutnější než vavřínový věnec.

Pana školníka, který trávil polovinu svého času v šatnách, kde se snažil kleštěmi vyprostit ze skříňky naše ubohé věci, neboť klíče byly denně nezvěstné. Druhou polovinu pak trávil na dívčích toaletách, kde v roli chrabrého rytíře instalatéra bojoval s ucpanými záchody.

Za trpělivou pomoc v oblasti technické vděčíme panu Poppovi. Věříme, že se v době distanční výuky ani na malou chvíli nenudil a Microsoft Teams ve spojení s třídou PMP4 jej bude strašit ještě hodně dlouho.

Nikdy nepřestaneme obdivovat rychlost, kterou paní vrátné zvládly nakopírovat všechny naše papíry na hodinu, která už před minutou začala.

Pro rodiče

Nikdy bychom tady však nestály nebýt našich rodičů. Děkujeme, že jste nám umožnili vyrůst v tak úspěšné, nadané, krásné, talentované, chytré, všestranné, pečlivé, starostlivé, inteligentní, vtipné a nesmírně skromné osoby.

Pro třídní učitelku

A to nejlepší nakonec – pár skromných veršů pro tu nejlepší učitelku na Střední pedagogické škole a Střední zdravotnické škole svaté Anežky České v Odrách a vlastně i na celém světě a v celém vesmíru.

Každé ráno s hrnkem čaje,
kroky znějí čím dál blíž.
Podpatek s podpatkem hraje,
co bude dál, dávno víš.

Otevřete okna, napíšem si test!
Od okna á, bé, á, Marieto, ty jsi bé!
Slečny, nezoufejte, tohle není trest,
to děláte pro sebe.

Teď už víme, pravdu měla,
s tím vědomím se lépe žije,
souhlasí s tím třída celá,
tohle není ironie.

A snad ani hyperbola,
žádná z figur – nebo trop,
jen čistý fakt, že střední škola,
je jednou z výjimečných dob.

A tou nejlepší dobou žití,
když máš třídní s elánem,
byť nad učením ti lampa svítí,
když zaspíš teprv nad ránem.

Byť větný rozbor, stavba slova,
se ti hroutí – zas a znova,
a než najdeš dvě epiteta,
dříve začne konec světa.
(hele, to byl oxymóron)

Jazyk český, historie
nejdřív děsí zlehoučka
literární teorie
a samá online příručka!

Však, co se týče teorie
dovolte mi metaforu,
i když nevím, která bije,
jak propluli jsme střední školu.

Tak vím jen, že s třídní v čele
téhle naší dívčí smečky
jsme prošli zkouškou pro dospělé
A co bude dál? Snad jen tři tečky...

Předávání maturtitních vysvědčení a výučních listů a ocenění za pomoc při pandemii, 2021

Proslov na maturitní ples

Dámy a pánové, milí studenti, rodiče a učitelé. Na úvod bych Vám chtěla poděkovat za účast na našem maturitním plese a jménem naší třídy říct pár slov o úžasných čtyřech letech, kdy jsme studovali na střední škole sv. Anežky České v Odrách.

Do prvního ročníku nastoupili jsme do školy,
učitelé chtěli po nás jen samé úkoly.
Studovat nás nebavilo,
také se to na známkách projevilo.

Druhý ročník žádná sláva,
už nám z toho praská hlava.
Poučili jsme se z prváku,
jedničky získáváme díky taháku.

Třetí ročník, už se zvedá napětí,
co děláme ve škole, nemáme ponětí.
Říkají nám, že jsme elita,
a přitom jsou v SČ4 jen samá jelita.

Čtvrtým rokem už v lavicích sedíme,
za chvíli matura a my nic neumíme.
Maturitu snad zdoláme
a ten nejlepší výkon podáme.

Pro naši paní učitelku pár slov máme,
že od Vás odcházíme, nám srdce láme.
Díky Vám k maturitě jdeme
a za to Vám všichni ze srdce moc děkujeme.

Třída O3 a třídní učitelka
Mgr. Jana Harabišová

Kuncová Vendula, Živly v nás, vosková batika, SČ3

Středisko
volného času

Středisko volného času (SVČ)

- Bylo založeno v roce 2010 při SPdgŠ a SZŠ sv. Anežky České.
- Středisko je určeno především pro žáky SPdgŠ a SZŠ sv. Anežky České a domova mládeže, popřípadě externím osobám, které jsou ochotny respektovat a sdílet křesťanské hodnoty školy a SVČ.
- Slouží k rozvoji zájmů, nadání, správnému trávení volného času.
- Existující zájmy žáků v jednotlivých zájmových útvarech, které si žáci dobrovolně zvolí, a vhodně zvolená nabídka činností pod vedením profesionálů pedagogického i nepedagogického sboru tyto zájmy u žáků rozvíjejí, usměrňují a formují.
- Výsledky aktivit v zájmových útvarech se prezentují v rámci soutěží, přehlídek, propojení teoretických poznatků v praxi atd.
- Žáci v případě dlouhodobého působení a aktivního zapojení v rámci reprezentace školy dostanou jako výstup o absolvování zájmového kroužku osvědčení, které jim slouží jako podklad pro vstup do zaměstnání či přihlášku v rámci dalšího studia.
- V rámci pravidelných zájmových útvarů nabízíme aktivity v oblasti výtvarné, sportovní, hudební, jazykové, dramatické, zdravotnické...
- V případě nepravidelných a příležitostných činností SVČ nabízí adaptační a duchovní pobyty, víkendové tvůrčí dílny, soustředění, exkurze, zájezdy, výlety, divadelní představení, soutěže, turnaje, přehlídky, přednášky atd.
- SVČ naplňuje kromě již zmíněné výchovně-vzdělávací a rozvojové činnostní funkce i funkci preventivní, která spočívá v omezení sociálně patologického chování a smysluplného trávení volného času dětí a mládeže.

Název kroužku	Vedoucí kroužku	Název kroužku	Vedoucí kroužku
Datio (sborový zpěv-středa)	J. Zajíček	Divadlo (Úterý)	L. Hejlová
Flétny	A. Jestřebská	Fitness trénink	P. Eliášová
Školní kapela	D. Cindler	Kroužek první pomoci	P. Fišerová
AJ (doučování 4. roč.)	Z. Richterová	Sociální aktivizace klientů	P. Fišerová
AJ hrou a neb jak učit AJ v MŠ (Pondělí)	L. Chodurová	Schola	otec Michal
Matematika (doučování 2. a 3. roč.)	R. Gehringer	Tanec (Pondělí)	K. Fardová
Italština	otec Michal	Sportovní trénink (Pondělí)	P. Dubec
AJ pro 1. ročníky	V. Konrádová	Španělština	M. Smějová
AJ pro 2. ročníky	V. Konrádová	Předčtenářská gramotnost	A. Bajgarová
Výtvarné techniky a tvorba	J. Segeťová	Italština	M. Krenželok

Flétny, vernisáž výstavy ještě jsme ve válce, 2019

Školní kapela Crazy Daisy, 2018

Adapťák PS, Velké Karlovice, 2019

Adapťák s otcem Michalem Jadavanem, Stará Ves, 2017

Tanec Let´s twist, 2017

Improvizace, 2017

Flétnový soubor, školní akademie, 2018

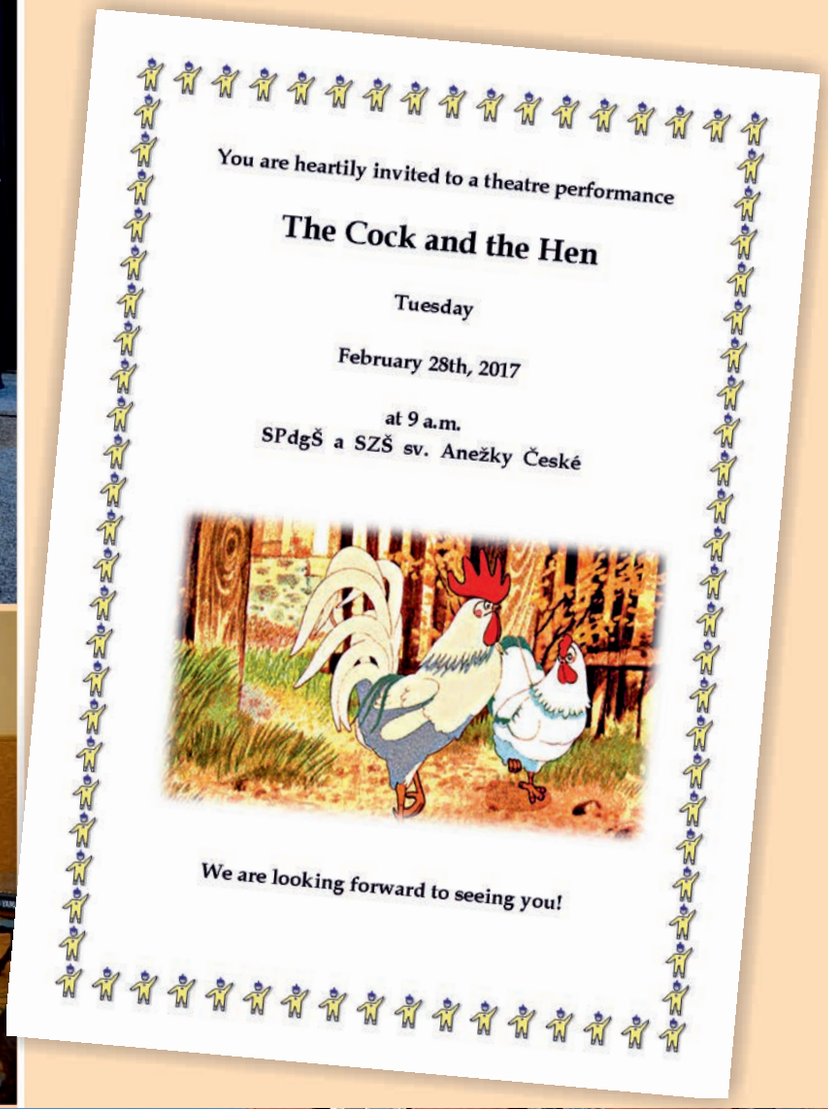

You are heartily invited to a theatre performance

The Cock and the Hen

Tuesday

February 28th, 2017

at 9 a.m.

SPdgŠ a SZŠ sv. Anežky České

We are looking forward to seeing you!

Adaptační pobyt PMP, září 2019

Domov mládeže

Klub sociálních a občanských dovedností v domově mládeže

V Městské nemocnici v Odrách v rámci klubu s žáky pravidelně navštěvujeme pacienty, které zveme na mši svatou. Prohodíme pár milých slov, doprovodíme je na místo bohoslužby či zajistíme převoz na vozíčku. Pro klienty, kteří nemohou opustit pokoj, zprostředkujeme návštěvu kněze na pokoji.

Další nedílnou součástí našeho uskupení je tvorba a předávání vlastnoručně vyrobených přání. Na vánoční a velikonoční svátky s žáky vyrábíme nemalé množství přáníček, které za zvuků písní předáváme v místní nemocnici i v domově důchodců. Odměnou nám je jejich vřelý úsměv s díkem na rtech.

Mimo již zmíněné činnosti dále někteří žáci předčítají seniorům a zapojují se do dalších dobrovolných aktivit.

V rámci pandemie náš klub rovněž nezahálel. Zpravidla každý týden jsme měli videokonferenci. Probírali jsme různá sociální a občanská témata. Zaměřovali se na jednotlivce, rodinu i společnost. Žáci navrhovali materiální sbírky pro potřebné, sbírali odpadky ve svém okolí, pomáhali více v domácnosti, navštěvovali své prarodiče, využívali aktivně volný čas, zapojovali se do dobrovolných projektů a nezaháleli ani v samostudiu.

Jsem hrdá na to, že se v naší škole najdou žáci s otevřeným srdcem a zápalem k pomoci bližním.

Adéla Hrabovská

Tvoření

Taneční

Sv. Mikuláš a Vánoce v DM

Seznamovák

otec Michal Jadavan

Nemocnice - přání nemocným

Vážená paní ředitelko a všichni pedagogové
ze školy svaté Anežky České!

Chtěla jsem vám poděkovat. Spěchala jsem po velmi náročném dni na třídní schůzky. Unavená z řízení auta a s myšlenkou, ať neotravuji na poslední chvíli, vždyť ty paní učitelky taky chtějí domů, jsem vešla do budovy. Na stolečku mě překvapila klubíčka vlny. S úsměvem jsem si jedno vybrala. To se zlatou nitkou. Děti ve výtvarce ho použily na vlásky andělům. A za chvíli mě čekalo další překvapení. U dveří paní vychovatelky ležela na stolečku buchta. Kdo si dal tu práci a s láskou to upekl? Prošla jsem budovou, všude čisto a krásně. Dcera mi předvedla vzorně uklizený pokoj. Děkuji, paní vychovatelky, umíte zázraky. A pak jsem se setkala s paní učitelkou třídní. Bylo to velice milé setkání s ní, ale i s ostatními učiteli. Děkujeme všem, kteří naše děti (puberťačky) učíte a staráte se o ně. Jsem asistentkou pedagoga a vím, co práce učitele obnáší. Je to náročné povolání.

Přejeme vám všem požehnané svátky a do nového roku hodně síly, zdraví a trpělivosti.

7. 12. 2017
manželé Bajerovi

Advent v DM

Hry a zábava

Duchovní program

Hrbáčová Nikola, Elementy života, kresba rudkou, Pl2

AČ Stavby

Stavby a poděkování

Naše škola byla založena v roce 1859, výuka začala v roce 1861, novodobá historie započala v roce 1991, historie velkých stavebních změn odstartovala v roce 2003 a 2004, kdy byly naše budovy právně vráceny a předány škole. Od těchto chvil až k dnešním dnům jsme šli dlouhou cestou postupných rekonstrukcí vedoucích ke zvelebení školních budov i k přístavbě nových částí, k vestavbě nového domova mládeže a rekonstrukcím půdních prostor. Dokončených a zkolaudovaných velkých staveb bylo 18, k tomu řada menších a celková suma velkých investic se přiblížila částce 130 miliónů korun.

Naše poslední stavby v letech 2016 - 2020, které mapuje tento almanach, byly: opakovaná sanace vlhkosti, rekonstrukce stropů nad 3. NP školy a výměna posledních nevyhovujících stropních konstrukcí, rekonstrukce půdy nad školní budovou a vestavba nového DM, stavba nové střechy a dokončení fasády školy a výměna oken. Tyto stavby přidaly na konto našich investic 49 204 000 Kč.

Moc děkujeme za podporu, za obrovskou finanční pomoc našemu biskupství a také za výjimečné a velké osobní dary otců biskupů a za jejich důvěru v nás. Dary škole jsou trochu zvláštní kategorie, dary na opravy školy nejsou dary budovám a jednotlivým technickým úkonům, které jsou vyčíslené na fakturách, jsou to dary lidem, kteří v budově žijí a tyto dary pak také žijí svým životem, neztrácí se, ale násobí. Moc za ně děkujeme.

Velké poděkování za stavby a rekonstrukce naší školy patří zřizovateli naší školy, otcům biskupům. Mons. František Václav Lobkowicz a Mons. Martin David podporují naši školu po celou dobu její novodobé cesty. Naše začátky byly hodně obtížné: malá škola, v malém městě, dopravně nedostupném, s budovou právně nevyřešenou a v technicky havarijním stavu – to chtělo velkou víru a důvěru v Boha, v patronku naší školy svatou Anežku Českou, i ve všechny nadšené lidi ve škole samotné.

Poděkování za pomoc patří také celé řadě dalších spolupracovníků. Děkuji zaměstnancům našeho biskupství:

Panu Ing. Zdeňku Miketovi – za technickou podporu a kontrolu našich kroků. Pan inženýr nás provází od prvních krůčků až po ty dnešní. Nebyl s námi na úplně všech kontrolních dnech, kterých za ta léta bylo k tisícovce, ale uměl přijít vždy, když bylo třeba, a dát stavbám správný impuls. Umět rozhýbat věci, které se zasekly, a přijít v pravý čas – to je velké umění. Děkujeme.

Panu Ing. Pavlu Reiskému – kdybych se zeptala, kdo o naší stavbě ví úplně nejvíc, asi by i naši studenti a kolegové tipovali toho pána, který byl na stavbě ve škole každý týden, někdy i víckrát, na hlavě měl přilbu, v rukou aktovku a pod každou paží hromadu projektové dokumentace a lejster. A to netušili, že pan Ing. Reiský to vše měl v rukou opravdu pevně, že naše stavba byla pod jeho odbornou technickou, ekonomickou i právní kontrolou a vlastní stavba byla vystavena jeho přesnému strojařskému oku a drobnohledu. Za jeho příchod k nám v roce 2012 jsme moc vděční a děkujeme.

Paní Ing. Martě Hruškové, paní Ing. Dagmar Jiskrové, které vždy s úsměvem, nadhledem a elegancí dokázaly nemožné a opatřily mnohamilionové částky, velely finančním tokům našich stavebních akcí i projektům IROP, které pomohly celou školu téměř znovu postavit, vybavit nové učebny, zaplnit třídy počítači, interaktivními tabulemi, učebními pomůckami. Děkujeme.

Paní Ing. Mgr. Markétě Zegzulkové za dlouholetou podporu a pomoc při všech krásných, ale i obtížných situacích, kterých se za celou dobu existence školy také pár našlo. A to jsou chvíle, kdy přátelský přístup, důvěru a podporu nelze vyvážit ničím jiným. Za dlouholetou oporu, jistotu v nouzi, nikdy neodepřenou pomoc, či radu veliké díky.

Velké poděkování také oderským kolegům:

Panu Josefu Klézlovi – koho bylo možné na stavbě potkat doslova kdykoliv, (a to od samých novodobých počátků existence školy, roku 1991) celé prázdniny, v pátek i ve svátek, o víkendu, o dovolené, ve dne, v noci, za slunce i deště (to především), kdo stavbu hlídal na každém kroku a znal každý hřebík i káblík – náš školní technik a stavební mistr, náš pan školník. Děkujeme.

Pan Radovanu Poppovi – úspěšně sekundoval smělým plánům našich evropských projektů, fyzicky realizoval naše vize, a to se vší statečností uprostřed lidí, kteří pořádně nerozumí tomu, co chtějí. Naši zastaralou IT techniku posunul do dalšího století. Děkujeme.

Paní Mgr. Marii Matějové – která řeší všechny faktury, převody, půjčky i zápůjčky, dary, smlouvy, dohody i odvody, platby a termíny – a nikdy se nezmýlí ... Děkujeme

Paní Martě Vaňurové, vedoucí domova mládeže – za její hodiny plánování a příprav, za desítky nákupů a cest a jednání se stolařskými firmami, za finální zprovoznění nových částí domova mládeže DM, děkuji jí i jejímu týmu – všem našim paním vychovatelkám.

A konečně děkuji svým nejbližším, paní zástupkyni Ing. Jindře Šustkové a paní vedoucí SVČ, Mgr. Ludmile Ondrové, které vše vydržely, i s ředitelkou, které šla hlava kolem a podlaha pod nohama se jí houpala a někdy zmizela docela. Které držely školu v chodu za všech okolností, řešily stovky každodenních starostí a udržovaly mužstvo v dobré náladě. Děkuji.

Děkuji všem kolegům za nekonečnou trpělivost a pokoru v době staveb, učit v budově bez stropů, bez střechy, kam teče a prší, nebo se práší, kde drnčí sbíječky a pracuje těžká technika a běžná IT technika naopak ne – pracovat v takových podmínkách, bez stížností a s úsměvem – to je obrázek velkého pochopení, tolerance a ušlechtilosti. Děkuji.

A děkuji také svým nejbližším doma, vypětí dlouhodobých rekonstrukcí bylo obrovské, bez krásného a pevného domácího zázemí by se tak veliké dílo také nemohlo stát. Velké poděkování posílám již „vzhůru“ svému tatínkovi, Ing. Josefu Ježíkovi, který po celou dobu rekonstrukcí dohlížel na statické řešení a projektovou činnost a přijížděl na kontroly, kdykoliv bylo potřeba, kontrolu zborcených stropů provedl několik chvil poté, co se vrátil z nemocnice po operaci očního nádoru... Když bylo potřeba, přijel, bez počítání odpracovaných hodin a nároku na odměnu, snad se mu ji teď dostalo měrou vrchovatou.

Pavla Hostašová

Opakovaná sanace vlhkosti základů budovy, 2017

Poslední rekonstrukce stropů, 3. NP v budově školy, 2018

Stavba nové střechy nad budovou školy a nové zvýšené podkroví, 2018

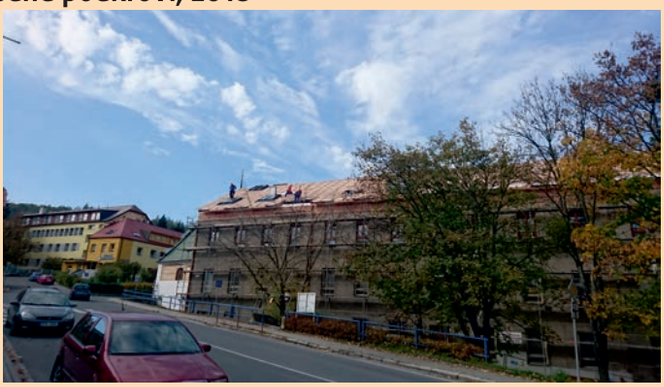

Stavba nových půdních prostor pro domov mládeže (12 pokojů, společenská místnost a zázemí DM) i pro školu (nová učebna a 2 kabinety), 2018-2019

Nová fasáda školy a dokončení výměny oken, 2020

Jedna z nejstarších dívčích škol v kraji a odkaz sv. Anežky České

Dne 26. dubna 1859 byl slavnostně položen a posvěcen základní kámen jedné z nejstarších dívčích škol v kraji. Dne 6. května 1861 podepsala hraběnka Charlota Fürstenberková, rozená Schlabrendorfová, zakládající listinu dívčí katolické školy v Odrách a o den později ji podpisem potvrdil arcibiskup olomoucký, kníže Friedrich Fürstenberk. V témže roce byla zahájena výuka. Škola ihned vzbudila veliký zájem a začala se postupně rozrůstat. Zlom v jejím vývoji nastal v roce 1948, kdy jako katolická škola nemohla dále existovat a její fungování bylo přerušeno až do roku 1991, kdy byla její činnost v plném rozsahu znovu obnovena. Dnes, tato kdysi výtečně dívčí škola, nese jméno Střední pedagogická škola a Střední zdravotnická škola svaté Anežky České a je otevřena pro všechny.

V pátek 13. listopadu slavíme památku přemyslovské princezny Anežky České, která byla prohlášená za svatou těsně před pádem komunistického režimu v naší zemi. V tento den se také poprvé rozsvítily do noci nové vitráže naší školní kaple, zasvěcené této české světici, která je zároveň i patronkou naší školy. Školní kaplan P. Michal Krenželok, u příležitosti tohoto svátku, zaslal všem studentům, pedagogům a zaměstnancům školy povzbudivou a zážitkou fotografií zachycující tyto nové vitráže – záření do noční tmy, spolu s krásným pozdravem:

„Vidět vitráže ve dne, kdy se do nich opírá slunce, a rozehrává tak dech beroucí hru barev, je něco úžasného. Vidět však vitráže v noci, zvenčí, kdy je všude kolem tma a jen uvnitř se svítí, je něco ještě mnohem vzácnějšího a fascinujícího.

Možná máte pocit, že je kolem Vás tma, která naplňuje strachem a úzkostí. Snad je Vaše obava oprávněná. Nicméně existuje místo, kde žádná temnota není.

Je to Vaše nitro...

Anežka přinášela světlo naděje tam, kde obavy a tíseň pohlcovaly lidského ducha. Světlo, které z ní vyzařovalo, napňovalo pokojem a odvahou. Možná je tato doba příležitostí, aby Vaše světlo rozzářilo temnoty kolem nás!"

V těchto dnech, kdy si připomínáme již zmiňovanou Anežku, se měly konat také velké oslavy, kterými jsme chtěli slavnostně uzavřít významnou a rozsáhlou rekonstrukci školy. Nicméně virus Covid 19 vše zařídil jinak. Oslavy se nekonají. Nebo přece?

Svatá Anežka založila v Praze klášter a špitál (vysvěcen 1234), kde pečovala o chudé a nemocné. Nejenže na její odkaz vzpomínáme téměř 800 let, ale znovu se jej snažíme napřímovat.

O akutně nemocné dnes pečují studentky školy nesoucí její jméno – je možná krásnější oslava odkazu této české světice?

Studentky nastoupily do nemocnic, pomáhají v domovech, charitách, hospicích …Též ochota, láska a snaha pomoci, které z nich vyzařují, naplňuje i dnešní nemocné pokojem a odvahou. Též mají i ony dost síly pro tak náročný úkol. Za jejich obětavou pomoc a vyžadující náročnou práci, jako i snahu dále prohlubovat své znalosti v oboru moc děkujeme.

Ing. Pavla Hostašové, ředitelka Školy
a P. Michal Krenželok, školní kaplan

Vitráž sv. Anežka ve školní kapli - z daru Mons. Martina Davida - moc děkujeme

Nové vitráže na závěr přestavby školy

Střední škola sv. Anežky v Odrách prošla poslední etapou velké rekonstrukce. Už na první pohled zaujme nová oranžovo-šedá fasáda. Pozorným očím návštěvníka ale neuniknou důležité duchovní odkazy.

Krajní vitráže patří sv. Anežce a eucharistii. Prostřední svou modrou barvou připomíná plášť Panny Marie a symbolicky objímá a chrání přítomné. *Snímek Nela Franková / Člověk a Víra*

S novými okny a fasádou končí na Střední pedagogické a zdravotnické škole sv. Anežky bezmála třicet let dlouhá cesta oprav. Kvalitně postavená budova, kde od roku 1861 vyučovaly řádové sestry, za komunismu zchátrala. Pracovníci kraje při navrácení budovy církvi prohlásili, že stavbu může zachránit jen zázrak. „A ten zázrak nám roste pod rukama," raduje se ředitelka školy Pavla Hostašová.

Při závěrečné fázi oprav vedení školy myslelo i na umění. Do štítu školy vetkli tři kříže – původní symbol školy. Podařilo se také odkrýt opravdový nárožní základní kámen z roku 1859 s ručně vytesaným poselstvím, aby život školy pokračoval s Bohem. Novou ozdobou se staly i tři vitráže pro školní kapli z dílny akademického malíře Marka Trizuljaka.

Poselství vitráží

Školní kaplan P. Michal Krenželok ve svém poselství studentům a zaměstnancům k svátku patronky školy sv. Anežky připomněl, že světlo procházející vitráží je v noci ještě působivější než ve dne. Stejně tak podle něj může nitro každého člověka prozařovat okolní tmu: „Anežka přinášela světlo naděje tam, kde obavy a tíseň pohlcovaly lidského ducha. Světlo, které z ní vyzařovalo, naplňovalo pokojem a odvahou. Možná je tato doba příležitostí, aby vaše nitro rozlámalo temnoty kolem nás!"

Letošní Anežčin svátek zastihl studenty školy často při péči o pacienty v nemocnicích nebo o klienty domovů pro seniory. Stejně jako na jaře pomáhají studenti církevní školy tam, kde to zdravotnictví nejvíc potřebuje, a kráčejí tak ve stopách sv. Anežky. „Je vůbec možná krásnější oslava odkazu této české světice?" ptá se ředitelka Hostašová.

Současná situace školu inspirovala i při hledání tématu pátého ročníku literární soutěže pro středoškoláky. Týká se sv. Ludmily a motto: „Čím víc toho máme, tím jsme více chudobní," má přimět účastníky k přemýšlení nad vlastními hodnotami. „V dnešní době toho mnozí máme možná až přespříliš a neuvědomujeme si to," uvažuje organizátorka soutěže Iva Jurečková-Šťastná. Soutěžní práce v kategoriích próza a poezie škola přijímá do 31. prosince. Více informací na webu www.cssodry.cz.

ONDŘEJ ELBEL

Vrbková Eva, Detail přírodniny, malba temperou, PMP2

Besedy

BESEDA S PAMĚTNÍKEM HOLOCAUSTU

Ve středu 12. 10. 2016 proběhla na naší škole beseda o holocaustu pro žáky 2. ročníku pedagogických oborů a 3. ročníku oboru Sociální činnost. Nejdříve paní lektorka Jana Hlávková žáky seznámila s historií židovství a situací Židů před druhou světovou válkou. Ve druhé části přednášky si žáci vyslechli příběh pamětníka událostí holocaustu. Pan Luděk Eliáš seznámil žáky s osudy své rodiny za druhé světové války. Žáci se zájmem naslouchali přednášce a na jejím konci mohli panu Eliášovi položit otázky, které je zajímaly, a on jim rád odpověděl. Následně skupina děvčat ze třídy SČ3 zrealizovala s panem Eliášem krátký rozhovor, který se stane součástí jejich ročníkového projektu.

PROJEKCE FILMU „SÍLA LIDSKOSTI - NICOLAS WINTON“

Dne 11.10.2016 se naše škola zúčastnila projekce filmu: „Síla lidskosti – Nicolas Winton“ v Dělnickém domě v Odrách. Tento dvou a půl hodinový program o nádherném člověku a o jeho činech všechny ohromil a naplnil pocitem, že dobro je třeba šířit za jakýchkoliv okolností. A že to jde, nám ukázal právě Nicolas Winton, který se stal, prostřednictvím tohoto filmu a vyprávění pana Zdeňka Tulisi, pro nás opravdovým hrdinou. Sir Nicolas Winton zachránil 669 českých dětí před hrůzou nacismu.

Beseda s paní Sosnarovou,2017

Beseda s Martinem Mejstříkem, 2019

Urbanová Zuzana, Srdce pro..., SČ3

On-line výuka
Fotosoutěž

Školní rok 2020/2021 poznamenala coronavirová pandemie a také distanční výuka. Ta byla obtížná jak pro pedagogy, tak hlavně pro žáky. Všichni se museli vypořádat s úplně jiným systémem, než na který byli doteď zvyklí. Na druhou stranu – snažíme se být vždy optimističtí – tato doba nabídla prostor pro nové vyučovací metody a pro zařazení nových aktivit, které by třeba v klasické výuce ve škole mnohdy chyběly.

„Je to tak, já sama jsem do výuky literatury zařadila řadu výtvarných projektů, nejeden z nich určitě ozvláštní a doplní čtenářské deníky našich žáků. Myslím si také, že touto výtvarně-literární cestou si žáci procvičí a upevní učivo hravěji a efektivněji".

Mgr. Iva Jurečková Šťastná

Soňa Rušarová,
Můj Labyrint světa a ráj srdce (inspirace dílem J. A. Komenského), PI1

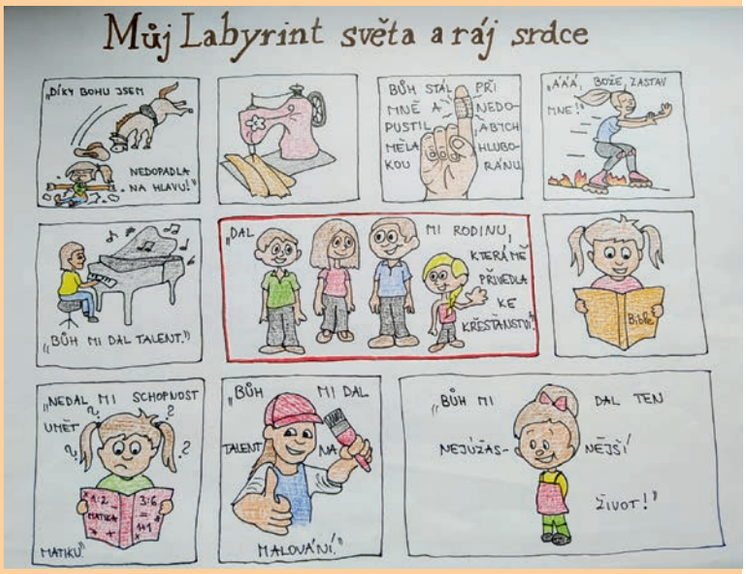

Amálie Kudělková,
Můj Labyrint světa a ráj srdce (inspirace dílem J. A. Komenského), PMPA1

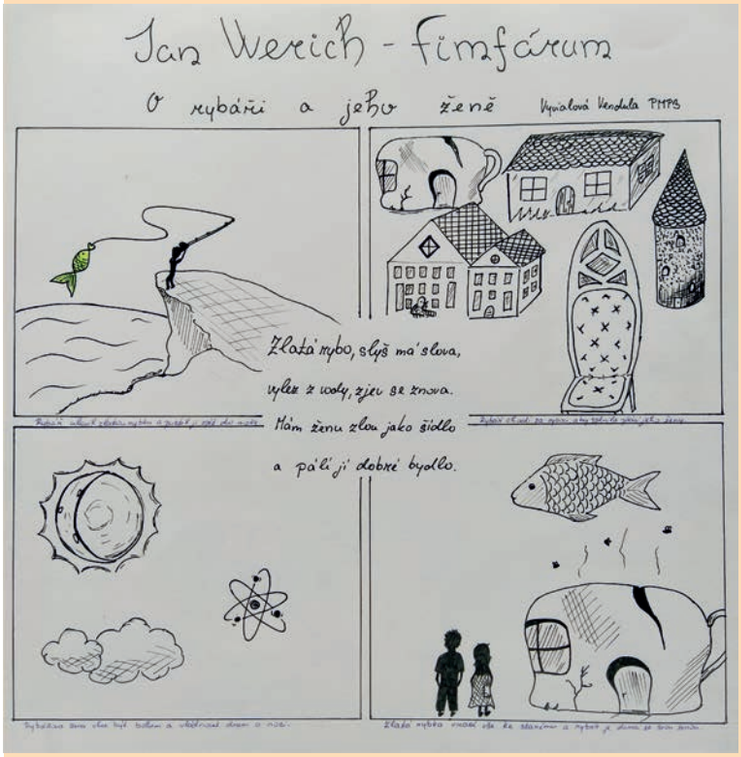

Vendula Vyvialová,
Fimfárum (klíčové momenty z pohádky J. Wericha), PMP3

Orlitová Blažena,
Můj labyrint světa a ráj srdce (inspirace dílem J. A. Komenského), PMPA1

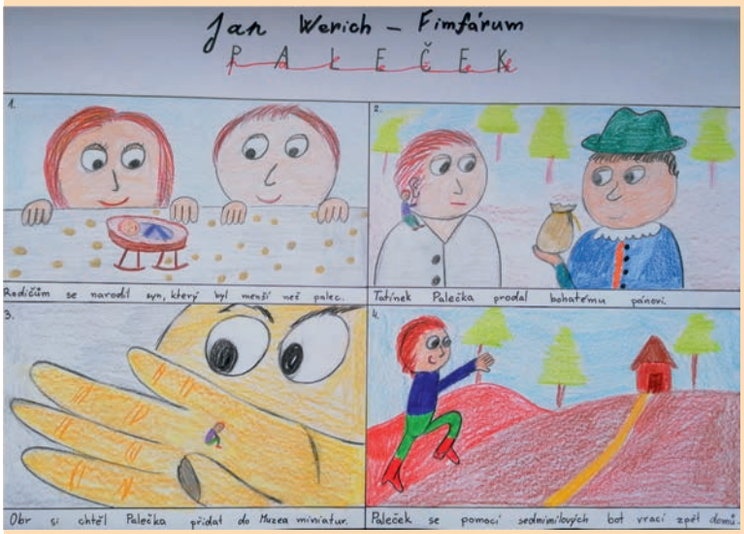

Kristýna Řeháková,
Fimfárum (klíčové momenty z pohádky J. Wericha), PMP3

Vážená paní ředitelko a všechny paní učitelky!

Dovolujeme si vám napsat, přestože toho čtení na počítači je moc. Chtěli bychom vás jako rodiče vaší žákyně Elišky povzbudit a poděkovat. Moc vás obdivujeme v této nelehké situaci. Nachystat úkoly a zadání prací a vše pak přečíst, opravit a zkontrolovat je velice náročné. Eliška pilně pracuje. Vidíme, že tato situace vede žákyně k samostatnosti, odpovědnosti, ukázněnosti a organizaci své práce i času. Slyšíme dceru telefonovat a konzultovat úkoly se spolužačkami. Slyšíme, jak si děvčata radí, pomáhají a vysvětlují si látku. Někdy si i zanadávají, že je toho moc. O to větší radost je pak z jedničky nebo ze slov pochvaly od paní učitelky, že se jim zadaný úkol podařil. A tak vám všem pedagogům přejeme hodně síly, hodně trpělivosti a energie, aby jste to všechno zvládly i tak na dálku. A hlavně přejeme pevné zdraví. To je teď nejdůležitější, ať nikdo neonemocní a ve zdraví se zase všichni sejdeme.

Modlí se za všechny
Ludmila a Jiří Bajerovi

Covidový fotopozdrav pedagogů

Zveřejněno na webu školy 23. 3. 2021, během měsíce 1 tisíc shlédnutí

V bezradné „době Covidové´´ plné únavy, vyčerpání a negativních informací proudících z médií jsme se rozhodly za kabinet psychologie uspořádat fotosoutěž Krása kolem nás. Cílem této soutěže bylo odpoutat se od každodenních starostí, alespoň na chvíli rozjímat a vnímat krásu, která je všude kolem nás, stačí se jen dobře dívat.
Nebylo jediné fotografie, která by nezískala hlas a nelze více než souhlasit s citátem Oscara Wilda: Beauty is in the eye of the beholder - krása je v očích toho, kdo se dívá. Řada studentů se zapojila a přispěla do soutěže svými fotografiemi a soutěž se setkala s velkým zájmem o online hlasování, ve kterém studenti svým hlasem podpořili naše obdivuhodné umělce.

Mgr. Zuzana Richterová a Mgr. Silvie Večeřová

předávání ceny Šváchová

Michaela Smužová, 2. místo, PMP4

Ondřej Jakubec, 3. místo, Ps2

Valentýna Šváchová, 1. místo, Pl1

Glabasniová Tereza, Srdce pro..., PL2

Zdravotnické a sociální obory, pandemie Covid-19

Pomoc studentů v době pandemie

Dva těžké pandemické školní roky v závěru svého studia prožívali především studenti zdravotnických a sociálních oborů Zdravotnický asistent, Sociální činnost a učebního oboru Ošetřovatel. Mnozí z nich se zapojili do potřebné pomoci od prvních chvil, pomáhali šít a distribuovat roušky, nastoupili do sociálních zařízení, domovů, hospiců i nemocnic, do první linie na covidová oddělení, sloužili noční i 12hodinové služby. Neváhali nabídnout své pomocné ruce od prvních chvil. A vydrželi až do chvil posledních před svými maturitními a závěrečnými zkouškami, kdy museli splnit také řadu studijních povinností.

V posledním ročníku oboru Zdravotnický asistent maturovalo ve školním roce 2020/21 prvních 8 studentek tohoto nového oboru, tyto studentky společně odpracovaly v nemocnici Agel v Novém Jičíně za období od 1. října 2020 do 16. května 2021 neuvěřitelných 3 086 hodin.

3 086 hodin je přesné, objektivní číslo, přesto nenese celou objektivní informaci, nepojme svědectví o lásce, péči, starostlivosti, strachu a únavě, o službě a pomoci. Tyto skutky se nevejdou do čísel, není ani snadné je uchopit do slov. Snad to vyjádří slova písně. V naší školní kapli často zaznívá píseň Petra Ebena: „Mám prázdné ruce, Pane, že skutkem jsem je nenaplnil. Mám těžké nohy, Pane, bližnímu jsem se nepřiblížil. Mám němá ústa, Pane, vždyť soucit svůj jsem odepřel…“ Je nádherné vidět naše studenty, slyšet jejich svědectví a vnímat, že jejich ruce nejsou prázdné a srdce jsou otevřená.

Za to všem patří veliké poděkování. Dále přinášíme svědectví jednotlivých studentů. A nechť se zde objeví také jejich jména, připomenou se ocenění i děkovná slova ze zařízení, ve kterých pracovali.

Ing. Pavla Hostašová, ředitelka školy

Za svou práci získali studenti uznání v nemocnici, od pacientů i personálu a 25. 6. 2020 jim bylo uděleno výjimečné ocenění otce biskupa Mons. Martina Davida.

Poděkování a uznání obdrželi:

Obor Ošetřovatel (3. ročník)

Grygarová Martina
Kolibová Markéta
Bajerová Nikola
Klossová Radka
Kubošová Veronika
Paseková Nela
Štěpánová Simona
Sedlák Radim (2. ročník)

Poděkování a uznání za dobrovolnickou a obětavou pomoc v době covidové pandemie při péči o pacienty v Městské nemocnici v Odrách

Obor Sociální činnost (4. ročník)

Adéla Vránová

Poděkování a uznání za obětavou a dlouhodobou pomoc v době covidové pandemie při paliativní péči o pacienty v hospici Citadela - Diakonie ve Valašském Meziříčí

Beata Bučková

Poděkování a uznání za obětavou a dlouhodobou pomoc v době covidové pandemie při péči o klienty v domově pro seniory SeneCura SeniorCentrum Brno, Modřice

Obor Předškolní a mimoškolní pedagogika (3 ročník)

Lucie Mrovcová

Poděkování a uznání za dobrovolnickou a obětavou pomoc v době covidové pandemie při péči o seniory a nemocné občany ve spolupráci s obecním úřadem Radkov

Poděkování a uznání od otce biskupa, Mons. Martina Davida, obdržely dne 16. června 2021 všechny studentky maturitního ročníku oboru Zdravotnický asistent, tento obor u nás vyučujeme od 1. 9. 2017, je to náš první maturitní zdravotnický obor v květnu 2021 odchází jeho první absolventi, je to 8 děvčat, která statečně nastoupila do nového oboru ve škole a zažila dva těžké pandemické školní roky v závěru svého studia.

Studentky obdržely poděkování a uznání za obětavou práci v době covidové pandemie při péči o pacienty v nemocnici Agel v Novém Jičíně, za velké osobní nasazení a pomoc od prvních okamžiků pandemie, za práci na covidových odděleních, noční i víkendové služby, dvanáctihodinové směny a vysoký počet odpracovaných hodin (doporučující limit stanovený MŠMT pro studenty byl 160 hodin). Všechny tyto hodiny byly odpracovány při současném plnění všech úkolů distanční výuky.

Oceněné studentky:

Nela Hrachovcová za 488 odpracovaných hodin
Kateřina Jurajdová za 346,5 odpracovaných hodin
Markéta Jurečková za 323 odpracovaných hodin
Brigita Oprštěná za 574 odpracovaných hodin
Kateřina Pernická za 290 odpracovaných hodin
Markéta Tkadlečková za 385 odpracovaných hodin
Anna Zajíčková za 312 odpracovaných hodin
Markéta Zavadilová za 367,5 odpracovaných hodin

Poděkování a uznání od otce biskupa, Mons. Martina Davida obdržely také kolegyně, vyučující odborných praxí:
Mgr. Jana Hřívová
Mgr. Libuše Horáková
Bc. Jana Valná
Libuše Molnárová, DiS.
Poděkování a uznání za profesionální a dobrovolnou pomoc v době pandemie a šíření koronaviru COVID – 19 v Nemocnici Nový Jičín, a.s. při současném plnění všech pedagogických povinností a povinností třídní učitelky

a Mgr. Petra Fišerová
- za organizaci práce studentů v nemocnici Agel v Novém Jičíně a v Městské nemocnici v Odrách v době pandemie Covid -19 po celou dobu konání pandemie od jara 2020;
- za organizaci dobrovolnické pomoci, odborných praxí v mimořádných termínech, řešení pracovních povinností studentů;
- za organizaci pomoci pedagogů i studentů v očkovacím centru v Odrách a současně osobní zapojení do této pomoci;
- za profesionální krizový management při současném plnění všech povinností zástupkyně střední zdravotnické školy a povinností pedagogických po celou dobu distanční výuky i povinností třídní učitelky.

Skupinka oceněných studentů oboru Ošetřovatel

Otec biskup Mons. Martin David předává ocenění, kostel sv. Bartoloměje, 25. 6. 2020

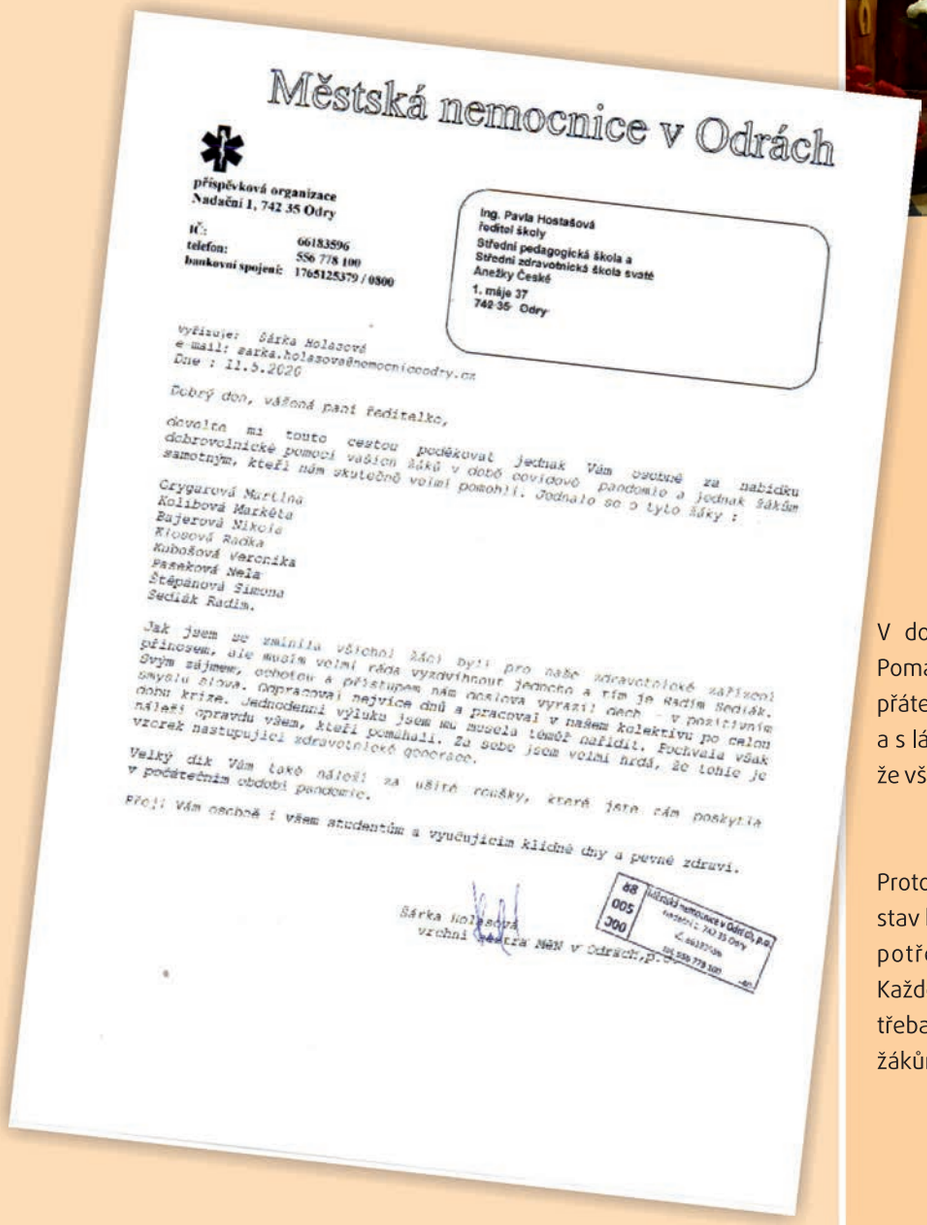

Městská nemocnice v Odrách

příspěvková organizace
Nadační 1, 742 35 Odry

IČ: 66183596
telefon: 556 778 100
bankovní spojení: 1765125379 / 0800

Ing. Pavla Hostašová
ředitel školy
Střední pedagogická škola a
Střední zdravotnická škola svaté
Anežky České
1. máje 37
742 35 Odry

Vyřizuje: Šárka Holasová
e-mail: sarka.holasova@nemocnicoodry.cz
Dne : 11.5.2020

Dobrý den, vážená paní ředitelko,

dovolte mi touto cestou poděkovat jednak Vám osobně za nabídku dobrovolnické pomoci vašich žáků v době covidové pandemie a jednak žákům samotným, kteří nám skutečně velmi pomohli. Jednalo se o tyto žáky :

Grygarová Martina
Kolibová Markéta
Bajerová Nikola
Klosová Radka
Kubošová Veronika
Paseková Nela
Štěpánová Simona
Sedlák Radim.

Jak jsem se zmínila všichni žáci byli pro naše zdravotnické zařízení přínosem, ale musím velmi ráda vyzdvihnout jednoho a tím je Radim Sedlák. Svým zájmem, ochotou a přístupem nám doslova vyrazil dech - v pozitivním smyslu slova. Odpracoval nejvíce dnů a pracoval v našem kolektivu po celou dobu krize. Jednodenní výluku jsem mu musela téměř nařídit. Pochvala však náleží opravdu všem, kteří pomáhali. Za sebe jsem velmi hrdá, že tohle je vzorek nastupující zdravotnické generace.

Velký dík Vám také náleží za ušité roušky, které jste nám poskytla v počátečním období pandemie.

Přeji Vám osobně i všem studentům a vyučujícím klidné dny a pevné zdraví.

Šárka Holasová
vrchní sestra MěN v Odrách, p.o.

V době karantény chodím vypomáhat do Bilovecké nemocnice. Pomáhám se vším, co je potřeba. Jsem ráda za nové zkušenosti, přátelé a znalosti. Tato práce mě naplňuje a snažím se jí dělat dobře a s láskou. Děkuji za každou novou zkušenost. Silně věřím a doufám, že vše bude brzy v pořádku. Držme při sobě, v době dobré i zlé.

Nela Paseková, O3

Protože jsem nejen učitelka, ale i všeobecná sestra, plán na nouzový stav byl jasný. Vrátila jsem se do nemocnice a vzala směny, které bylo potřeba obsadit. Pocity byly všelijaké, atmosféra zvláštní. Každopádně tento krok nebyl nijak hrdinský, ale prostě samozřejmý. Je třeba si pomáhat a jako pedagogové bychom měli jít příkladem svým žákům.

Mgr. Jana Hřívová

MARTIN DAVID
BISKUP, APOŠTOLSKÝ ADMINISTRÁTOR

PROJEVUJE

BEATĚ BUČKOVÉ

PODĚKOVÁNÍ A UZNÁNÍ

ZA OBĚTAVOU A DLOUHODOBOU POMOC V DOBĚ COVIDOVÉ PANDEMIE PŘI PÉČI O KLIENTY V DOMOVĚ PRO SENIORY: SENECURA SENIORCENTRUM BRNO, MODŘICE.

Pro Vaši další životní cestu vyprošuji vše dobré,
Boží ochranu, pomoc a požehnání.

SLOVO SE STALO TĚLEM

V Ostravě 25. 6. 2020

Biskupství ostravsko-opavské, Kostelní nám. 3172/1, 728 02 Ostrava

Studentky maturitního oboru: Sociální činnost

Mé pracovní kroky vedly do jednoho skvělého Domova pro seniory, Brno - venkov. Rozhodla jsem se být nápomocná a ochotná a pomoct lidem, které společnost tak často přehlíží a opomíjí. Starám se o seniory 65+ , kteří potřebují pomoc. Například: Pomoc při zvládání běžných úkonů péče o vlastní osobu. Pomoc při osobní hygieně nebo poskytnutí podmínek pro osobní hygienu. Být společníkem pro seniora – zejména v téhle době tzn. procházka po zahradě, komunikace, hraní her aj. Umožnit jim „Skype hovor" s rodinou.

Práce pečovatelky je náročná – 12hodinové služby - zejména pokud člověk dělá svoji práci 100% a dává tam svoji energii a kus sám sebe, ale na druhou stranu je to úžasný pocit vidět spokojené a voňavé seniory. V mnoha ohledech je pro mě tato práce obohacující nejen proto, co všechno dokáži udělat, ale také i proto, že vše, co jsem si dokázala zapamatovat ve škole, jsem byla schopna aplikovat právě v praxi. Myslím si, že na téhle práci jde vidět, kdo svojí práci dělá srdcem a kdo ne. Jsem nesmírně vděčná za možnost využít čas smysl plně pro pomoc lidem, jež to v momentální době obzvlášť potřebují.

Povzbuzuje mě jeden verš z Bible - Matouš 5,14-16: „Vy jste světlo světa (...) a svítí všem v domě. Tak ať svítí vaše světlo před lidmi, aby viděli vaše dobré skutky a vzdali slávu vašemu Otci v nebesích." Tento citát je stavební kámen – Často slýchávám: „Ta naše mládež nemá dané priority, kdo ví, co z nich vyroste." Přitom ta dnešní mládež je světlo v této době pandemie, kdy se snažíme být nápomocní zdravotnickým i sociálním zařízením. A tak i v nynější nelehké době se snažíme do těchto míst přinášet naději, úsměv, pohlazení a světlo.
Přeji hezký den.

Beata Bučková SČ 4

Na pomoc do nemocnice jsem se přihlásila ihned, jakmile nám to paní učitelky ze školy nabídly, v téhle těžké době jsem chtěla pomoct sestřičkám i pacientům. Pracuji na ORL oddělení, které je nyní izolační COVID 3 oddělení. Práce je opravdu náročná a těžká, jak psychicky, tak fyzicky. Práce ve „skafandrech" je asi to nejtěžší, protože si je musíme za 12 hodin několikrát denně sundat a znova obléct. Veškeré výkony jsou díky tomu samozřejmě složitější - ranní úprava, odběry krve, aplikace inzulínu, aplikace Fraxiparinu apod. Podmínky jsou opravdu těžké, ale já si tu práci zamilovala. Dělám 4x týdně 12 hodin, do toho máme práci do školy, ale všichni učitelé nám vychází co nejvíce vstříc díky pracovním povinnostem. Jsem neskutečně moc ráda za tuto zkušenost, za možnost pomoci a za obrovskou praxi do života. Po skončení této těžké doby jsem se také domluvila s paní vrchní ORL oddělení, že bych ráda docházela i o víkendech během školy. Personál je ochotný, milý a vstřícný. Hlavně si všichni zdravotníci na 100% pomáháme a je skvělé, jak dokážeme být v této době „sehraný tým". SPOLEČNĚ TO ZVLÁDNEME.

Brigit Oprštěná
studentka 4.ročníku oboru Zdravotnický asistent

Zdravotnické obory - praxe

Jsem studentka 4.ročníku oboru Zdravotnický asistent. Tato práce byla mým snem už od mala. Praxi v nemocnici mám už 4 roky, protože mám vystudovaný obor Ošetřovatel. Tato práce mě neskutečně naplňuje, protože se ráda starám o druhé. Nyní mám souvislou praxi na gynekologicko-porodnickém oddělení v nemocnici AGEL v Novém Jičíně.

V loňském roce, na konci školního roku, jsem byla 14 dní pouze na porodním oddělení, kde mě sestřičky vzaly přímo k porodu a také císařskému řezu. Jelikož je mým snem pracovat na tomto oddělení, byla jsem opravdu moc nadšená a šťastná. Paní doktorka u porodu byla tak ochotná, že mi vše důkladně vysvětlila a ukázala. Dále mi sestřičky důvěřovaly natolik, že mě nechaly dělat veškerou odbornou práci, ukázaly mi práci sestry v PC a ukázaly spoustu nových věcí.

Nyní jsem více na gynekologickém oddělení, ale i zde mě sestřičky poslaly podívat se znova na císařský řez.

Na tomto oddělení se mi opravdu moc líbí, sestřičky jsou příjemné, lékaři mi spoustu věcí vysvětlují a pacientky jsou velmi milé. Od minulého roku, kdy jsme s praxí jako sestry začaly, jsem se spoustu věcí naučila a jsem za to moc ráda.

Oprštěná Brigit, ZA4

Souvislá praxe

Letošní souvislou praxi jsem absolvovala na Mezioborové jednotce intenzivní péče (MOJIP). Jedná se o specializované oddělení, kam se ukládají pacienti po operačních výkonech, kde jsou nepřetržitě sledovány základní životní funkce. Setkala jsem se zde s pacienty hospitalizovanými zejména po ortopedické operaci jako např. TEP, po zavedení kardiostimulátoru, gastrektomii, po ruptuře sleziny, ve stavu po operativním řešení strumektomie. Toto oddělení bylo pro mě velkým přínosem, jelikož jsem se zde setkala např. s infuzními pumpami a lineárními dávkovači, které na standardním oddělení nejsou běžné, a tak jsem si měla možnost osvojit zásady pro manipulaci s přístroji používanými v intenzivní péči. Častá byla také aplikace opiátů ve formě injekčních prostředků k tlumení velmi silné pooperační bolesti. Viděla jsem také zavádění centrálního žilního katétru, epidurálního katétru nebo hrudního drénu. Jelikož na oddělení musíme mít přehled o nově přijatých pacientech za den, každé ráno byl k dispozici operační program z centrálních sálů, ortopedického a traumatologického sálu, kam jsem měla tu možnost také nahlédnout a vidět operaci stehenní kosti prováděnou pomocí rentgenu. Touto cestou bych taky chtěla poděkovat sestřičkám z MOJIP oddělení za obětavost, laskavost a ochotu všechno vysvětlit a ukázat. V neposlední řadě bych chtěla moc a moc poděkovat paní učitelce Valné, která mi umožnila vykonávat praxi právě na tomto oddělení. Se souvislou praxí jsem byla maximálně spokojena, jen je škoda, že se nemohla déle uskutečnit.

Markéta Jurečková ZA4

Chtěla bych se s Vámi podělit o informace o výkonech, které jsem mohla provádět pod dohledem nemocničního personálu při souvislé praxi na chirurgickém oddělení. Aplikovala jsem inzulíny, Fraxiparine, odebírala glykémii, ředila infuzní roztoky a antibiotika, chystala léky a pomůcky k odběrům, doprovodila jsem pacienta na RTG vyšetření, šla jsem pro pacienta na dospávací pokoj po operaci, měřila bilanci tekutin i fyziologické funkce u pacientů, pečovala o chirurgické instrumentárium a doplňovala převazový vozík. Chodila jsem s odběry do laboratoře a do ambulance pro dokumenty.

Líbilo se mi, že sestry mi mnoho věcí vysvětlily, jak to na oddělení chodí a rychle jsem si zmapovala, kde hledat různé pomůcky. Mohla jsem nahlížet i zapisovat do dokumentací pacientů. Sestry mi ukázaly, jak vypisují příjmovou zprávu, propouštěcí zprávu, recepty...

Viděla jsem větší převazy, které prováděli lékaři, účastnila jsem se několikrát vizit lékařů u pacientů. Vyzkoušela si ošetřování převazů ran po operacích. Na chirurgickém oddělení jsem se setkala se stomiemi, drény, amputacemi končetin. Byla možnost i navštívit operační sál. Naučila jsem se pečovat o tyto pacienty a vyzkoušela si v praxi, jaké to je starat se o lidi, kteří jsou závislí na pomoci druhých osob.

Anna Zajíčková., ZA4

Dobrovolnická pomoc v očkovacím centru v Odrách

Pedagogové a studenti Střední pedagogické školy a Střední zdravotnické školy se pod vedením Mgr. Petry Fišerové znovu zapojují do dobrovolnické pomoci. Po náročných podzimních službách v nemocnicích se studenti, tentokrát nejen zdravotnických oborů, znovu aktivně zapojili a své služby nabídli očkovacímu centru v Odrách. V úterý 16. února 2021 bylo očkování zahájeno, pro každý den je z naší školy připravený tým, který tvoří dvě kolegyně zdravotnice, které provádí očkování, 6 studentů a jeden koordinující pedagog. Studenti se věnují příchozím klientům a také provádí administrativní výkony. To vše znovu souběžně se školními povinnostmi. Všem patří velké poděkování. Všem přejeme hodně sil ke zvládnutí všech pedagogických, studijních a dobrovolnických povinností a samozřejmě také pevné zdraví.

Ing. Pavla Hostašová, ředitelka školy

Mgr. Petra Fišerová

Důvěra očkovaného pedagoga

28 Školství

SPdgŠ a SZŠ sv. AnežkyČeské

Dobrý den, paní ředitelko,

chci Vás touto cestou informovat o tom, jak nám moc pomohly dvě Vaše studentky.

Celý rok k nám docházely v rámci stáže dvě studentky oboru Sociální činnost, slečny Lucie Neradová a Linda Strouhalová. Už během jejich standartního docházení v rámci stáží byly studentky šikovné, ochotné a pracovité. V lednu se bohužel naší sociální službě nevyhnul COVID. Onemocněli jak klienti, tak postupně i pracovníci. Fungovali jsme ve velkém personálním podstavu a bylo to nesmírně náročné. A v tu dobu, kdy u nás bylo pořád ještě velké riziko nákazy, k nám obě studentky docházely a pomáhaly nám. Hrozně moc si toho vážíme a jsme za to vděčni.

Chci, abyste věděla, jak šikovné studentky u Vás máte.

Posílám fotečky z jejich působení. Lucka je na fotce s klientem, který měl už ukončenou karanténu (proto Lucka není v kompletním ochranném obleku), Linda je s klientem, který covidem právě procházel.

Mějte hezký den.

S pozdravem
Radka Čapková

Mgr. Radka Čapková
vedoucí střediska Slezské diakonie
ARCHA Nový Jičín, chráněné bydlení
Beskydská 142
741 01 Nový Jičín
tel.: +420 604 228 205
e-mail: r.capkova@slezskadiakonie.cz
www.slezskadiakonie.cz

Očkovací centrum

Děkujeme všem kolegyním zdravotnicím a našim studentkám, které pomáhají v očkovacím centru v Dělnickém domě v Odrách. Naše kolegyně i děvčata jsou zde zapojené od ledna do dnešních dnů, každý den nastoupí do služby 1 - 2 naše kolegyně a 5 studentek. Současně zvládají všechny povinnosti ve výuce. Moc jim děkujeme za tuto dlouhodobou službu.

Současně znovu a stále moc děkujeme všem studentům zdravotnických a sociálních oborů za jejich práci v nemocnicích a sociálních zařízeních a studentům 4. ročníkům přejeme také hodně sil k maturitním zkouškám. A hodně zdaru u první z nich, zkoušky praktické maturity jsou již za dveřmi. Ale v praxi naši studenti tyto zkoušky již de facto složili na výbornou. Přejeme jim, aby tomu tak bylo i při školní zkoušce.

Pavla Hostašová

Studenti z Oder opět pomáhají

IVAN PAVELEK

Odry – Ošetřování ran po operacích při převazech, péči o pacienty, účast na vizitách i a další praktické věci si vyzkoušela Anička, studentka oboru ZA4 ze Střední pedagogické a Střední zdravotnické školy Anežky České v Odrách.

Anička je jednou ze studentů, kteří se v současné době, kdy je možná jen distanční výuka zapojili dobrovolně do praxe. Tu vykonávala pod dohledem nemocničního personálu v Nemocnici AGEL Nový Jičín na chirurgickém oddělení.

„Aplikovala jsem inzuliny, Fraxiparine, odebírala glykémii, ředila infuzní roztoky a antibiotika, chystala léky a pomůcky k odběrům, doprovodila jsem pacienta na RTG vyšetření, šla jsem pro pacienta na dospávací pokoj po operaci, měřila bilanci tekutin i fyziologické funkce u pacientů, pečovala o chirurgické instrumentárium a doplňovala převazový vozík. Chodila jsem s odběry do laboratoře a do ambulance pro dokumenty," vypočetla studentka.

Ocenila, že sestry na oddělení jí mnoho věcí vysvětlily, přiblížily, jak to na oddělení chodí a ona měla možnost rychle si zmapovala, kde hledat různé pomůcky.

„Mohla jsem nahlížet i zapisovat do dokumentací pacientů. Sestry mi ukázaly, jak vypisují příjmovou zprávu, propouštěcí zprávu, recepty… Viděla jsem větší převazy, které prováděli lékaři, účastnila jsem se několikrát vizit lékařů u pacientů. Vyzkoušela jsem si ošetřování převazů ran po operacích. Na chirurgickém oddělení jsem se setkala se stomiemi, dreny, amputacemi končetin. Byla možnost i navštívit operační sál. Naučila jsem se pečovat o tyto pacienty a vyzkoušela jsem si v praxi, jaké to je starat se o lidi, kteří jsou závislí na pomoci druhých osob," doplnila studentka Anička.

Ředitelka školy Pavla Hostašová ocenila, že v této obtížné době mnozí studenti znovu nastoupili v nemocnicích a domovech jako dobrovolníci, tak jako tomu bylo na jaře. „Do okamžité pomoci se od prvních dnů zapojilo čtrnáct našich studentů z pětadvaceti, kteří jsou v posledním ročníku a pět studentů i ze třetích ročníků, kteří jsou již plnoletí. Zapojily se znovu také všechny kolegyně zdravotnice," uvedla Pavla Hostašová.

Studenti vykonávají praxe v nemocnicích v Novém Jičíně a v Odrách, v domovech pro seniory v Odrách a ve Vítkově a v sociálních zařízeních Archa a Elfata v Novém Jičíně. Dvě děvčata pak v místě svého bydliště.

Studenti si praxi velice pochvalují. Markéta, spolužačka Aničky zdůraznila, že praxe v nemocnici jí dává hodně. „Díky ní jsem si spojila věci, které se učíme teoreticky ve škole. Praxe mi dává mnoho zkušeností. Máme možnost pracovat s různými pacienty, kteří mají každý úplně jiné problémy. Dostáváme se do konce i na operační sály. Je to něco neskutečného pozorovat všechen zdravotnický personál na daném sále, každý jeden zdravotník zde má nějakou funkci. Praxe nás učí empatii, odborným výkonům, asistenci u různých výkonů a já to prostě zbožňuji. Ta rozmanitost každého oddělení mě vždy naučí něco nového," uzavřela Markéta.

STUDENTI oderské střední zdravotnické školy si jako dobrovolníci mohli vyzkoušet mnoho praktických věcí. Foto: archiv školy

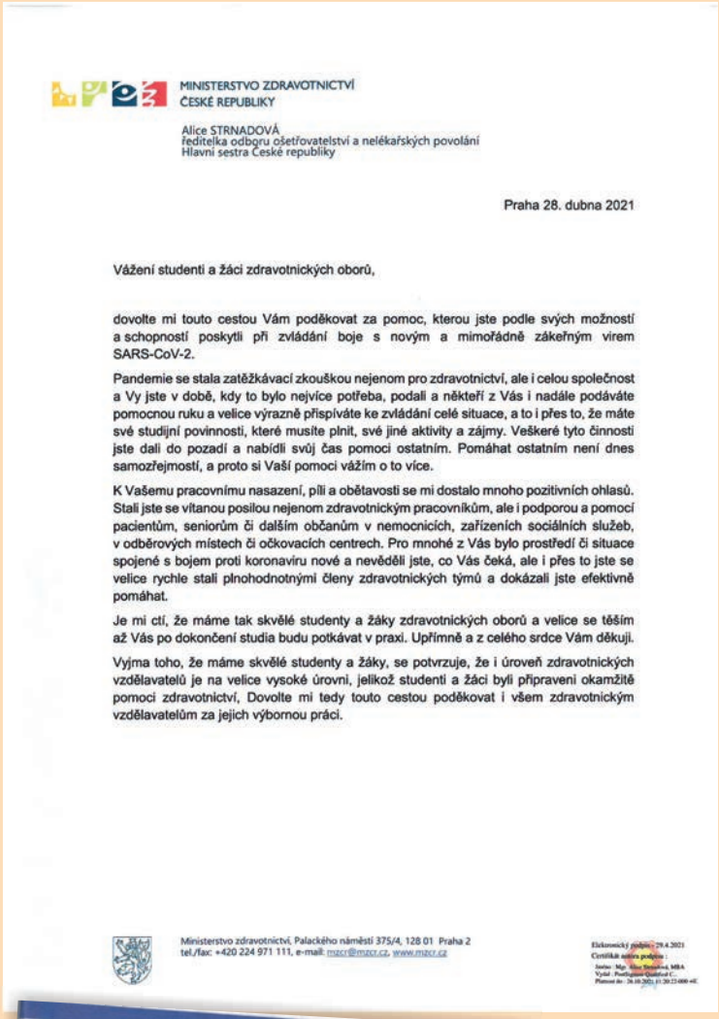

MINISTERSTVO ZDRAVOTNICTVÍ
ČESKÉ REPUBLIKY

Alice STRNADOVÁ
ředitelka odboru ošetřovatelství a nelékařských povolání
Hlavní sestra České republiky

Praha 28. dubna 2021

Vážení studenti a žáci zdravotnických oborů,

dovolte mi touto cestou Vám poděkovat za pomoc, kterou jste podle svých možností a schopností poskytli při zvládání boje s novým a mimořádně zákeřným virem SARS-CoV-2.

Pandemie se stala zatěžkávací zkouškou nejenom pro zdravotnictví, ale i celou společnost a Vy jste v době, kdy to bylo nejvíce potřeba, podali a někteří z Vás i nadále podáváte pomocnou ruku a velice výrazně přispíváte ke zvládání celé situace, a to i přes to, že máte své studijní povinnosti, které musíte plnit, své jiné aktivity a zájmy. Veškeré tyto činnosti jste dali do pozadí a nabídli svůj čas pomoci ostatním. Pomáhat ostatním není dnes samozřejmostí, a proto si Vaší pomoci vážím o to více.

K Vašemu pracovnímu nasazení, pílí a obětavosti se mi dostalo mnoho pozitivních ohlasů. Stali jste se vítanou posilou nejenom zdravotnickým pracovníkům, ale i podporou a pomocí pacientům, seniorům či dalším občanům v nemocnicích, zařízeních sociálních služeb, v odběrových místech či očkovacích centrech. Pro mnohé z Vás bylo prostředí či situace spojené s bojem proti koronaviru nové a nevěděli jste, co Vás čeká, ale i přes to jste se velice rychle stali plnohodnotnými členy zdravotnických týmů a dokázali jste efektivně pomáhat.

Je mi ctí, že máme tak skvělé studenty a žáky zdravotnických oborů a velice se těším až Vás po dokončení studia budu potkávat v praxi. Upřímně a z celého srdce Vám děkuji.

Vyjma toho, že máme skvělé studenty a žáky, se potvrzuje, že i úroveň zdravotnických vzdělavatelů je na velice vysoké úrovni, jelikož studenti a žáci byli připraveni okamžitě pomoci zdravotnictví, Dovolte mi tedy touto cestou poděkovat i všem zdravotnickým vzdělavatelům za jejich výbornou práci.

Ministerstvo zdravotnictví, Palackého náměstí 375/4, 128 01 Praha 2
tel./fax: +420 224 971 111, e-mail: mzcr@mzcr.cz, www.mzcr.cz

Elektronický podpis: 29.4.2021
Certifikát autora podpisu:
Jméno: Mgr. Alice Strnadová, MBA
Vydal: PostSignum QualifiedCA
Platnost do: 26.10.2021 11:20:22+000 +01

Oderský zpravodaj 7

Očkovací centrum

Již v předchozích číslech Oderského zpravodaje jsme vás informovali, že v prostorách Dělnického domu je vytvořeno očkovací centrum.

Tímto krokem chceme přispět ke zdárnému zvládnutí epidemie Covid-19 a také Oderákům a lidem z blízkého okolí poskytnout tuto službu v Odrách. Zájemci o očkování nemusí dojíždět do Nového Jičína, Hranic či Ostravy.

Spolupráce městské nemocnice, Střední pedagogické a Střední zdravotnické školy svaté Anežky České a městského úřadu se ukázala jako přínosná a očkovací centrum funguje bez větších problémů. Slabým místem očkovacího centra byla snad jen nevyváženost a nepředvídatelnost dodávek vakcín. Předchozí věta je psána v čase minulém, protože dle posledních informací koordinátora očkování Moravskoslezského kraje by se měly dodávky vakcín stabilizovat a měly by probíhat dle objednávek zaslaných pracovníky městské nemocnice. Nezbývá, než v tento průběh doufat a věřit, že dodávky vakcín budou bez problémů.

Pracovníci očkovacího centra jsou schopni očkovat až 300 zájemců denně. Stále se snižuje věková hranice, kdy je možno se registrovat k očkování, to je nutno sledovat v aktuálních zprávách. Ve dnech vydání květnového čísla Oderského zpravodaje by se očkování mělo týkat lidí starších 55 let. V očkovacím centru se očkuje stále výhradně vakcínou Pfizer/BioNTech.

Na očkování je možné se registrovat těmito způsoby:

- prostřednictvím registračního formuláře na webové stránce crs.uzis.cz očkovací centrum v Odrách je v registračním formuláři vedeno jako „Nový JiČín – městská nemocnice Odry"
- na bezplatné lince 1221
- na krizové lince města Oder 775 474 513
- na telefonním čísle v městském informačním centru 556 768 162/31
- osobně v kontaktním místě v městském informačním centru (vchod vedle radnice) a to denně v pracovní dny od 8 do 15 hodin.

Vzhledem k tomu, že se mohou očkovat stále mladší ročníky, dovolujeme si požádat, aby každý preferoval registrační prostřednictvím Centrálního rezervačního systému crs.uzis.cz. Od května se Městské informační centrum v Odrách bude pozvolna vracet k běžnému režimu a pracovnice se začnou věnovat také turistům. Z tohoto důvodu upozorňujeme na stále trvající omezení služeb Městského informačního centra. Vzhledem k tomu, že pracovnice denně registrují či telefonicky zvou na očkování poměrně velké množství lidí, zůstává omezena správní činnost (ověřování listin, podpisů a služby CzechPointu). Prosíme občany, aby pro tyto služby využili Odbor správní MěÚ (ověřování listin a podpisů) nebo Českou poštu (služby CzechPointu). Děkujeme za pochopení.

Věříme, že provozem očkovacího centra jsme našim občanům poskytli vítanou službu a usnadnili přístup k očkování proti nemoci Covid-19. Do oderského centra se přehlásují také lidé z vzdálených měst, kde čekali na očkování několik týdnů, kdežto v Odrách jsou naočkováni nejpozději do dvou týdnů, v poslední době do několika dnů. Reakce starostů a občanů okolních měst měst jen podtrhuje to, že se jedná o krok správným směrem.

Doba ukončení provozu očkovacího centra zatím není plánována, předpokládáme, že se očkovat bude také v letních a podzimních měsících. Budou stále vypisovány očkovací dny tak, aby bylo možno skloubit provoz očkovacího centra s kulturním programem a provozem Dělnického domu.

Rád bych touto cestou poděkoval všem stálým pracovníkům Městské nemocnice v Odrách, Střední pedagogické a Střední zdravotnické školy svaté Anežky České a městského úřadu, kteří se na provozu očkovacího centra v Odrách podílí. Také dohodnutým zaměstnancům, kteří svou prací přispívají k fungování centra přispívají, tedy lékařům, sestrám a administrativním pracovníkům.

Velký kus cesty jsme ušli od doby, kdy jsme se myšlenkou zřízení očkovacího centra v Odrách začali zabývat. Prvotní jsme řešili personální obsazení, borné, administrativní a pomocné, šim důležitým rozhodnutím byl výběr místa centra s vhodným prostorovým i technickým zajištěním. Dnes mohu říci, že jsem rád za tuto službu občanům, hrdý, jsme rád, že se nám spolupodařilo očkovací centrum vybudovat a všem ještě jednou děkuji. Jak říkám, přísloví: „Kde je vůle, tam je i cesta" Vím, že cesta ještě není u konce, jsem přesvědčen, že ji společně zvládneme.

Ing. Libor
starosta města

Dobrovolnická pomoc v očkovacím centru

Pedagogové a studenti Střední pedagogické a Střední zdravotnické školy se pod vedením Mgr. Petry Fišerové znovu zapojují do dobrovolnické pomoci. Po náročných podzimních službách v nemocnicích se studenti, tentokrát nejen zdravotnických oborů, znovu aktivně zapojili a své služby nabídli očkovacímu centru v Odrách.

V úterý 16. února bylo očkování zahájeno, pro každý den je z naší školy připravený tým, který tvoří dvě kolegyně zdravotnice, které provádějí očkování, šest studentů a jeden koordinující pedagog. Studenti se věnují příchozím klientům a také provádějí administrativní výkony. To vše znovu souběžně se školními povinnostmi. Všem patří velké poděkování. Všem přejeme hodně sil ke zvládnutí všech pedagogických, studijních a dobrovolnických povinností a samozřejmě také pevné zdraví.

Ing. Pavla Hostašová, ředitelka školy

Libuše Molnárová, DiS.

Mgr. Renata Žárská

Pomoc v očkovacím centru v Odrách, studenti u evidence

Školení první pomoci pro žáky základních škol (podzim 2019)

Po několik středečních rán, po celý podzim, probíhalo v naší škole školení první pomoci. Bylo určeno pro žáky 9. tříd základních škol z Oder.

První hodiny byly věnovány teorii, kdy si žáci své poznámky zapisovali do pracovních listů.

Ve druhé části si mohli vyzkoušet, jak provést první pomoc při zlomeninách, možnosti použití šátkových obvazů či provedení obvazu kotníku a kolena.

Součástí školení byl i nácvik nepřímé masáže srdce, ke které jsme využili nové figuríny, které naše škola zakoupila z grantu IROP.

Pro mnohé žáky to byla první zkušenost s takovýmito situacemi a mnoho z nich nám na konci školení potvrdilo, že se nyní cítí jistější v případě, že by museli někomu poskytnout první pomoc

Na památku od nás obdrželi krásné diplomy se záložkami a kdo ví... Třeba se s některými uvidíme příští školní rok v našich lavicích...

Mgr. Petra Fišerová

Střední pedagogická škola a Střední zdravotnická škola sv. Anežky České v Odrách uděluje

DIPLOM

kurz první pomoci

Jméno a příjmení:

Školitelé:

Datum, místo:

Prezentace školy v tisku

Nový obor Zdravotnický asistent bude možno studovat také v Odrách

Střední zdravotnická škola v Odrách nese jméno své patronky svaté Anežky České. Studentům i učitelům je svatá Anežka vzorem svým sociálním cítěním, učí je otevírat srdce a nabídnout pochopení, porozumění i pomoc nemocným či potřebným. Otevřením nového oboru pro zdravotní sestry se škola snaží ctít poslání církevních organizací a jde ve stopách své patronky. „Jsme moc rádi, že se nám na ministerstvu školství podařilo prosadit náš záměr a vedle stávajících ošetřovatelek můžeme u nás nové vzdělávat také zdravotní sestřičky," uvedla ředitelka školy Pavla Hostašová.

Aby škola mohla svůj záměr realizovat, musela úspěšně projít řadou jednání jak u svého zřizovatele, kterým je Biskupství ostravsko-opavské, tak na Krajském úřadě i na samotném ministerstvu školství. Obor „Zdravotnický asistent 53-41-M/01" je v rejstříku zapsán s účinností od 1. 9. 2017, otevřen tedy bude následujícím školním roce 2017/18. Jedná se o čtyřletý maturitní obor v denní formě studia, termín pro odevzdání přihlášek je do 1. března 2017.

Na nové studenty se již v Odrách těší, obor Zdravotnický asistent (od školního roku 2019/20 Praktická sestra) se připojí k dalším zdravotnickým (Ošetřovatel) a sociálně zaměřeným oborům (Sociální činnost) školy. Doplní tak vzdělávací nabídku v těchto oblastech. „Na zdejší škole učím odborné zdravotnické předměty třetím rokem, sama jsem zdravotní sestrou a tuto práci jsem vykonávala několik let s velkou láskou. Práce je to velice krásná, ale i náročná a vyčerpávající. Těším se, že budu moci vyučovat další generaci zdravotních sestřiček,

ILUSTRAČNÍ SNÍMEK z praxí stávajícího oboru Ošetřovatel.

kterých je v dnešní době tolik potřeba," řekla jedna z vyučujících zdravotnických předmětů Martina Volná.

Ošetřovatelské a sesterské povolání má hluboké kořeny v minulosti, o ty nejchudší a nejpotřebnější pečovaly řádové sestry a také bratři z mužských řádů v lazaretech a chudobincích. Známé jsou například ošetřovatelské řehole sestry Alžbětinky, Milosrdní bratři, sestry řádu svatého Karla Boromejského, sestry Klarisky, jejichž první klášter u nás zřídila právě patronka školy, Anežka Přemyslovna v roce 1231, a další.

A co vzkazují současní studenti Střední zdravotnické školy svaté Anežky České v Odrách těm budoucím?

„Obor zdravotní asistent bych určitě doporučila. Jestli jste empatičtí, rádi pomáháte lidem, tak jděte do tohohle oboru. A navíc, na naší škole je to jedna velká rodina, kde se vám bude určitě líbit." *Deňa*

„Studuji obor sociální činnosti. Myslím si, že k oboru zdravotnický asistent, který se u nás bude otevírat, máme blízko. Trochu mě mrzí, že

28 Školství

SPdgŠ a SZŠ sv. AnežkyČeské

Dobrý den, paní ředitelko,

chci Vás touto cestou informovat o tom, jak nám moc pomohly dvě Vaše studentky.

Celý rok k nám docházely v rámci stále dvě studentky oboru Sociální činnost, slečny Lucie Neradová a Linda Strouhalová. Už během jejich standartního docházení v rámci stáží byly studentky šikovné, ochotné a pracovité. V lednu se bohužel naší sociální službě nevyhnul COVID. Onemocněli jak klienti, tak personál. Fungovali jsme ve to nemírně náročné. A v tu dobu, kdy u nás bylo pořád ještě velké riziko nákazy, k nám obě studentky docházely a pomáhaly nám. Hrozně moc si toho vážíme a jsme za to vděční.

Chci, abyste věděla, jak šikovné studentky u Vás máte.

Posílám fotečky z jejich působení. Lucka je na fotce s klientem, který měl už ukončenou karanténu (proto Lucka není v kompletním ochranném oblečení, Linda je s klientem, který covidem právě prochází.

Mějte hezký den.

S pozdravem
Radka Čapková

Mgr. Radka Čapková
vedoucí střediska Slezské diakonie
ARCHA Nový Jičín, chráněné bydlení
Beskydská 143
741 01 Nový Jičín
tel.: +420 604 228 205
e-mail: r.capkova@slezskadiakonie.cz
www.slezskadiakonie.cz

Děkovací centrum

Děkujeme všem kolegyním zdravotním a našim studentkám. Které pomáhají v děkovacím centru v Bělnickém domě v Odrách. Naše kolegyně i děvčata jsou zde zapojené od ledna do dnešních dnů, každý den nastoupí do služby 1 - 2 naše kolegyně a 5 studentek. Současně zvládají všechny povinnosti ve výuce. Moc jim děkujeme za tuto dlouhodobou službu.

Současně znovu a stále moc děkujeme všem studentům zdravotních a sociálních oborů za jejich práci v nemocnicích a sociálních zařízeních a studentům 4. ročníkům přejeme také hodně sil k maturitním zkouškám. A hodně zdaru u první z nich, zkoušky praktické maturity jsou již za dveřmi. Ale v první naši studenti tyto zkoušky již dle fe- to složili na výborou. Přejeme jim, aby tomu tak bylo i při školní zkoušce.

Pavla Hostašová

Praxe studentů zdravotnických a sociálních oborů

Na počátku školního roku stihli studenti zdravotnických a sociálních oborů prožít část svých odborných praxí na reálných pracovištích v nemocnicích a sociálních zařízeních. Jejich praxi pozastavila epidemie a mnozí studenti z praxí plynule přešli do dobrovolnické pomoci a ve svých zařízeních.

Do dobrovolnické pomoci se zapojilo 19 našich plnoletých studentů oborů Zdravotnický asistent, Praktická sestra, Ošetřovatel a Sociální činnost – většinou pracují v nemocnicích v Novém Jičíně a v Odrách. Za jejich ochotu, statečnost, obětavost a okamžitou pomoc jim moc děkujeme. Stejně tak našim vyučujícím zdravotnicím, které podobně jako na jaře jdou svým studentům příkladem a nastoupily přímo v první linii.

Ing. Pavla Hostašová, ředitelka
Střední pedagogická škola
a Střední zdravotnická škola svaté Anežky České

Já tu práci prostě zbožňuju, říká studentka

Praxe v nemocnici mi dává strašně moc! Díky ní jsem si spojila věci, které se učíme teoreticky ve škole. Praxe mi dává mnoho zkušeností, protože si projdeme různá oddělení, podle kterých zjistíme, co nás baví, a naopak co nás zase moc nebaví. Máme možnost pracovat s různými pacienty, kteří mají každý úplně jiné problémy. Dostáváme se dokonce i na operační sály, což je něco naprosto neskutečného pozorovat všechen zdravotnický personál na daném sále, každý jeden zdravotník zde má nějakou funkci. Praxe nás učí empatii, odborným výkonům, asistenci u různých výkonů a já to prostě zbožňuju. Ta rozmanitost každého oddělení mě vždy naučí něco nového.

Markéta T, ZA4

Otec biskup, otec Pavel, ocenění 25. 6. 2020

Ocenění otce biskupa, pandemie, 16. 6. 2021

Město Odry uděluje PAMĚTNÍ LIST

Dominice Tománkové

za obětavou pomoc v očkovacím centru v Odrách

V Odrách dne 21. června 2021

Ing. Libor Helis, starosta města

První zdravotnické odznaky ve škole, červen 2021

Maturity - Sociální činnost

SČ4, praktická, 2021

SČ4, ústní, 2021

Maturity - Zdravotnický asistent

První maturity tohoto oboru na naší škole!

ZA4, praktická, 2021

ZA4, ústní, 2021

Praktická výuka ve škole - Ošetřovatel

Praxe v nemocnici mi dává strašně moc! Díky ní jsem měla možnost si prakticky vyzkoušet teoretické znalosti, se kterými jsem se seznámila ve škole. Praxe mi dává mnoho zkušeností, protože si projdeme různá oddělení, podle kterých zjistíme, co nás baví a naopak co nás zase moc nebaví. Máme možnost pracovat s různými pacienty, z nichž každý má úplně jiné problémy. Dostáváme se dokonce i na operační sály, což je něco naprosto neskutečného pozorovat všechen zdravotnický personál na daném sále, každý jeden zdravotník zde má nějakou funkci. V praxi se učíme odborným výkonům, asistencím u různých výkonů a hlavně se učíme být empatičtí. A já to prostě zbožňuju. Ta rozmanitost každého oddělení mě vždy naučí něco nového.

Markéta Tkadlečková, ZA4

Závěrečné zkoušky - Ošetřovatel, 2020 a 2021

Školní samospráva

V pondělí 21. 10. 2019 odjelo devět studentek z řad školní samosprávy pod vedením paní učitelky Červenkové na pohořskou faru. Strávily zde den plný kolektiv utužujících her, krásného počasí, opékání, pohody a v neposlední řadě také plný nových nápadů na to, co je potřeba zlepšit, co udělat jinak či co nového vnést do naší školy a zpestřit tak studenský život. Pobyt byl pro všechny jistě přínosem a skvělým krokem k ještě lepší spolupráci a aktivitě ve školní samosprávě.

Marieta Valová

Kremlová Kateřina, Hračka z provázku, PMPA3

Pedagogové a absolventi

Pedagogický sbor a zaměstnanci školy - 2014/15

Ing. Pavla Hostašová, ředitelka

Ing. Jindra Šustková, zástupkyně

Pedagogický sbor

Mgr. Monika Badejová
Mgr. Jana Bezděková
Mgr. David Cindler
Mgr. Lenka Ďulíková
Mgr. Jana Harabišová
Mgr. Kateřina Hrabálková
Mgr. Lenka Chodurová
Mgr. Marie Chrástková
Mgr. Simona Jakubíková
Ing. Irena Jiříčková
Bc. Vlastimil Kostelecký
Mgr. Tomáš Král
Mgr. Jarmila Levová
Mgr. Anna Najsrová
Mgr. Zuzana Nevřivová
Mgr. Ludmila Ondrová
Mgr. Kateřina Pavelková
Mgr. Karolína Pechalová
Mgr. Jana Rumianová
MUDr. Danuše Šiková
Mgr. Helena Šiková
Mgr. Zuzana Turková
Mgr. Silvie Večeřová
Ludmila Vlčková
Mgr. Martina Volná
BcA. Pavlína Wolfová
Josef Zajíček
Bc. Pavel Rejko

Školní kaplan

P. Mgr. Michal Jadavan

Vychovatelky

Marta Vaňurová
Anna Hrabovská
Josefa Hrabovská
Ludmila Kučerová, Dis.
Marie Vaňáková

Absolventi O3 - 2014/2015, Ošetřovatel
MUDr. Danuše Šiková

Boháčová Eva, Černochová Lucie, Čonková Kristýna, Glabová Patricie, Chobotová Barbora, Kleslová Sheila, Králová Aneta, Králová Petra, Králová Sára, Kubošová Kristýna, Kucová Sylva, Lenhartová Barbora, Mücková Michaela, Ovšáková Natálie, Petrová Zuzana, Pivoňková Markéta, Preněk Václav, Sedláčková Šárka, Škoríková Kristýna, Weissbrodová Markéta

Absolventi PL4 - 2014/2015, Pedagogické lyceum
Mgr. Karolína Pechalová

Bojdová Kateřina, Ferdianová Sabina, Hradečná Anna, Kretková Soňa, Kupčík Vojtěch, Macíčková Anna, Otlíková Veronika, Štefková Eliška, Šulová Kateřina, Týnová Marie

Absolventi PMP4 - 2014/2015, Předškolní a mimoškolní pedagogika
Mgr. Jana Harabišová

Bartoňová Aneta, Bečáková Dominika, Buchtová Romana, Černá Michaela, Dorotíková Nikol, Gajdošová Daniela, Chamrádová Kateřina, Jozková Zuzana, Kubečková Veronika, Kupčáková Nicola, Lorgerová Veronika, Maléřová Barbora, Mikolášová Marie, Pelikánová Karolína, Porubová Kristýna, Sýkorová Iveta, Šecová Hana, Tondrová Veronika, Závodná Simona, Žabenská Klára

Absolventi SČ4 - 2014/2015, Sociální činnost
Mgr. Monika Badejová

Čepová Štěpánka, Daňková Terezie, Pajdlová Kristýna, Remešová Anna, Vojtíšková Kristýna, Vráblová Alžběta

Absolventi PMPD3 - 2014/2015, Předškolní a mimoškolní pedagogika

Mgr. Simona Jakubíková

Bc. Ambrůzová Petra
Mgr. Balcárková Andrea
Mgr. Bednářová Kateřina
Blahutová Martina
Bc. Drozdová Miriam
Bc. Gröplová Olga
Bc. Hanáková Irma
Haubeltová Daniela
Horková Veronika
Hryzláková Eva
Jahnová Kateřina
Johnová Jarmila
Bc. Jurošková Jarmila
Kazimírová Jana
Kleinová Veronika
Lebedová Lenka
Lucigová Soňa
Mertová Sylvie
Pavelková Jana
Paverová Martina
Schindlerová Anežka
Schuchová Lenka
Mgr. Skybíková Pavlína
Světlíková Renáta
Sykalová Pavla
Šulganová Lucie
Mgr. Tvardková Michalea
Vahalíková Adéla

Kučerová Gabriela, Loď přání, komb. technika, Pl4

Pedagogický sbor a zaměstnanci školy - 2015/16

Ing. Pavla Hostašová, ředitelka

Ing. Jindra Šustková, zástupkyně

Pedagogický sbor

Mgr. Monika Badejová
Mgr. Jana Bezděková
Mgr. David Cindler
Mgr. Lenka Ďulíková
Mgr. Jana Harabišová
Mgr. Kateřina Hrabálková
Mgr. Lenka Chodurová
Mgr. Marie Chrástková
Mgr. Simona Jakubíková
Mgr. Alena Jestřebská
Ing. Irena Jiříčková
Mgr. Tomáš Král
Mgr. Jarmila Levová
Mgr. Anna Najsrová, Ph.D.
Mgr. Zuzana Nevřivová
Mgr. Tereza Oborná
Mgr. Ludmila Ondrová
Bc. Anna Presová
MUDr. Danuše Šiková
Mgr. Helena Šiková
Mgr. Zuzana Turková
Mgr. Silvie Večeřová
Ludmila Vlčková
Mgr. Martina Volná
Mgr. Jana Vozáriková
Josef Zajíček
Bc. Pavel Rejko, správce sítě

Školní kaplan

P. Mgr. Michal Jadavan

Vychovatelky

Marta Vaňurová
Anna Hrabovská
Josefa Hrabovská
Ludmila Kučerová, Dis.
Marie Vaňáková

Absolventi O3 - 2015/2016, Ošetřovatel
Mgr. Marie Chrástková, Mgr. Tomáš Král vz. TU

Bačová Terezie, Balogová Veronika, Benová Sarah, Hlipalová Jana, Houdková Veronika, Kadlecová Denisa, Koehlerová Milena, Kováčová Michaela, Krausová Krystýna, Labudová Kristýna, Macíčková Michaela, Mizerová Eva, Niklová Adéla, Petruchová Nikola, Sabová Josefa, Smolková Lucie, Sochatzi Karolína, Tomis David, Václavínková Věra, Zanášková Simona

Absolventi PMP4 - 2015/2016, Předškolní a mimoškolní pedagogika
Mgr. Anna Najsrová, Ph.D.

Březinová Kateřina, Celnarová Marie, Fojtíková Štěpánka, Foltinová Štěpánka, Forchová Lucie, Havlová Petra, Hrabovská Adéla, Janiková Claudie, Jašková Barbora, Jašková Silvie, Klečková Andrea, Konderlová Kateřina, Krátká Tereza, Lysková Adriana, Mazalová Veronika, Pacíková Jindřiška, Petřeková Pavlína, Pitrová Veronika, Pustějovská Markéta, Sloupenská Michaela, Smočková Tereza, Suszková Lucie, Štěpánová Marie, Uherková Weronika, Vašíčková Nikola, Zemková Eva, Žilinčíková Natálie

Absolventi SČ4 - 2015/2016, Sociální činnost
Mgr. Jana Rumianová, 1. – 3. ročník, MUDr. Danuše Šiková, 4. ročník

Bubíková Veronika, Děrdová Barbora, Dohnalová Denisa, Hanáčková Nikola, Havranová Alžběta, Janů Barbora, Kopecká Lucie, Kopecký Michal, Mališová Pavlína, Plachká Lucie, Stavinohová Pavla, Stoklasa Marián, Tomášková Iveta

Absolventi PMPD3 - 2015/2016,Předškolní a mimoškolní pedagogika
Mgr. Simona Jakubíková

Bestová Hana
Čechová Jana
Děrglová Hana
Gajdaczková Daria
Gramesová Jarmila
Bc. Hauserová Hana
Horáková Michaela
Hrubá Miroslava
Janusová Martina
Kavanová Zdeňka
Klosová Kateřian
Mgr. Konvičná Jana
Ing. Krakovková Renata
Kučová Eva
Kvitová Pavla, DiS.
Mgr. Kyselá Petra
Liška Ladislav
Lišková Jana
Macášková Andrea
Macháčová Andrea
Mičulková Lada
Puschová Daniela
Staňková Zuzana
Šukalová Šárka
Ulmanová Hana
Žabenská Petra

Pedagogický sbor a zaměstnanci školy - 2016/17

Ing. Pavla Hostašová, ředitelka

Ing. Jindra Šustková, zástupkyně

Pedagogický sbor

Mgr. Monika Badejová
Mgr. Jana Bezděková
Mgr. Ludmila Červenková
MgA. Edgar Drapa
Mgr. Lenka Ďulíková
Mgr. Jana Harabišová
Mgr. Kateřina Hrabálková
Mgr. Lenka Chodurová
Mgr. Marie Chrástková
Mgr. Simona Jakubíková
Mgr. Alena Jestřebská
Bc. Anna Jurčíková
Mgr. Tomáš Král
Mgr. Jarmila Levová
Mgr. Marie Matějová
Mgr. Jarmila Mazáčová
Mgr. Anna Najsrová, Ph.D.
Mgr. Zuzana Nevřivová
Mgr. Tereza Oborná
Mgr. Ludmila Ondrová
MUDr. Danuše Šiková
Mgr. Zuzana Turková
Mgr. Martina Volná
Mgr. Jana Vozáriková
Josef Zajíček
Bc. Pavel Rejko, správce sítě

Školní kaplan

P. Mgr. Michal Jadavan

Vychovatelky

Marta Vaňurová
Anna Hrabovská
Josefa Hrabovská
Ludmila Kučerová, Dis.
Marie Vaňáková

Absolventi O3 - 2016/2017, Ošetřovatel
Mgr. Martina Volná

Bernátová Dominika, Dadlíková Dita, Dostálová Hana, Kelíšková Anežka, Kokešová Marie, Kos Ondřej, Menšíková Natálie, Nekužová Valérie, Osadníková Nikola, Pešta Vladimír, Pojerová Adéla, Veselá Sabina, Zajíčková Anna, Zapletalová Denisa, Zavadilová Markéta

Absolventi PMP4 - 2016/2017, Předškolní a mimoškolní pedagogika
Mgr. Zuzana Turková

Bartečková Kristýna, Besedová Petra, Bittnerová Markéta, Bocková Karolína, Davidová Michaela, Fussová Tereza, Honová Kristýna, Klos Štěpán, Kolářová Klára, Kovačíková Denisa, Kročková Marie, Kubicová Michaela, Lipowská Nikol, Lošťáková Karolína, Matlochová Barbora, Nosková Michaela, Nováková Alena, Poláchová Eliška, Řeháčková Charlotte, Sklenovská Barbora, Sojáková Martina, Sovadinová Vendula, Strachotová Zdeňka, Šafránková Karolína, Urbanová Michala, Zogatová Dominika, Žižlavská Anežka

Absolventi PMPD3 - 2016/2017, Předškolní a mimoškolní pedagogika

Mgr. Ludmila Ondrová

PMPDA3	PMPDB3
Flesarová Jitka	Bačáková Iveta
Hasonová Milena	Bajgarová Alexandra
Hrochová Karla	Beloritová Markéta
Kociánová Lucie	Beránková Sylva
Kučerová Ivana	Cabáková Kateřina
Marková Ester	Gavorová Marlen
Pernická Hana	Herzogová Jana
Sehnalová Andrea	Holbová Šárka
Sokolová Lenka	Hyklová Klára
Steklíková Pavla	Jachová Monika
Sýkorová Renáta	Kantorová Iva
Šodková Šárka	Krayzelová Karin
Trnčáková Jana	Michlová Renáta
Valošková Tereza	Mrázová Renáta
Vrtková Zdislava	Pavlasová Kateřina
Vrubelová Kateřina	Seifertová Lenka
Zátopková Kateřina	Tichá Šárka
Zimmerová Jana	Tomšů Žaneta

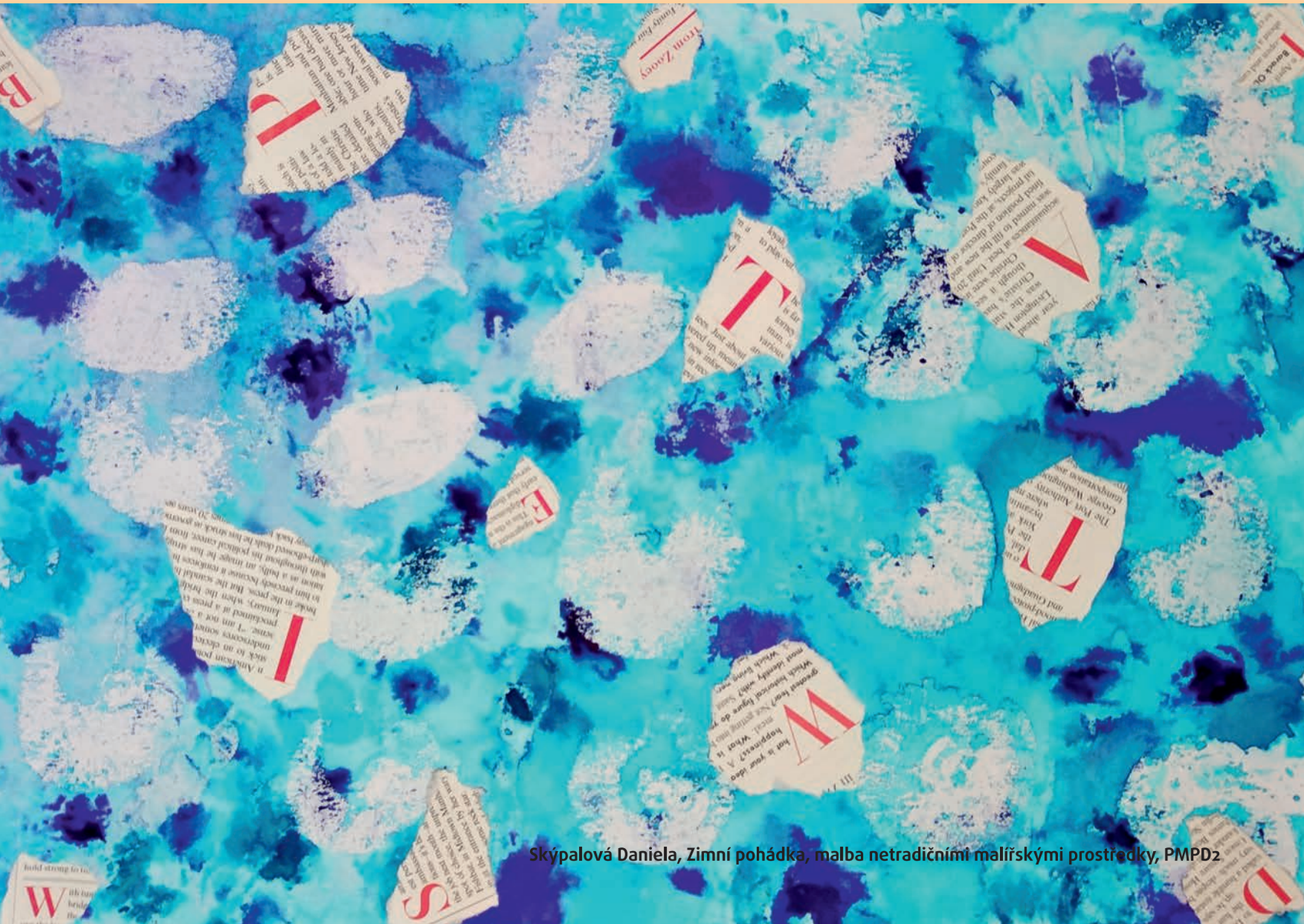

Skýpalová Daniela, Zimní pohádka, malba netradičními malířskými prostředky, PMPD2

Pedagogický sbor a zaměstnanci školy - 2017/18

Ing. Pavla Hostašová, ředitelka

Ing. Jindra Šustková, zástupkyně

Pedagogický sbor

Mgr. Monika Badejová
Alexandra Bajgarová
Mgr. Jana Bezděková
Mgr. Ludmila Červenková
MgA. Edgar Drapa
Mgr. Petra Fišerová
Mgr. Jana Harabišová
Mgr. Kateřina Hrabálková
Mgr. Karolína Hrubišová
Mgr. Lenka Chodurová
Mgr. Simona Jakubíková
Mgr. Petra Janoušková
Mgr. Alena Jestřebská
Mgr. Tomáš Král
Mgr. Jarmila Levová
Mgr. Ladislav Ludvigh
Mgr. Anna Maleňáková, Ph.D.
BcA. Paulína Mazíková
Mgr. Zuzana Nevřivová
Mgr. Tereza Oborná
Mgr. Ludmila Ondrová
Mgr. Kateřina Richterová
Mgr. Martina Steinbauerová
MUDr. Danuše Šiková
Mgr. Zuzana Váhalová
Mgr. Silvie Večeřová
Mgr. Martina Volná
Mgr. Jana Vozáriková
Josef Zajíček
PhDr. Mgr. Petr Babka, školní psycholog
Bc. Pavel Rejko, správce sítě

Školní kaplan

P. Mgr. Michal Jadavan
P. Mgr. Pavel Obr

Vychovatelky

Marta Vaňurová
Adéla Hrabovská
Josefa Hrabovská
Ludmila Kučerová, Dis.
Marie Vaňáková

Absolventi O3 - 2017/2018, Ošetřovatel
Mgr. Jana Harabišová

Hořelková Adéla, Jachová Nikola, Kvaiserová Melánie, Lipowská Petra, Michálková Vanessa, Mrazovská Simona, Oprštěná Brigita, Pardubický Jan, Pernická Kateřina, Rosíková Cecílie Anežka, Sutáková Nela, Šmerdová Adriana, Zajíčková Jana

Absolventi PL4 - 2017/2018, Pedagogické lyceum
Mgr. Lenka Ďulíková, 1. – 3. ročník, Mgr. Ludmila Červenková, 3. – 4. ročník

Balogová Monika, Bartoň David, Géryková Pavlína, Kudlová Lucie, Macošková Barbora, Mužný Martin, Němcová Tereza

Absolventi PMP4 - 2017/2018, Předškolní a mimoškolní pedagogika
Mgr. Ludmila Ondrová

Bůbelová Markéta, Fojtíková Terezie, Galandžárová Tereza, Haasová Adéla, Icelová Tereza, Jakušová Nikola, Juříčková Monika, Kohutová Nikola, Kroupová Magdalena, Maková Tereza, Ohnheiserová Adéla, Rozsypalová Karin, Slívová Simona, Sobková Lucie, Suszková Monika, Svobodová Julie, Šejnohová Klára, Tesaříková Magdaléna, Věntusová Nikola, Vlašicová Vendula, Vránová Barbora, Zicháčková Marcela

Absolventi SČ4 - 2017/2018, Sociální činnost
Mgr. Jarmila Levová

Bartoňová Barbora, Bělunková Monika, Glabová Nikola, Grygarová Martina, Halušková Sára, Havrlantová Kristýna, Kouláková Petra, Krkošková Nikola, Okrajková Alžběta

Absolventi PMPD3 - 2017/2018, Předškolní a mimoškolní pedagogika
Mgr. Simona Jakubíková

Drápelová Petra
Fabíková Petra
Glonková Michaela
Hanzelková Vendula
Janovská Lucie
Máchová Renata
Maleňáková Michaela
Marková Eliška
Matějová Kateřina
Olechno Vendula
Ondřejková Zuzana
Papánková Jana
Polachová Michaela
Šenková Petra
Španihelová Jana
Tošenovjanová Jarmila
Tošenovská Iveta
Wendligová Miriam

Kremlová Kateřina, Jaro, textilní koláž, PMPA3

Pedagogický sbor a zaměstnanci školy - 2018/19
Ing. Pavla Hostašová, ředitelka
Ing. Jindra Šustková, zástupkyně

Pedagogický sbor

Mgr. Monika Badejová
Alexandra Bajgarová
Mgr. Jana Bezděková
Mgr. Ludmila Červenková
Mgr. Petra Eliášová
Mgr. Petra Fišerová
Mgr. Bc. Renata Gehringer
Mgr. Jana Harabišová
BcA. Lucie Hejlová
Mgr. Lenka Chodurová
Mgr. Simona Jakubíková
Mgr. Petra Janoušková
Mgr. Alena Jestřebská
Mgr. Tomáš Král
Mgr. Jarmila Levová
Mgr. et BcA. Pavla Masaříková
MgA. Gabriela Marková
Mgr. Anna Maleňáková, Ph.D.
Mgr. Zuzana Nevřivová
Mgr. Štěpánka Novotná
Mgr. Ludmila Ondrová
Mgr. Kateřina Richterová
Mgr. Jana Segeťová
Mgr. Jana Stratilová
Mgr. Zuzana Svrčinová
MUDr. Danuše Šiková
Mgr. Tereza Valentíková
Mgr. Silvie Večeřová
Mgr. Martina Volná
Mgr. Petr Vrána
Josef Zajíček
PhDr. Mgr. Petr Babka, školní psycholog
Radovan Popp, správce sítě

Školní kaplan

P. Mgr. Pavel Obr

Vychovatelky

Marta Vaňurová
Adéla Hrabovská
Josef Hrabovská
Ludmila Kučerová, DiS.
Kateřina Kunzová
Marie Vaňáková

Absolventi PL4 - 2018/2019, Pedagogické lyceum
Mgr. Kateřina Hrabálková, 1. – 3. ročník, Mgr. Ludmila Červenková, 4. ročník

Bělunková Ivana, Buzková Nikol, Fusková Žaneta, Heryán Ondřej, Hurinová Zdeňka, Kiššová Radka, Kleslová Adéla, Kyselá Daniela, Lasák Denis, Novák Vojtěch, Pekarová Terezie, Růčková Anna

Absolventi PMP4 - 2018/2019, Předškolní a mimoškolní pedagogika
Mgr. Tereza Valentíková

Červenková Karolína, Dudíková Nikola, Huňová Nikola, Jochcová Leona, Kleinová Veronika, Kovářová Markéta, Kufová Iveta, Kupková Dominika, Landecká Lenka, Lenková Monika, Levová Kateřina, Lipowská Markéta, Matulová Adéla, Opálková Kateřina, Otisková Zuzana, Sobková Gabriela, Sokolová Natálie, Šebestová Marie, Štveráková Magdaléna, Tarabová Klára, Zálešáková Anna

Absolventi PMPD3 - 2018/2019, Předškolní a mimoškolní pedagogika
Mgr. Simona Jakubíková

Beranová Vendula
Mgr. Blahová Hana
Dostálová Natálie
Dubcová Jana
Frýdlová Jana
Hábová Hana
Bc. Hajlmanová Adina
Halamová Eva, DiS.
Bc. Hnilová Michaela
Honešová Veronika
Jalůvková Monika
Juráňová Veronika
Bc. Krhovjáková Petra
Lašáková Jana
Machalová Aneta
Malcharová Vendula
Podešvová Veronika
Pospíšková Jana
Snášelová Miroslava
Bc. Vavřačová Andrea

Loučková Kamila, V hlubině oceánu, pet art, PMPD1

Pedagogický sbor a zaměstnanci školy - 2019/20

Ing. Pavla Hostašová, ředitelka
Ing. Jindra Šustková, zástupkyně

Pedagogický sbor

Mgr. Monika Badejová
Alexandra Bajgarová
Mgr. Jana Bezděková
Mgr. Ludmila Červenková
Mgr. Pavel Dubec
Mgr. Petra Eliášová
Mgr. Michaela Faltýnková
Mgr. Petra Fišerová
Mgr. Eva Gajdošíková
Mgr. Bc. Renata Gehringer
Mgr. Jana Harabišová
BcA. Lucie Hejlová
Mgr. Libuše Horáková
Mgr. Jana Hřívová
Mgr. Lenka Chodurová
Mgr. Simona Jakubíková
Mgr. Alena Jestřebská
Mgr. Veronika Konrádová
Mgr. Tomáš Král
Mgr. Anna Maleňáková, Ph.D.
Mgr. et BcA. Pavla Masaříková
Libuše Molnárová, DiS.
Mgr. Zuzana Nevřivová
Mgr. Ludmila Ondrová
Mgr. Zuzana Richterová
Mgr. Jana Segeťová
Mgr. Martina Smějová
Mgr. Jana Stratilová
Mgr. Zuzana Svrčinová
Mgr. Iva Jurečková Šťastná
MUDr. Danuše Šiková
Bc. Jana Valná
Mgr. Silvie Večeřová
Josef Zajíček
Bc. Jana Dlabajová, AsPdg
Radovan Popp, správce sítě

Školní kaplan

P. Mgr. Michal Jadavan
P. Mgr. Pavel Obr

Vychovatelky

Marta Vaňurová
Adéla Hrabovská
Josefa Hrabovská
Marie Vaňáková
Kateřina Kunzová

Pospíšilová Martina, Na neznámé planetě, hra s otisky, PMPD2

Absolventi O3 - 2019/2020, Ošetřovatel
Mgr. Jana Hřívová

Bajerová Nikola, Kubošová Veronika, Gerčáková Veronika, Paseková Nela, Grygarová Martina, Prchlíková Anna Adéla, Klossová Radka, Rudolfská Natálie, Kolibová Markéta, Štěpánová Simona

Absolventi PMPA4 + PL4 - 2019/2020
Předškolní a mimoškolní pedagogika + Pedagogické lyceum
Mgr. Anna Maleňáková, Ph.D., 1. a 2. ročník
Mgr. Lenka Chodurová, 2. - 4. ročník

Bernkopfová Jana, Martochů Jamie, Černochová Zuzana, Schlesingerová Adéla, Galčanová Zuzana, Sulovská Anna, Gottwaldová Karolína, Šmídová Lucie, Hasilíková Adéla, Štalmachová Lucie, Jakubová Natálie, Zaoralová Kristýna, Kitzbergerová Simona, Kopecká Nicola, Havlová Nikola, Kręželoková Anna Maria, Kubrická Marie, Křístková Barbora, Kučerová Gabriela, Kupčíková Lucie, Lesová Jana, Popelka David

Absolventi PMPB4 + SČ4 - 2019/2020, Předškolní a mimoškolní pedagogika + Sociální činnost
MUDr. Danuše Šiková

Bambuchová Viola, Bartečková Stella Viola, Bujnochová Markéta, Černošková Denisa, Kubínová Nikola, Labajová Irena, Macíková Veronika, Matzková Karolína, Odelgová Kateřina, Skácelová Alena, Šupolová Jolana, Tanhäuserová Kristína, Vaňková Barbora, Velgosová Sabina, Vylobová Nikola, Žnivová Karolína, Halušková Dagmar, Rypl Lukáš, Volková Markéta, Vránová Adéla

Z 21 ke dni uzávěrky almanachu uspělo 20 studentů.

Absolventi PMPD3 - 2019/2020
Předškolní a mimoškolní pedagogika
Mgr. Ludmila Ondrová

Bezunková Iveta
Blejchařová Monika
Eichlerová Leona
Foltasová Marcela
Fousová Barbora
Holcová Monika
Jaklová Magda
Juraštíková Jiřina
Kaszperová Dagmar
Kašparová Martina
Krömer Jana
Lasáková Martina
Maňásková Kristýna
Moravcová Petra
Ožogová Jana
Pelcová Libuše
Polášková Adriana
Schreierová Kristýna
Veselá Anna

Pedagogický sbor a zaměstnanci školy - 2020/21
Ing. Pavla Hostašová, ředitelka
Ing. Jindra Šustková, zástupkyně

Pedagogický sbor

Mgr. Monika Badejová
Alexandra Bajgarová
Mgr. Jana Bezděková
Mgr. Barbora Bolková
Mgr. Ludmila Červenková
Mgr. Pavel Dubec
Mgr. Petra Eliášová
Mgr. Petra Fišerová
Mgr. Eva Gajdošíková
Mgr. Bc. Renata Gehringer
Mgr. Jana Harabišová
BcA. Lucie Hejlová
Mgr. Libuše Horáková
Mgr. Lenka Chodurová
Mgr. Simona Jakubíková
Mgr. Alena Jestřebská
Mgr. Veronika Konrádová
Mgr. Tomáš Král
Mgr. Monika Koslová
Mgr. et BcA. Pavla Masaříková
Libuše Molnárová, DiS.
Mgr. Zuzana Nevřivová
Mgr. Ludmila Ondrová
Mgr. Kateřina Pavelková
Mgr. Zuzana Richterová
Mgr. Jana Segeťová
Mgr. Martina Smějová
Mgr. Eliška Slovíková
Mgr. Jana Stratilová
Mgr. Zuzana Svrčinová
Mgr. Iva Jurečková Šťastná
MUDr. Danuše Šiková
Bc. Jana Valná
Mgr. Silvie Večeřová
Josef Zajíček
Mgr. Renáta Žárská
Bc. Jana Dlabajová, AsPdg
Radovan Popp, správce sítě

Školní kaplan

P. Michal Krenželok

Vychovatelky

Marta Vaňurová
Adéla Hrabovská
Josefa Hrabovská
Marie Vaňáková
Kateřina Kunzová

Absolventi O3 - 2020/2021, Ošetřovatel
Mgr. Jana Harabišová

Mičulková Michaela, Samková Jaroslava, Sedlák Radim, Šelmeciová Nikola, Štěpničková Kristýna, Vondráčková Veronika, Vyrobíková Lucie

Absolventi PMP4 - 2020/2021, Předškolní a mimoškolní pedagogika
Mgr. Monika Badejová

Adamczyková Kateřina, Bělunková Svatava, Bezoušková Andrea, Brachniaková Natálie, Cubrová Marie, Fučková Kateřina, Hájovská Marie, Hrbáčková Kateřina, Hudková Lucie, Krausová Ludmila, Macurová Markéta, Máchová Karolína, Marková Jana, Mrovcová Lucie, Palacká Markéta, Pešlová Terezie, Radová Romana, Richtárová Hana, Smužová Michaela, Stanjurová Karolína, Střapcová Alexandra, Sufnerová Eliška, Šimonová Radka, Štajnerová Barbora, Štěpánová Eliška, Valová Marieta, Vavrošová Anna

Ze 30 ke dni uzávěrky almanachu uspělo 27 studentů.

Absolventi PMPA4 + PL4 - 2020/2021, Předškolní a mimoškolní pedagogika + Pedagogické lyceum

Mgr. Kateřina Richterová, 1. a 2. ročník

Mgr. Michaela Faltýnková, 3. ročník, Mgr. Barbora Bolková, 4. ročník

Bajerová Eliška, Davidová Marie, Drozdová Nikol, Gajdošíková Jana, Götzová Nikol, Hanusová Barbora, Koubková Adéla, Mrdjenovičová Michelle Amalia, Pavlíková Michaela, Sýkorová Kristýna, Štveráková Adéla, Vaňková Simona, Weczerková Rebecca, Žemlová Eliška, Cibulková Vendula, Gašpariková Hana, Laníková Kateřina, Mikulenková Veronika, Paličková Kristýna, Palkovičová Sabina, Pekárková Zuzana, Slavíková Anna, Stropková Kateřina

Ze 30 ke dni uzávěrky almanachu uspělo 23 studentů.

Absolventi ZA4 + SČ4 - 2020/2021, Zdravotnický asistent + Sociální činnost

Mgr. Martina Volná, 1. a 2. ročník

Bc. Jana Valná, 3. a 4. ročník

Hrachovcová Nela, Drdová Anna, Jurajdová Kateřina, Chamrádová Natálie, Jurečková Markéta, Lakomá Kristýna, Oprštěná Brigita, Márkusová Klaudie, Pernická Kateřina, Neradová Lucie, Tkadlečková Markéta, Paličková Kateřina, Zajíčková Anna, Strouhalová Linda, Zavadilová Markéta, Ševčíková Kateřina

Absolventi PMPD3 - 2020/2021, Předškolní a mimoškolní pedagogika
Mgr. Ludmila Ondrová

Čejková Lucie
Doležalová Hana
Erlová Marta
Jaskmanická Markéta
Kostková Veronika
Kozáčková Jarmila
Bc.Majerová Anna
Michalková Nela
Országová Marika
Pšenicová Duongová Thuong
Bc. Rosensteinová Silvie
Bc. Schönwälder Martina, DiS.
Skácelová Zuzana
Smejová Bernadeta
Smutková Jana
Somrová Gabriela
Bc. Soušková Markéta
Mgr. Strachottová Petra
Světlíková Lenka
Šafaříková Karolina
Tašková Monika
Thunová Dana
Zárubová Martina, DiS.

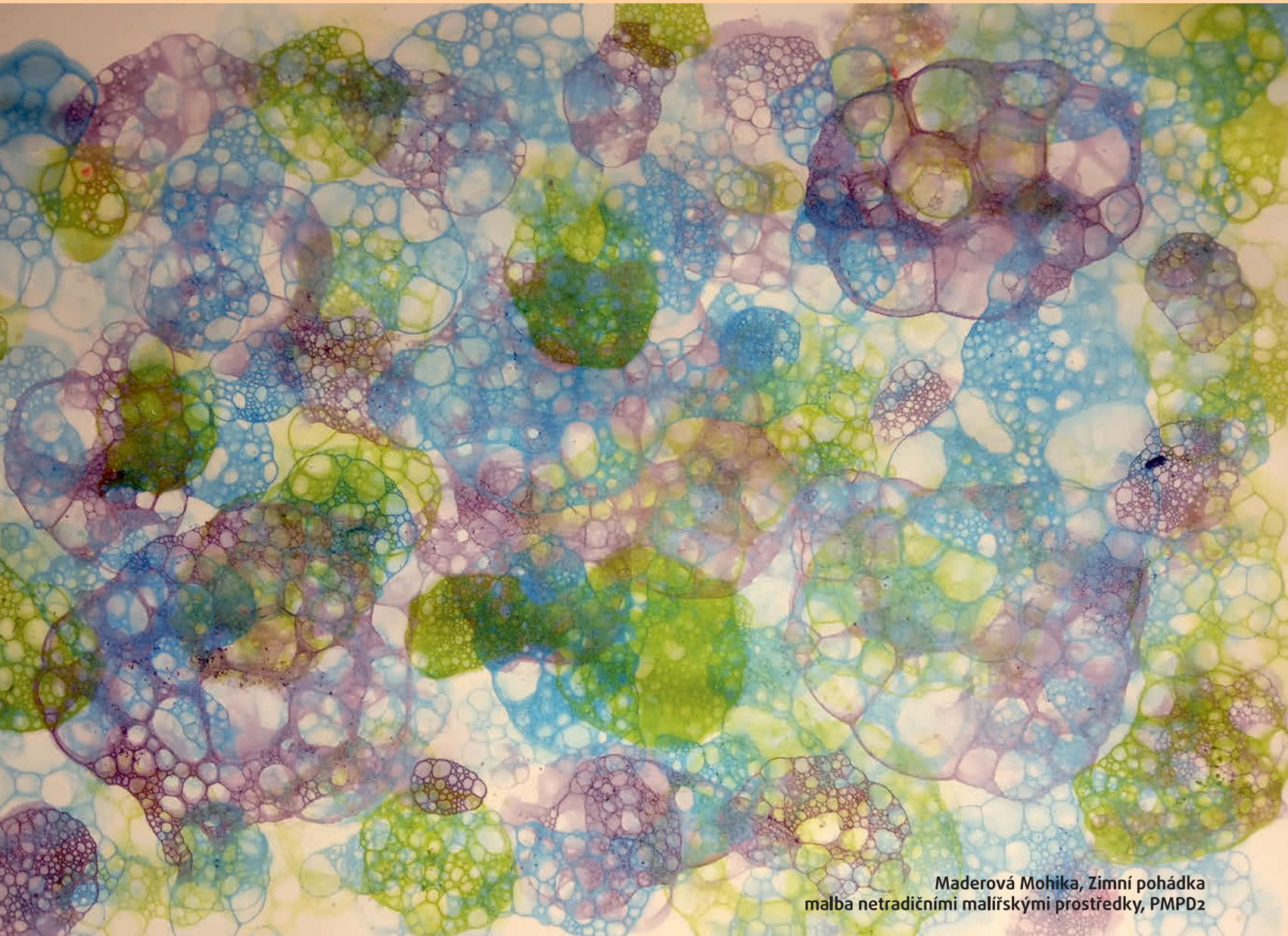

Maderová Mohika, Zimní pohádka
malba netradičními malířskými prostředky, PMPD2

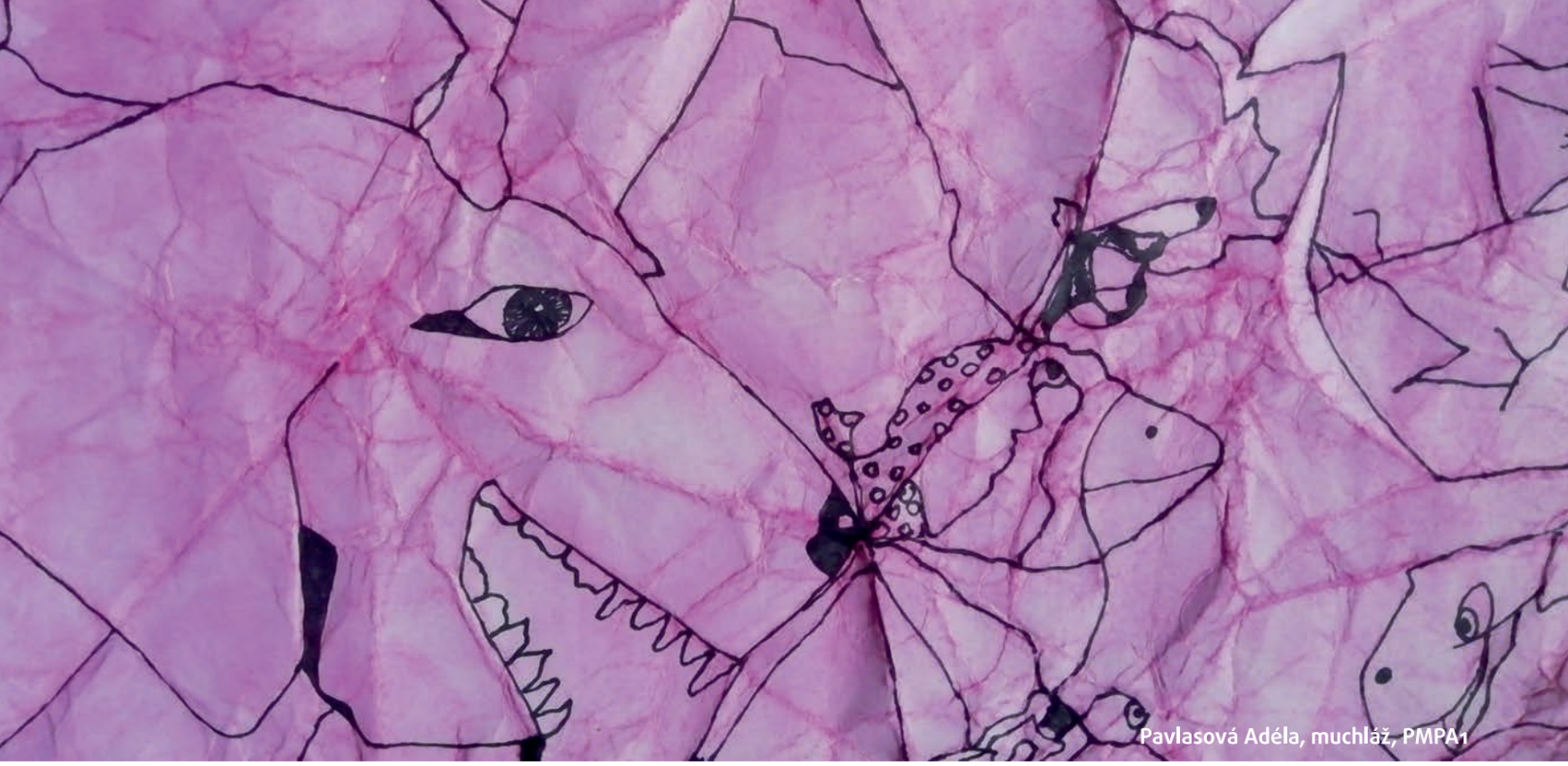

Pavlasová Adéla, muchláž, PMPA1

Poděkování

„... chtěl bych říct, že jsem žil rád a nešel cestou marnou,
tou cestou, prosím, pane, tou cestou dál mne veď
a řekni, kdy mám začít - teď, člověče můj, teď ...“

(František Novotný)

Děkuji všem kolegům za společnou cestu naší školy, za ochotu ohlížet se zpět a pomoci při tvorbě tohoto velkého almanachu i za sílu jít s radostí a důvěrou dál, každý školní rok začínat znovu, pěstovat staré i stále nové vztahy, hledat nové projekty a metody, nové cesty ...

Ing. Pavla Hostašová

Autorský tým almanachu

Sestavení almanachu	Ing. Pavla Hostašová a kolektiv všech vyučujících
Kronika absolventů školy	Ing. Jindra Šustková
Jazykové korektury	Mgr. Monika Badejová, Mgr. Iva Jurečková Šťastná, Mgr. Eliška Slovíková
Grafické zpracování	Milan Matouš
Fotografie	Pavel Zuchnický (fotografie otců biskupů) Mgr. Zuzana Nevřivová (výtvarná díla studentů) Michal Lakomý (celostátní přehlídky) archiv školy (Mgr. et Mgr. Renata Gehringer, Mgr. Tomáš Král a další)

Výtvarná díla studentů školy publikovaná v almanachu vznikala pod vedením Mgr. Karolíny Hrubišové, Mgr. Jany Segeťové, Mgr. Evy Gajdošíkové.

Střední pedagogická škola a Střední zdravotnická škola svaté Anežky České

1. máje 249/37
742 35 Odry
Tel.:+420 556 730 129
e-mail: info@cssodry.cz
www.cssodry.cz

Vydáno v září 2021 v nákladu 500 kusů.

ALMANACH

1861 - 1991 - 2016 - 2021