ROČENKA

2021/2022

Střední pedagogická škola
a Střední zdravotnická škola
svaté Anežky České
v Odrách

Vážení čtenáři, milí studenti, kolegové, rodiče,
vítám Vás na stránkách této ročenky, která přináší ohlédnutí za školním rokem 2021/2022. Ročenka je malá snaha o zastavení času a zaznamenání událostí. Všechny se na tyto stránky ani nevešly a ty, které zde naleznete, se Vám představují ve dvojrozměrném formátu. Přeji Vám, aby se ve vzpomínkách otevřely ve své plnosti a připomněly Vám dané chvíle i jejich náladu a atmosféru.

Děkuji Vám za společně prožitý školní rok, za velký kus práce, za mimořádné zážitky a za velkou a rychlou pomoc například při přípravě výjimečného Koncertu pro Ukrajinu v přímém přenosu, za celostátní akce i za ty úplně maličké a za Vaše úsměvy v našich stísněných, ale díky Vám útulných školních chodbách, za každodenní přátelská pozdravení a setkání.

Milí studenti, přeji Vám, abyste si z naší školy odnášeli nejen mnoho znalostí z vlastní výuky, ale také možná celoživotní přátelství a mnoho dobrého ze všech aktivit, které Vám ve škole nabízíme, abyste u nás rostli do krásy. Vážení a milí kolegové a přátelé školy, Vám veliké díky a vše dobré.

Ing. Pavla Hostašová
ředitelka školy

Mnoho věcí, událostí, nebo dokonce i lidí bývá doopravdy doceňováno až tehdy, když už nejsou na dosah ruky nebo jsou navždy ztraceni. Malíři se stávají po smrti obdivovanějšími, stejně jako babiččin prostý dárek památkou nevýslovné ceny. Pravou podstatu toho, co milujeme, vychutnáme právě tehdy, když o to přijdeme. Ze života školy jsme také něco společného nenávratně ztratili, školní rok v celé šíři jeho bohatství, které je ukryto v pokladech vědomostí a poznatků, ale především ve vzácných událostech a zážitcích, v setkáních s lidmi a jejich radostmi i smutky, ve chvílích bojů i výher, ve společně prožívaném životě. Tato ročenka vzpomíná, vybírá a uchovává to, co může rozehřát lidské srdce, probudit vzpomínky a rozezvučet city. Ročenka pomáhá doopravdy ocenit to, co je již ztraceno, rozněcuje vděčnost, a tak nabízí znovu prožít štěstí, jež spočívá v rozpomínání se na Boha a jeho dobrotu. Vím, o čem píši, všimněte si poznámky za mým jménem.

P. Michal Krenželok
bývalý školní kaplan

Milí přátelé, čtenáři této ročenky,
mám radost, že se prostřednictvím následujících stránek můžeme společně ohlédnout za dalším rokem života naší Střední pedagogické školy a Střední zdravotnické školy svaté Anežky České v Odrách. Ročenka tvoří zejména přehled uplynulého školního roku 2021/2022 ale zároveň ukazuje, jak pestrou mozaiku mohou studenti a pedagogové školy společně vytvářet. I když jsem byl během školního roku ve škole několikrát, tak největším zážitkem pro mě byla akce, na které jsem nebyl. Byl to Koncert pro Ukrajinu, který se rozhodla škola uspořádat na podporu těch, kteří prchají před válkou. Přestože jsem se koncertu nemohl účastnit a zhlédl jsem pouze jeho část v přímém přenosu Tv Noe, vnímal jsem otevřená srdce a velké nasazení těch, kteří se do realizace koncertu zapojili. A stejně tak i velkou vděčnost těch, kterým byl koncert určen, a byli mezi diváky v oderském kostele. Vím, že je to jen jedna z mnoha událostí uplynulého roku, přesto podává důležité a radostné svědectví o škole a těch, kdo v ní studují a pracují. Přeji vám, ať další taková svědectví objevíte na následujících stránkách.

biskup Martin David
apoštolský administrátor

Velká výročí školy – 160 a 30 let

V uplynulém školním roce jsme si připomínali dvě velká výročí naší školy. 160 let od založení a 30 let od znovuzaložení školy. Základní kámen naší školy položila hraběnka Charlotta z Fürstenberka již v roce 1859. Vyučovat se zde začalo v roce 1861. Je pro nás ve škole i v Odrách ctí, že se jedná o jednu z nejstarších dívčích škol v naší zemi. (Například nejstarší dívčí gymnázium v ČR a ve střední Evropě bylo založeno v Praze v roce 1890.) Na naši školu tedy můžeme být hrdí a se vší odpovědností se snažíme být institucí, která si tento pocit zaslouží.

Připomenutí mladšího výročí se pojí se zajímavou cestou i mnoha prvenstvími. Za znovuobnovení školy vděčíme velkému úsilí a odvaze prvního pana ředitele Mgr. Milana Rojovského. K prvenstvím naší školy patří například to, že jsme byli jednou z prvních církevních škol, která v naší zemi v devadesátých letech vznikla. Jde o jednu z prvních církevních zdravotnických škol a později od roku 2005 o vůbec první církevní pedagogickou školu v ČR.

Po otevření školy nás čekala dlouhá, třicetiletá cesta investic, které také pomohly vdechnout škole nový život, částky se vyšplhaly k 170 milionům korun, všem dárcům patří velké poděkování. Novodobou historii školy mapují tři velké almanachy, snad k radosti všech studentů, pedagogů, zaměstnanců, čtenářů.

Ve čtvrtek 18. listopadu 2021 se konala oslava připomínající obě výročí. Byla zahájena slavnostní mší svatou, kterou celebroval Mons. Martin David, biskup ostravsko-opavský. Otci biskupovi jsme v rámci této slavnosti děkovali za jeho velký dar, který nám umožnil vytvoření nádherných vitráží ve školní kapli svaté Anežky České. Vitráže vytvořil akademický malíř pan Marek Trizuljak. Otci biskupovi jsme jako poděkování za toto krásné dílo předali skleněný kříž, který vznikl právě při výrobě vitráží. Druhý kříž jsme rádi poslali také otci biskupovi Františku Lobkowiczovi, který se z důvodů vážné nemoci naší oslavy již nemohl účastnit. Kříže předával jejich autor se svou paní (na fotografii pod textem). Mši svatou zpěvem doprovodil školní sbor Datio, který bez ohledu na náročnou pandemickou situaci a velké množství svých členů v karanténě znovu předvedl nádherný výkon a několikrát vehnal slzy do očí přítomných. Po ukončení mše nám bylo velkou ctí přivítat váženého hosta, paní místostarostku města Odry, Mgr. Libuši Královou.

Oslavu završilo divadelní představení Víti Marčíka, který předvedl s kouzlem sobě vlastním adaptaci díla Labyrint světa a ráj srdce od Jana Ámose Komenského, jako poctu i dárek všem přítomným zástupcům školního prostředí. Lze lépe zakončit oslavu školy než s J. A. Komenským? Spolu s ním (ve volné intepretaci) přeji všem, aby, nejen u nás ve škole, vždy hledali a nacházeli dobro, učili se dobrým věcem, aby dobré věci také konali, a to i tehdy, když se nikdo nedívá.

Ing. Pavla Hostašová
ředitelka školy

Zemřel sídelní biskup Mons. F. V. Lobkowicz

Ve věku 74 let zemřel dne 17. února 2022 sídelní biskup ostravsko-opavské diecéze Mons. František Václav Lobkowicz. Na věčnost byl povolán zaopatřen svátostmi v Městské nemocnici v Ostravě, kde byl krátce hospitalizován.

Zádušní mše Mons. Františka Václava Lobkowicze

Jednou naše cesta, která nás vedla, končí. To se stalo 17. února 2022 biskupovi Františku Václavu Lobkowiczovi, který byl povolán na věčnost. Pár dní po jeho smrti 26. února 2022 se konala zádušní mše v katedrále Božského Spasitele v Ostravě a poté byl převezen do kostela sv. Václava v Ostravě, kde byl uložen do hrobky.

Měla jsem příležitost se rozloučit s biskupem Františkem, když jsme společně se skauty z Moravské Ostravy stáli čestnou stráž. Je těžké popsat, co člověk prožívá zrovna v takovýto den. V těch pěti strávených hodinách se honí v hlavě různé myšlenky. Už jako malá holka jsem měla příležitost se s otcem biskupem potkat mimo katedrálu. Vždy na mě působil jako otevřený člověk se smyslem pro humor. Myslím, že biskup František má teď své místo v nebesích a že se za nás všechny přimlouvá.

Otče biskupe Františku, zůstanete napořád v našich srdcích.

Markéta Horsáková
žákyně PMPA4

Hlas z ředitelny

Moji milí,
píši tato slova jako malé rozloučení s otcem biskupem Mons. Františkem Václavem Lobkowiczem. Jak jsem ho dlouhá léta znala, byl to srdečný, moudrý a hodný člověk.

Kdykoliv jsem za ním mohla přijít a často mi sám volal. Začátek hovoru byl vždy krásně starosvětský: „Paní řídící, jak se máte, jak se Vám v Odrách daří?"

Na nás v Odrách otec biskup myslel, a to nejen ve slovech, ale i v činech. Jeho osobní dědictví putovalo do církevních škol a obrovská částka také k nám a je zabudována v našich zdech. Nechtěl za to žádné díky, žádné oslavy, nepřál si tuto informaci zveřejnit. Moji milí, a tak nakonec píši, protože teď je již čas to říct.

A naskakuje mi další jeho věta, jedna z posledních, kdy už člověk v těžké nemoci říká věci, jak je cítí: „Komu bych to dal než Vám, mám Vás všechny moc rád."

A tak Vám to předávám a na pohřbu Vás všechny budu mít v myšlenkách pomyslně s sebou.

Prosím, na otce biskupa také vzpomeňte, přidejte se myšlenkou, modlitbou – jak je Vám vlastní.

Ing. Pavla Hostašová
ředitelka školy

Biskup František Václav Lobkowicz se narodil 5. ledna 1948 v Plzni. Jeho rodiči byli Jaroslav Claude, kníže z Lobkowicz a Gabriela z Korff-Schmising-Kerssenbrocku. Pocházel z pěti sourozenců. Mladší bratr Filip Zdeněk Lobkowicz je opatem premonstrátského kláštera Teplá u Mariánských Lázní. Členem řádu premonstrátů byl také zesnulý biskup. Slavné sliby složil 10. srpna 1972 v Chotěšově.

František Václav Lobkowicz studoval teologii v Litoměřicích a rakouském Innsbrucku. Na kněze byl vysvěcen Františkem kardinálem Tomáškem 15. srpna 1972 v Praze. Kněžskou službu však mohl vykonávat daleko od svého domova. Působil ve farnostech Frýdek, Jablunkov a Ostrava-Mariánské Hory. Papežem Janem Pavlem II. byl 17. 3. 1990 jmenován titulárním biskupem v Catabum Castra a světícím biskupem pražské arcidiecéze. Biskupskou konsekraci přijal 7. 4. 1990 v Praze, kde působil až do roku 1996. Po zřízení ostravsko-opavské diecéze papežem Janem Pavlem II. byl 30. května 1996 jmenován prvním sídelním biskupem nově zřízené ostravsko-opavské diecéze. Intronizace proběhla v ostravské katedrále Božského Spasitele 31. srpna 1996. Současně se založením diecéze čekala na prvního sídelního biskupa řada úkolů. Od zřízení diecézní kurie, vytvoření týmu spolupracovníků, zakládání pastoračních center až po stavbu budovy biskupství na Kostelním náměstí, která byla otevřena v roce 2000. Biskup František Václav Lobkowicz vysvětil desítky kněží, nejen pro svou diecézi, ale také pro řeholní komunitu premonstrátů a další řeholní řády. Biskupskou službu mu začaly v posledních šesti letech komplikovat zdravotní problémy. V roce 2016 podstoupil náročnou operaci. Po zotavení se znovu zapojil do služby. V roce 2017 byl pro diecézi jmenován pomocný biskup Mons. Martin David, který se 1. června 2020 stal apoštolským administrátorem diecéze a převzal úkoly spojené s jejím vedením.

Zdroj: www.bip.cz

Biskup František Václav Lobkowicz pečoval o naši školu jako zástupce zřizovatele a jako biskup zodpovědný v rámci České biskupské konference za církevní školství.

Za všechno ze srdce děkujeme.

Celostátní přehlídka církevních škol v zájmové umělecké činnosti

28. ročník Celostátní přehlídky církevních škol v zájmové umělecké činnosti se konal 22. – 23. března 2022. Akce byla oproti předchozím ročníkům zúžena do dvou dnů z důvodů možných covidových opatření. Nic to ovšem neubralo na chuti účastníků, organizátorů, porotců, zkrátka všech těch, kteří vnímají výjimečnost naší přehlídky a chtějí na ní předvést co nejlepší výkony.

Tohoto ročníku se zúčastnily dvě základní školy a sedm středních škol. Za dva dny se ve třiceti představeních jednotliví vystupující předvedli v nejrůznějších žánrech. Vše pečlivě sledovala pětičlenná porota, která v seminářích předávala vystupujícím své poznatky a po skončení přehlídkového programu také hodnotila předvedené výkony.

I v letošním ročníku se našel prostor pro doprovodné programy, jako byly divadelní a hudební workshopy (např. pod vedením PaedDr. Aleny Tiché, Ph.D.), divadlo Víti Marčíka, výstava výtvarných děl studentů na téma Tajemství.

Pěknou, duchovně podbarvenou atmosféru stejně jako v předchozích letech dotvářela mše svatá, konaná v kostele sv. Bartoloměje v Odrách, celebrovaná otcem biskupem Mons. Martinem Davidem.

Mgr. Ludmila Ondrová
organizátorka akce

Střední pedagogická škola a Střední zdravotnická škola svatě Anežky České
Vás srdečně zve na

28. ročník Celostátní přehlídky církevních škol

v zájmové umělecké činnosti,

který se bude konat ve dnech

22. – 23. 3. 2022

„Usilujte o vše, co je pravdivé, čestné, spravedlivé, čisté, co je láskyplné a chvályhodné."

Čtvrtek 22. 3. 2022
- Slavnostní zahájení přehlídky v 8:30 v Dělnickém domě v Odrách
- Odpolední divadelní workshop v Dělnickém domě v Odrách
- Divadelní představení „Mysterium světla" Víti Marčíka, v 16:30 v kostele sv. Bartoloměje
- Souběžně výstava výtvarné tvorby studentů a pedagogů SPdgŠ a SZŠ sv. Anežky České na téma „Tajemství" v Informačním centru města Odry

Středa 23. 3. 2022
- Slavnostní mše svatá v 8:15 v kostele sv. Bartoloměje, celebruje Mons. Martin David, biskup ostravsko-opavský
- Následuje předávání cen za Celostátní literární soutěž na téma „Tajemství"
- Odpolední hudební workshop v Dělnickém domě v Odrách

Mediální partneři:
televize NOE
rádio Proglas
Katolický týdeník
časopis IN
časopis Okno

Finanční podpora projektu:
Ministerstvo školství, mládeže a tělovýchovy
Ministerstvo kultury
Moravskoslezský kraj
Město Odry
Biskupství ostravsko-opavské
Arcibiskupství olomoucké
Kongregace sester sv. Cyrila a Metoděje
Řád německých rytířů
SCH-PORT, a. s., Praha 1
a rodiče studentů SPdgŠ a SZŠ sv. Anežky České

TĚŠÍME SE NA VÁS

Střední pedagogická škola a Střední zdravotnická škola
svaté Anežky České v Odrách vyhlašuje

6. ročník CELOSTÁTNÍ LITERÁRNÍ SOUTĚŽE

TAJEMSTVÍ

téma letošního ročníku soutěže

Motto:
„Tajemství budoucnosti kultury
je obrazem samé záhady lidského ducha."
(Václav Havel, dramatik a prezident České republiky)

Tento ročník celostátní literární soutěže je inspirovaný Janem z Pomuku, který byl dle legendy prvomučedníkem zpovědního tajemství. V roce 2021 uplynulo 300 let od jeho blahořečení. Pojďme společně zauvažovat nad problematikou tajemství a zamyslet se nad jeho poselstvím. Tajemství totiž provází historii světa od prvopočátků…

Soutěžit se bude ve třech kategoriích:
Kategorie A – próza (1. - 4. ročníky SŠ a odpovídající ročníky víceletých gymnázií)
Kategorie B – poezie (1. - 4. ročníky SŠ a odpovídající ročníky víceletých gymnázií)
Kategorie C – obrazová poezie (1. - 4. ročníky SŠ a odpovídající ročníky víceletých gymnázií)

1. Kategorie A – PRÓZA

Libovolný útvar na jedno z následujících témat, konkrétní nadpis si žák volí sám, minimální rozsah 250 slov, velikost písma 12
- KAŽDÝ ČLOVĚK MÁ SVÉ/SVÁ TAJEMSTVÍ
- TAJEMSTVÍ OPUŠTĚNÉ ZAHRADY ZA ZDÍ
- SANTINIHO TAJEMSTVÍ

2. Kategorie B – POEZIE

Konkrétní nadpis si žák volí sám, minimální rozsah 5 struf, velikost písma 12
- lyrický (lyrickoepický, epický) text na téma TAJEMSTVÍ

3. Kategorie C – OBRAZOVÁ POEZIE

- kaligram na téma TAJEMSTVÍ

Každou přihlášenou školu prosíme o zaslání celkem 3 prací, které vzejdou ze školního kola (1 práce z každé kategorie). Práce ve formátu word či pdf pošlejte na e-mail literarnisoutez@post.cz do 31. 1. 2022. První strana by měla obsahovat následující: název školy, jméno žáka, název soutěžního textu a útvar, kategorii, třídu a rok narození žáka, e-mailový kontakt na žáka, jméno a e-mail vedoucího učitele. Vyhlášení proběhne na jaře 2022. O výsledcích Vás budeme informovat.

Těšíme se na spolupráci a na Vaše literární příspěvky

Celostátní literární soutěž církevních středních škol a víceletých gymnázií

Naše škola organizovala již 6. ročník literární soutěže, tentokrát s tématem Tajemství, do kterého se zapojilo 13 škol napříč celou republikou. Soutěžilo se ve třech kategoriích – A (próza), B (poezie), C (obrazová poezie). Téma Tajemství se setkalo s velkým ohlasem a přišla řada krásných prací.

Ve velké konkurenci se naše žákyně neztratily a úspěšně se umístily ve všech třech kategoriích. V kategorii A (próza) obsadila 2. místo Amélie Balšínková (PL4), v kategorii B (poezie) získala 2. místo Soňa Rušarová (PL2) a kategorii C (obrazová poezie) vyhrála Vendula Vyvialová (PMP4). Gratulujeme!

Ocenění v kategorii A putovala do těchto škol: Biskupské gymnázium J. N. Neumanna, Církevní základní škola a základní umělecká škola České Budějovice; Střední pedagogická škola a Střední zdravotnická škola svaté Anežky České, Odry; Katolické gymnázium Třebíč; Církevní gymnázium Plzeň; Biskupské gymnázium Hradec Králové; Církevní gymnázium Německého řádu, Olomouc.

Ocenění v kategorii B obdržely tyto školy: Katolické gymnázium Třebíč; Střední pedagogická škola a Střední zdravotnická škola svaté Anežky České, Odry; Biskupské gymnázium Hradec Králové a Arcibiskupské gymnázium, Praha-Vinohrady.

V kategorii C ocenění získaly následující školy: Střední pedagogická škola a Střední zdravotnická škola svaté Anežky České, Odry; Biskupské gymnázium Hradec Králové; Církevní gymnázium Plzeň; Cyrilometodějské gymnázium, základní škola a mateřská škola v Prostějově; Církevní střední škola pedagogická a sociální Bojkovice.

Všichni ocenění získali pamětní diplomy, hodnotné literární ceny a také almanach, který škola u příležitosti vyhlášení výsledků soutěže vydala. Almanach obsahoval práce, které se umístily na prvních třech místech a které získaly čestné uznání. Proložený byl výtvarnými pracemi žáků naší školy. Úvodního slova se ujal Mons. Martin David, apoštolský administrátor ostravsko-opavské diecéze.

Mgr. Iva Jurečková Šťastná
organizátorka soutěže

Výtvarná výstava žáků a pedagogů v Městské galerii Odry

Letošní ročník literární soutěže jsme se rozhodli spojit i s výtvarnou tvorbou. Učitelé se svými žáky připravili první výstavu žáků Střední pedagogické školy a Střední zdravotnické školy svaté Anežky České v Odrách přístupnou široké veřejnosti. Vernisáž výstavy proběhla 23. března 2022 v Městské galerii Odry. Byla zde vystavována díla žáků napříč ročníky a obory, což otevřelo prostor prezentaci široké škály výtvarných technik a rozličných přístupů k tématu Tajemství. Některá díla nesla svá tajemství ve svém obsahu, samotný motiv byl pro diváka, ale i pro autora tajemstvím. U jiných děl se stala tajemstvím technika či proces vzniku.

Mgr. Zuzana Nevřivová, DiS.
organizátorka výstavy

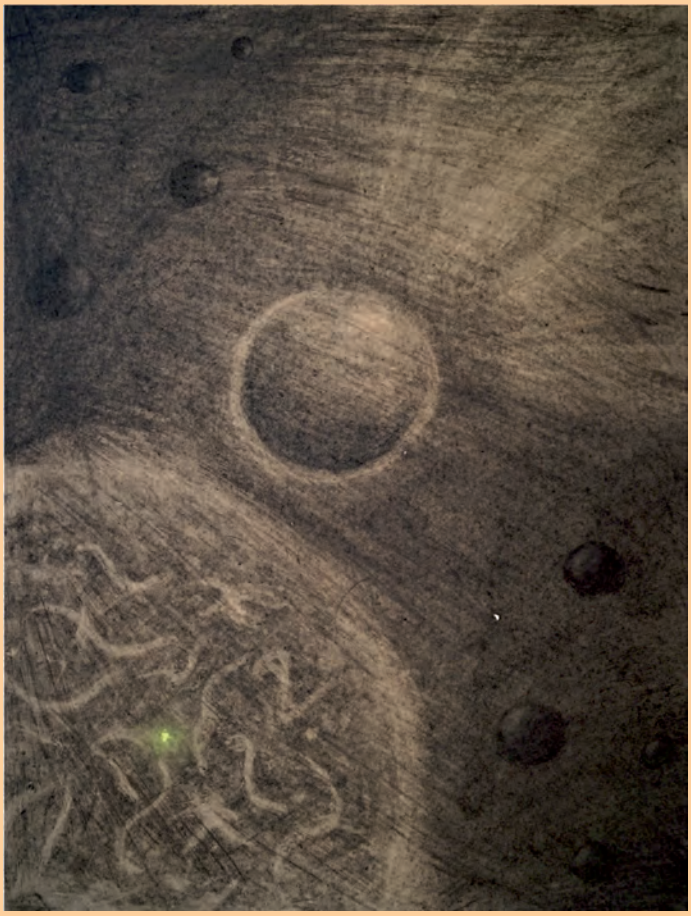

Kristýna Zábojová,Tajemství osudu, PL1

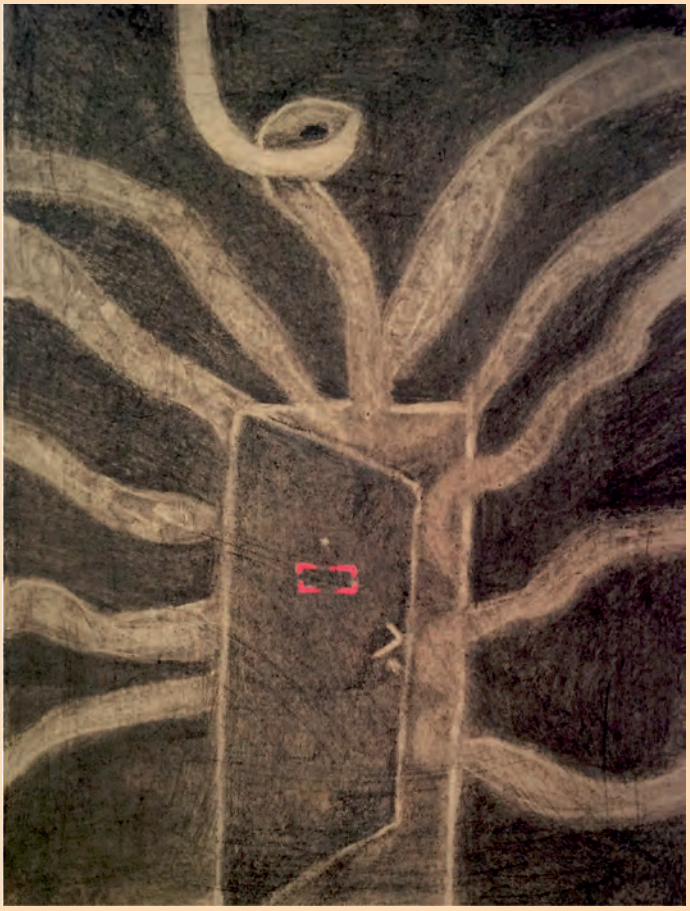

Tina Karli, Budoucnost, PMPA1

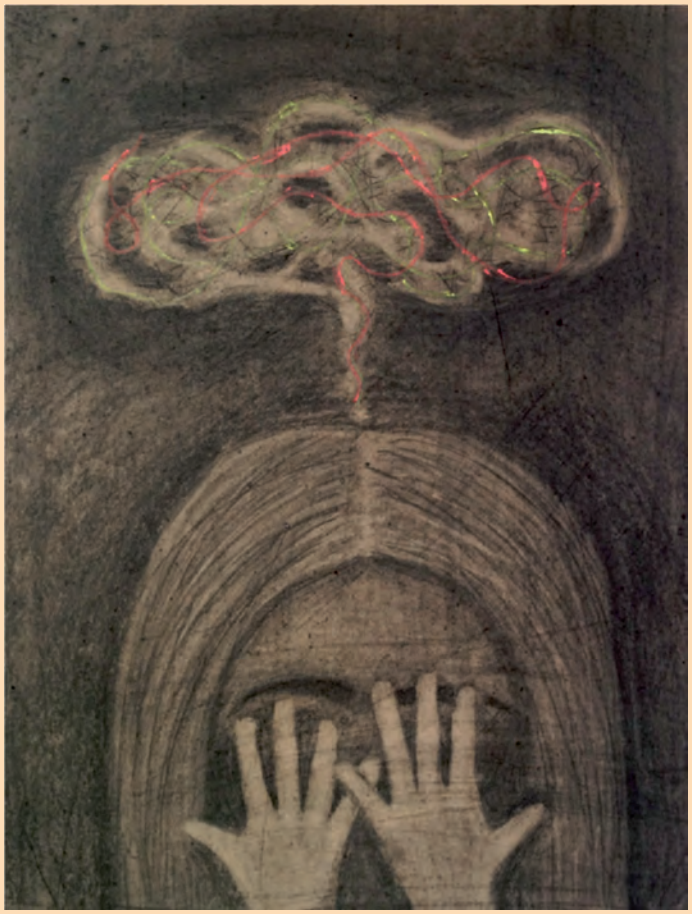

Zita Konvičná, Zmatek, PMPA1

SVČ

Středisko volného času (SVČ) je jednou z organizačních složek Střední pedagogické školy a Střední zdravotnické školy svaté Anežky České, jejímž zřizovatelem je Biskupství ostravsko-opavské.

Provoz SVČ byl zahájen 1. 9. 2010 a jeho posláním je vytvářet prostor pro společenství, zájmovou činnost žáků školy a domova mládeže v jejich volném čase. Činnost střediska probíhá ve dnech školního vyučování, v sobotu a v neděli se konají hlavně příležitostné činnosti – soustředění, duchovní obnovy, představení, koncerty apod.

Cílem SVČ je zajišťovat účastníkům zájmového vzdělávání nabídku volnočasových aktivit, které cíleně rozvíjejí osobnost mladého člověka. Návštěvou jednotlivých zájmových útvarů rozvíjí účastníci své schopnosti a dovednosti v oborech, které je zajímají, osvojí si nové techniky a znalosti a také dovednosti nezbytné k dosahování osobních cílů. Především ale získají motivaci k celistvému a trvalému rozvoji vlastní osobnosti.

Ve školním roce 2021/22 byly otevřeny tyto kroužky:

Mgr. Ludmila Ondrová
vedoucí SVČ

Počet	Kroužek	Jméno vedoucího
1.	Sbor – Datio, Korepetice	B. Nykl, J. Bezděková, A. Jestřebská
2.	Tanec	K. Fardová
3.	Schola	L. Kajzarová
4.	Doučování AJ 1. ročníky	Z. Richterová
5.	Fitness trénink	P. Eliášová
6.	AJ hrou	L. Chodurová
7.	Doučování AJ 4. ročníky	M. Smějová
8.	Doučování AJ 2. ročník	V. Konrádová
9.	AJ certifikát	M. Smějová
10.	NJ certifikát	P. Hostašová
11.	Kytara	B. Nykl
12.	Školní kapela	D. Cindler
13.	Literární dílna	A. Bajgarová
14.	Sportovní gymnastika	K. Pavelková
15.	Sportovní trénink	P. Dubec
16.	Matematika doučování 3. a 4. ročník	R. Gehringer
17.	Matematika doučování 2. ročník	R. Gehringer
18.	Matematika doučování 1. ročník	J. Harabišová
19.	Matematika doučování 4. ročník	J. Harabišová
20.	Sebepoznání a seberozvoj	Z. Dvořáková

Domov mládeže

Domov mládeže působící při naší škole poskytuje 94 žákům ubytování, stravování a také vzdělávací a výchovné aktivity navazující na činnost školy. Žákům je ponechán prostor pro tvůrčí iniciativu, během celého školního roku se pořádají akce, kde se můžou všichni seberealizovat, a tak společně vytvářet příjemné a přátelské prostředí.

Tématem výchovného plánu pro rok 2021/22 bylo „Tajemství darů". Každý měsíc jsme si připomínali, jak v životě nás všech jsou důležité jednotlivé dary. Dar začátku, dar naslouchání, dar společenství, dar obdarování, dar vědění, dar komunikace, dar setkání, dar odpočinku, dar lásky a dar naděje.

V průběhu školního roku se mimo jiné konaly i tyto aktivity:

Říjen: beseda s paní doktorkou Marií Fridrichovou

Prosinec: sv. Mikuláš – obyvatelé domova mládeže dostali malé dárečky od sv. Mikuláše a povzbudivé andělské slovo

Leden: Tříkrálový večer – žehnání pokojů

Únor: tvoření pro Ukrajinu – žáci vyráběli náramky z korálků jako dárky účastníkům Koncertu pro Ukrajinu

Březen: masopust s doprovodem školní kapely

Červen: společné opékání na zahradě školy

Marta Vaňurová
vedoucí domova mládeže

Beseda s MUDr. M. Fridrichovou

Maškarní na DM

Školní kapela, maškarní na DM

Červnové opékání

Žehnání Tří králů na DM

základní údaje

Název: Střední pedagogická škola a Střední zdravotnická škola svaté Anežky České
Sídlo: 1. máje 249/37, Odry, PSČ 742 35
Právní forma: školská právnická osoba
IČO: 16 628 144
IZO: 600 016 838
Charakteristika: Školská právnická osoba Střední pedagogická škola a Střední zdravotnická škola svaté Anežky České vykonává činnost školy, činnost školského výchovného a ubytovacího zařízení a činnost výdejny stravy
Střední odborná škola: IZO 102 113 611
Domov mládeže: IZO 108 022 307
Výdejna stravy: IZO 174 105 631
Středisko volného času: IZO 181 018 691
Zřizovatel: Biskupství ostravsko-opavské
Kostelní náměstí 3172/1, Ostrava, Moravská Ostrava, PSČ 702 00
Statutární orgán: Ing. Pavla Hostašová, ředitelka školy

Studijní obory: 78–42–M/03 Pedagogické lyceum
75–31–M/01 Předškolní a mimoškolní pedagogika (denní forma)
75–31–M/01 Předškolní a mimoškolní pedagogika (dálková forma)
75–41–M/01 Sociální činnost
53–41–M/03 Praktická sestra
53–41–M/04 Masér ve zdravotnictví
53–41–H/01 Ošetřovatel
zdravotnické obory – střední vzdělání s maturitní zkouškou
pedagogické obory – střední vzdělání s maturitní zkouškou
zdravotnický obor – střední vzdělání s výučním listem

Počet žáků k 30. 9. 2021: 429 žáků, z toho 99 žáků dálkové formy studia

Počet zaměstnanců k 30. 9. 2021: 50 pedagogických pracovníků, z toho
43 učitelů
2 externí učitelé zájmového kroužku
5 vychovatelek
10 THP zaměstnanců

AČ

září

Měsíc ve znamení adaptačních pobytů

Všichni naši nováčci v prvních ročnících se zúčastnili **adaptačních pobytů**, ty se konaly ve Staré Vsi nad Ondřejnicí a v Životicích. Druhé a vyšší ročníky strávily čas ve Spálovském mlýně, anebo někde jinde.

třída O1

Adaptační pobyt tříd PS1 a MZ1

Náš adaptační pobyt se uskutečnil mezi 13. až 15. zářím 2021 na krásné faře v Životicích u Nového Jičína. Díky slunečnému počasí hodně společných aktivit proběhlo venku. Myslíme, že jsme se díky této akci dobře poznali. A doufáme, že budeme i ve čtvrtém ročníku takovou skvělou partou jako teď. Máme radost, že naší třídní učitelkou se stala právě Bc. Jana Valná. Děkujeme všem dospělým, kteří nám zajistili jak program, tak i krásný pobyt. Na perfektně vydařený adaptační kurz budeme dlouho vzpomínat.

třída PS1 a MZ1

Adaptační pobyt třídy PMP1

Dne 26. září 2021 se naše třída PMP1 vydala na adaptační kurz v čele s třídní učitelkou Mgr. Eliškou Slovíkovou a školním kaplanem, otcem Michalem Krenželokem. Konal se na faře ve Staré Vsi nad Ondřejnicí. Ubytování bylo zajištěno ve starém předělaném vlakovém vagónu, který, byť měl možná tu a tam nějaký menší nedostatek, byl ale super. Bohatý program budil zdání, že se „jenom" bavíme, ale už první den bylo jasné, že každá činnost vede ke spolupráci a k nutnosti se dohodnout. V průběhu dne jsme absolvovaly zajímavé přednášky, které pomohly naší třídě zamyslet se nad tím, kdo jsme, kam směřujeme, že nejsme na světě sami... V dalším dni nás čekalo sbírání švestek („práce sdružuje"), večer opékání a zpěv u ohně. Třetí den byl zároveň i poslední – uklidit, sbalit se a vyrazit k vlaku. Adapťák skončil. Kurz jsme si užily a určitě jsme vykročily správným směrem, abychom naplnily naše krédo: „Jeden za všechny, všichni za jednoho".

Lucie Bémová, žákyně PMP1

třída PMP1

třída PL1 a PMPA1

Den církevního školství

Při příležitosti tohoto svatého dne se žáci prvních ročníků všech našich oborů zúčastnili 16. září 2021 poutě k místu Maria Stein ve Skále, kde prožili svou první poutní mši v přírodě, kterou odsloužil oderský farář Petr Kuník.

Téměř 150 žáků druhého a třetího ročníku naší školy navštívilo ve čtvrtek 16. září 2021 Cyrilometodějskou teologickou fakultu Univerzity Palackého v Olomouci. Středoškoláci si prohlédli prostory fakulty a se zájmem si vyslechli přednášky proděkana Jiřího Pospíšila a doc. Petry Potměšilové zaměřené především na téma speciální pedagogiky a speciální práce. Ve stejný den jsme se zúčastnili také společné mše svaté. Podle školního kaplana o. Michala Krenželoka měl být tento den pro žáky oslavou, dobře prožitým dnem, obohacením.

redakční tým

Podzimní sportovní kurz

Mezi 20. až 24. zářím 2021 proběhl již tradiční sportovní kurz pro třetí ročníky maturitních oborů. Šlo o to zvládnout sportovně cyklisticko–vodácko–horolezecký kurz. Počasí nám nádherně vyšlo, ubytování bylo báječné a pedagogický sbor měl vždy dobrou náladu a s ochotou pomohl každému v jakékoliv tísni. Moc jsme si celý kurz užili a jen s těžkým srdcem jsme se vraceli do Oder. Chtěli bychom všem poděkovat za zprostředkování tohoto jedinečného zážitku. S pozdravem PMP3, PMPA3, PL3 a pár jedinců z PL4 a PMPA4.

žáci zúčastněných tříd

DOfE – Mezinárodní cena vévody z Edinburghu

Naše škola již několik let propaguje a podporuje program DofE Mezinárodní cenu vévody z Edinburghu. Do tohoto projektu je zapojeno 130 zemí světa a více než 5 000 žáků a studentů mezi 14 a 24 lety. Několik reprezentantů tohoto projektu se našlo i u nás ve škole. Projekt zahrnuje 4 oblasti – výukovou, tvořivou, dobrovolnickou a sportovní.

Jedna skupinka žáků se chystala v září obhájit bronzové medaile. Naši bronzoví finalisté se na svou cvičnou expedici na rozhlednu Veselí s noclehem ve stanech v „divočině" vydali 21. září 2021.

„Svou cestu jsme započaly u školy sv. Anežky a po třech hodinách vyčerpávajícího stoupání došly k rozhledně Veselí. Příjemným překvapením pro nás bylo, že když jsme se vyškrábaly na rozhlednu, v dáli jsme zahlédly kráčejícího školního kaplana, otce M. Krenželoka. Po sestavení stanů jsme rozdělali oheň, na kterém jsme si opekly špekáčky. Po večeři se s námi paní učitelka K. Pavelková (která na nás dohlížela) rozloučila a my jsme zůstaly samy. Noc jsme ve zdraví zvládly i cestu zpět. Celou expedici jsme si užily a vřele doporučujeme přidat se k nám.

Dofačky

Hlasová výuka s lektorkou PaedDr. Alenou Tichou, Ph.D.

Dne 22. září 2021 se i díky projektu MŠMT šablony odehrál na naší škole workshop, kdy se žáci muzikanti zúčastnili netradiční hlasové výuky s paní Alenou Tichou. Občas to v učebně vypadalo jak v tělocvičně – jeden by neřekl, jak se musí zacvičit, aby se uvolnili hlasivky, občas jako na divadle – obličejové grimasy jsou základní pro rozhýbání mluvidel, občas se z učebny ozývaly prapodivné zvuky, výkřiky – i to je dobré k tomu, aby nakonec zazněly krásné kultivované tóny... Takže dnes už žáci vědí, jak je důležité „nosit" správně své tělo, být v pohodě, uvědomovat si, že všechno, co dělám, dělám JÁ.

Slovy paní lektorky Aleny Tiché: „Dostalo se mi vřelého přijetí. Mile mě překvapilo, s jakou vstřícností a otevřeností pedagogové i studenti nové a mnohdy netradiční náměty přijímali. Bez ostychu se mnou spolupracovali a zapojovali se do společného hledání dobrého pocitu a správných návyků při tvoření hlasu. Věřím, že pod vedením zdejších pedagogů z žáků vyrostou kvalitní učitelé, kteří budou hrdí na svou profesi a budou ji vykonávat kreativně a s chutí."

Mgr. Eliška Slovíková
učitelka hudební výchovy

Ročníkové projekty

Dne 24. září 2021 proběhla prezentace ročníkových projektů dvou skupin třídy PL3. Tyto projekty mají na naší škole dlouhou tradici. Žáci v nich prokazují své dovednosti při zpracování tématu, které si vyberou ve spolupráci s vedoucím učitelem.

První skupina třídy PL3 pod vedením třídní učitelky Mgr. et Mgr. R. Gehringer se zaměřila na „Dekalog". Žákyně B. Bálková, M. Červeňáková, N. Hrbáčová, A. Sochová, K. Sovová a A. Urbanová praktickou část projektu uskutečnily již v červnu 2021 mezi občany města a žáky Základní školy v Hranicích. Druhá ročníková práce byla zpracována na téma „Výuka anglického jazyka u dětí mladšího školního věku" pod vedením Mgr. L. Chodurové, učitelky anglického jazyka. V této skupině byli studenti: T. Rýc, T. Glabasniová, E. Bonková, H. Gacíková, N. Dobešová a K. Mecová. Skupina natočila s pomocí maňásků anglickou video pohádku „O Popelce", kterou zhlédly děti ze ZŠ Komenského v Odrách. Obě skupiny představily své ročníkové práce žákům a vyučujícím naší školy a bylo vidět, že je téma velmi zaujalo. Výkon prezentujících byl o to větší, že většina spolupráce probíhala on–line vzhledem k omezením zapříčiněným epidemií Covidu–19.

redakční tým

Fárková Radka, Tajemství detailu, akryl, malba na plátně, PMP4

AČ

říjen

Výuka anglického jazyka s rodilým mluvčím

Ve školním roce 2021/2022 pokračovala výuka anglického jazyka s rodilým mluvčím. Od října 2021 tak měli žáci v několika vyšších třídách možnost konverzovat s Lukem Tuckwellem. Pochází z Austrálie, nyní však bydlí v České republice. Luke už stačil prozradit, kolik smrtelně jedovatých zvířat na „klokaním" kontinentu žije a také pověděl, jaké to je vyrůstat na farmě uprostřed divočiny a učit se na dálku jen s pomocí vysílačky. Vysvětlil, jakému sportu se věnuje, že jde o BASE jumping. Je to extrémní druh zábavy, kdy se skáče z pevných objektů (BASE je akronym pro slova Building – budova, Antenna – anténa, Span – most a Earth – země, skála) s pomocí lehkého padáku. Je to vlastně kombinace horolezectví a parašutismu. Luke Tuckwell natolik zocelený tímto sportem si již pak lehce poradil s našimi žáky, pro něž byla a pro některé stále je angličtina extrémně náročná.

Mgr. Lenka Chodurová
učitelka anglického jazyka

Adaptační kurz PL3 a PMPA3

Ve dnech 14. a 15. října 2021 se naše třída PL3 a PMPA3 vydala na adaptační kurz do Spálovského mlýna, doprovázeli nás paní učitelka Mgr. et Mgr. R. Gehringer a pan učitel Mgr. P. Dubec. Cílem bylo prohloubení našich vztahů po pandemické situaci.

Na cestu jsme se vydali společně z vlakového nádraží v Odrách. Cesta vlakem byla příjemná a zbylé kilometry pěšky nám uběhly jako voda. Ubytovali jsme se v útulných vyhřátých pokojíčcích a byli rádi, že jsme všichni spolu. Během kurzu jsme si společně zahráli různé hry jako např. deskovky, double, piškvorky, pexeso, hlavolamy. Noc proběhla pohodově a některým našim spolužákům se ráno nechtělo ani vstávat. Nakonec byl náš pobyt zakončen buď slanou, nebo sladkou tečkou. Palačinky zachutnaly nejednomu mlsnému jazýčku a z tradiční české kuchyně zabodovalo knedlo vepřo zelo. A pak už byl před námi návrat domů.

Za celou třídu si dovolím říci, že se nám kurz velmi líbil a užili jsme si spoustu zábavy.

Barbora Bálková,
žákyně PL3

Projekt IROP a školení první pomoci

Ve dnech 11. a 18. října 2021 proběhla školení první pomoci pro žáky ZŠ Pohořská z Oder v naší škole. Součástí školení byla také praktická výuka, která se věnovala obvazovým technikám jako např. při krvácení, zlomeninách a jiných úrazech. Žáci si rovněž mohli prakticky vyzkoušet poskytnutí první pomoci na našich figurínách. Žáci 9. třídy byli velmi aktivní, měli obrovské teoretické znalosti a praktického nácviku se nezalekli. Jako poděkování všichni obdrželi diplom „První pomoci". Celé školení bylo zaštítěno projektem IROP.

Mgr. Jana Valná
učitelka odborných zdravotnických předmětů

Stříbrná expedice DofE v okolí Štramberka

Od 24. do 26. října 2021, v době podzimního ředitelského volna, jsme nezahálely a zúčastnily se třídenní stříbrné expedice DofE – první stříbrné expedice u nás ve škole. První den jsme tuto expedici započaly v Novém Jičíně, šly jsme po křížové cestě směrem k našemu cíli – faře ve Štramberku, kde jsme měly předem domluvené přespání. Hned první večer jsme si rozdělaly oheň a opekly špekáčky. Druhý den jsme se vydaly na Javorník. Naše cesta vedla přes Lichnov, Bordovice až na samotný vrchol Javorník. Cestu zpátky jsme musely kvůli špatným podmínkám změnit, ale zpátky na faru jsme se nakonec ještě za světla dostaly. Poslední den jsme prozkoumaly historii města Štramberk. Byly jsme na Bílé hoře, Trúbě, Kamenárce a taky v jeskyni Šipce. Celkově jsme si expedici moc užily, máme nespočet zážitků a krásných 50 kilometrů v nohách.

Dofačky

Literární toulky Vysočinou

Jak vypadají takové literární toulky, poznali letošní „prváci" třídy PMP1. Tři dny v zajetí památek a přírody Vysočiny, tři dny objevování nového, tři dny společného snažení... Vše proběhlo od 13. do 15. října 2021.

Takže dnes už žáci vědí, kde psal J. Hašek proslulého Švejka, že i z lidských kostí lze vystavět výzdobu kaple (Sedlec), že páter Toufar bude možná jeden další z českých svatých, kdo že to na hradě Lipnice straší, kde najdou 3 metry vysoké ucho (Památník národního odposlechu na Lipnici), odkud odváželi K. H. Borovského do Brixenu...

Tyto a další užitečné informace se ale propojily s úžasnými emociálními zážitky, kdy jsme mohli žasnout nad krásou, dokonalostí a elegancí historických staveb, kdy jsme byli fascinováni symbolikou a tajemstvím tvorby Santiniho... I společné (zpěvavé) večery v hospodě U České koruny na Lipnici sehrály svoji roli v tomto našem putování.
Vše dohromady – nezapomenutelné.

Mgr. Eliška Slovíková
třídní učitelka PMP1

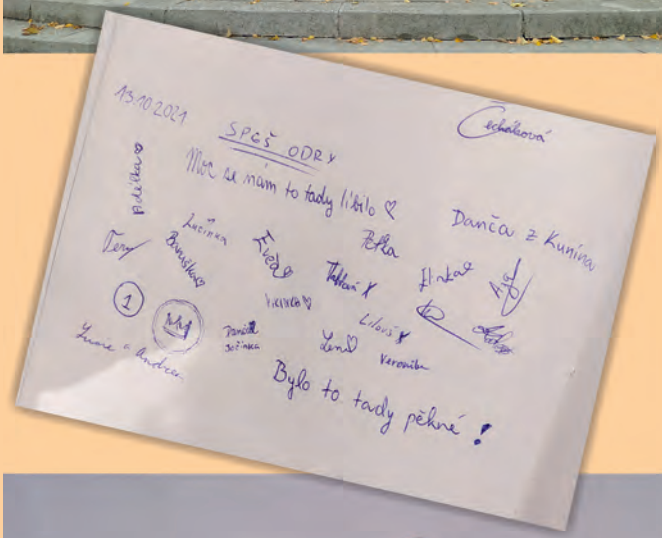

Pavlicová Natálie, Pestrobarevná žirafa, šitá koláž, PMPA2

Ocenění paní ředitelky Cenou starosty města Odry

Předvečer státního svátku 28. října 2021 patřil v Odrách udílení ocenění. Po několikaleté odmlce se vedení města Oder rozhodlo poděkovat lidem, kteří svou prací nebo aktivitami ve volném čase ovlivnili a stále ovlivňují veřejné dění v našem městě. Ať se již jedná o oblast sociální, školství, kultury, zdravotnictví či sportu. Celkem 11 kandidátů bylo oceněno Cenou starosty města Odry. Součástí ocenění byla skleněná plaketa, pamětní list a další drobné dárky. Mezi oceněnými byla i naše paní ředitelka Ing. Pavla Hostašová, která je ve funkci ředitelky školy od 29. července 2003, za přínos v pedagogické oblasti. Pod jejím vedením prošla škola rozsáhlou rekonstrukcí, byla postavena nová budova domova mládeže a prostavěno bylo téměř 170 milionů korun. Byla založena první církevní střední pedagogická škola v České republice (1. července 2005), došlo k rozšíření vyučovaných oborů školy, ať už v pedagogické nebo zdravotnické škole, a také došlo k výraznému zvýšení počtu žáků. Vznikl sbor Datio, od roku 2005 jsou pravidelně realizovány mezinárodní projekty Comenius a Erasmus. Pro možnost rozšíření volnočasové nabídky pro žáky školy bylo založeno jedno z prvních středisek volného času při církevních školách (15. prosince 2009).

redakční tým

Heryánová Markéta, Rostlinopis, akvarel, PL1

listopad

Dušičky

Od 2. listopadu 2021 a v dalších dnech se hřbitovy odívaly do tajemné krásy, rozkvétaly, světlem svící prorážely tmu. Vzpomínali jsme a modlili se za na naše zemřelé. V kapli se objevila nádoba, do které jsme mohli v těchto dušičkových dnech kdokoliv, věřící i nevěřící, vložit lísteček se jménem Vašich zemřelých, za tyto všechny jsme se pak modlili a byla za ně ve školní kapli sloužena mše svatá. Modlili jsme se také za všechny zemřelé dobrodince naší školy, zemřelé zaměstnance, pedagogy a studenty. U hlavního vchodu, stejně jako v kapli, mohli žáci i další lidé najít kartičky se zamyšlením k těmto dnům a také modlitbu za zemřelé. Tuto kartičku si kdokoli mohl vzít a použít při návštěvě hřbitova.

P. Michal Krenželok
školní kaplan

Státní maturitní zkoušky a mezinárodní zkoušky z cizích jazyků nanečisto

V prvním listopadovém týdnu proběhly pro všechny naše maturanty maturitní zkoušky nanečisto. Studenti si zkusili napsat didaktické testy z ČJ, AJ, NJ a matematiky. Zkoušky probíhaly v přísném režimu, v reálném čase a přinesly ověření nejen znalostí, ale i zkoušku psychické zátěže. V pátek 5. listopadu 2021 se konaly ve spolupráci s Jazykovou školou Hello mezinárodní zkoušky z AJ (Cambridge FCE) a NJ (Zertifikat Deutsch).

redakční tým

Projekt populární hudba

Dne 4. listopadu 2021 se uskutečnila pro naše studenty a domov mládeže přednáška pana Františka Šika, který je velkým fanouškem populární hudby 50. – 80. let 20. století. Hudební ukázky nejslavnějších hitů rock and rollu až po metal byly prokládány zajímavými historkami o interpretech těchto hudebních stylů. Přednášející měl také pro studenty přichystané různé hádanky a ke konci hodiny se někteří nechali strhnout rytmickou hudbou a zatancovali si. Celý projekt populární hudby byl perfektně, do nejmenších detailů připraven (pan Šik si přivezl i vlastní aparaturu). V roli pohotové asistentky se představila naše paní učitelka Danuše Šiková, která byla u vzniku projektu svého manžela a doma i v roli prvního posluchače a kritika. Studenti hodnotili přednášku velmi kladně a většina z nich si při odchodu z učebny pobrukovala některý ze „starých“, ale stále dobrých hitů.

redakční tým

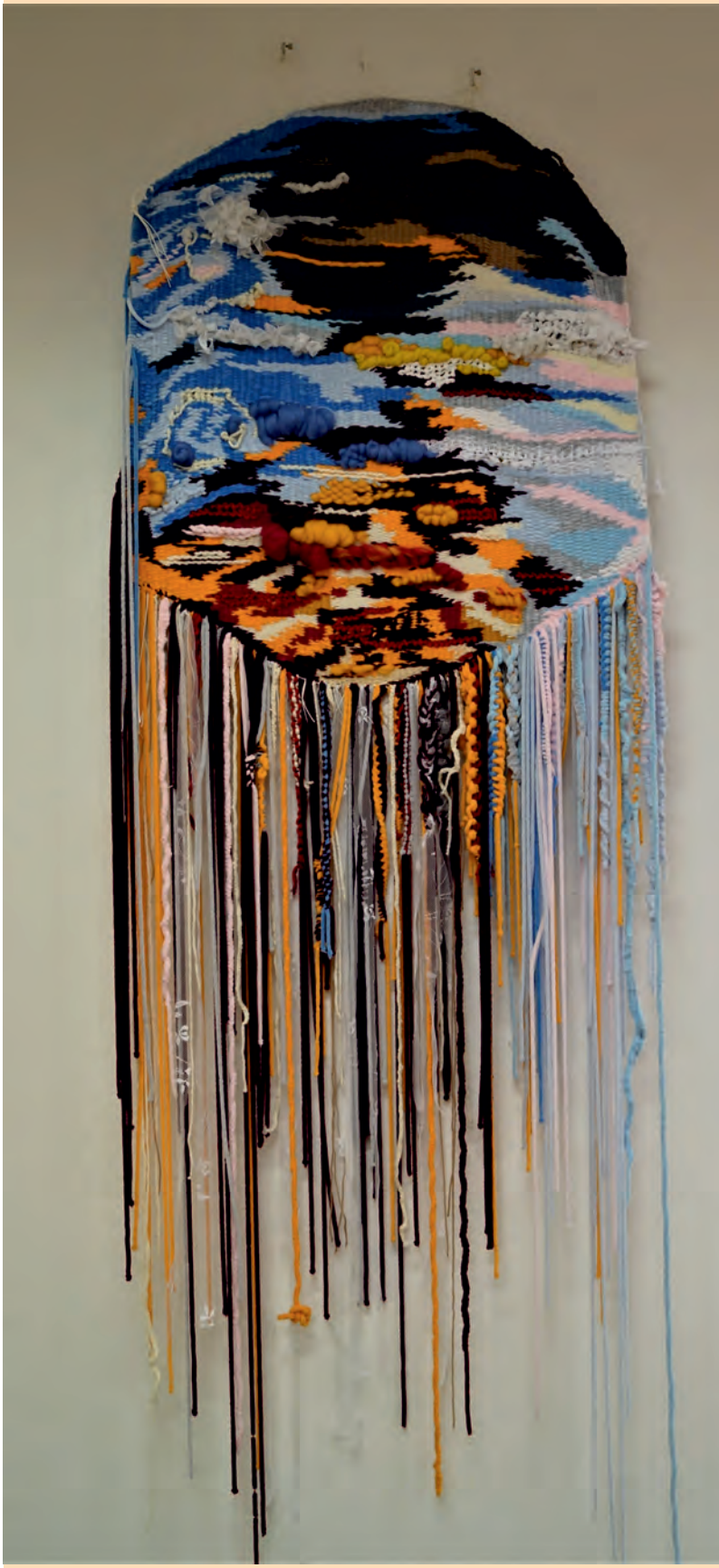

Vyvialová Vendula
Setkávání živlů, tkaná tapisérie, PMP4

Pedagogická poema

Mezi 8. až 11. listopadem se konal již 53. ročník Pedagogické poemy v nádherném studentském městě – Brně. A my jsme po víkendu plného zvratů, zkratů, pozitivních spolužáků, stresů a presů vyrazily vstříc dvěma hodinám cesty, u kterých jsme se jako skupinka neskutečně sblížily. Na nádraží jsme dostaly VIP visačky a vydaly se směr Cyrilometodějské gymnázium a Střední odborná škola pedagogická, která se stala naším domovem pro následující 3 dny. Klárka Ermisová se po hlavě vrhla do semináře improvizovaného vyprávění pod vedením lektorů Hanky a Kuby. Karolína Filipová zase do čtení, které vedl Jirka s Hankou. A já – Martina – do semináře přednesu, kde si nás vzali pod křídla Tomáš s Janou. A paní učitelka Jitka Šenková se se zapálením vrhla do semináře fyzického básnictví Petra Váni.

Druhý den jsme se poprvé rozdělily v aktivitách – Kája s Klárkou měly semináře ve škole a přede mnou bylo vystoupení přednesu v krásném planetáriu na Kraví hoře. Všechny účastnice tohoto přednesu jsme se posléze shodly, že to byly nádherné prostory, ale na vystupování nevhodné – kvůli promítací kopuli jsme se vůbec neslyšely – představte si to, mluvíte a neslyšíte, že mluvíte. Odpoledne nás všechny čekaly opět semináře. Večer nám program doslova vyrazil dech divadelním představením Prezidentky od Wernera Schaba. Zakončení tohoto dne však předčilo vše. Skončily jsme v čajovně s kytarou, které se chopil Matyáš – mladý učitel z Liberce, kterého jsme všichni měli za studenta. Všichni zúčastnění si večer neskutečně užili a zpívali jsme si Bláznovu ukolébavku a Slavíky z Madridu ještě při cestě na internát, kde jsme spali.

Středa a poslední den poemy. Tentokrát Kája s Klárkou zavítaly do planetária a ukazovaly světu, co v nich potichu dřímá. Já „seminářovala" ve škole. A odpoledne před námi stál poslední blok seminářů. Nevím jak ostatní, ale skupina přednesu to obrečela. Následovalo slavnostní zakončení celé poemy. Poté jsme se hromadně přemístili do města, abychom oslavili konec poemy a opětovně navštívili tu skvělou pohodovou čajovnu. Jelikož ale byla Středa – čili klasický studentský den – bylo přelidněno. Slovo dalo slovo, a protože jsme byli všichni z konce poemy smutní, skončili jsme asi ve 30 lidech u nás na pokoji opět s Matyášem a jeho kytarou. Nastal čtvrtek a nás čekala cesta zpátky do reality. Myslím, že můžu mluvit za nás všechny, že jsme si poemu neskutečně užily a byl to opravdu životní zážitek. Klobouk dolů před brněnskou školou, která naprosto dokonale poemu připravila, naplánovala a umožnila nám zažít tento doslova vesmírný zážitek. Milujeme, malujeme a děkujeme.

Martina Palochová
žákyně PMP3

Červená středa

Dne 24. listopadu 2021 proběhl mezinárodní den Red Wednesday čili Červená středa. Jde o připomínku lidí, jež byli a jsou pronásledováni pro víru. Iniciativa je vyjádřením solidarity s utlačovanými a trpícími pro své náboženské přesvědčení, výzvou k vzájemné toleranci a ke svobodě tam, kde není možná. Není to tak dávno, kdy i lidem v naší zemi byla svoboda vyznání upírána a mnozí byli za ni pronásledováni až k prolití krve. A i naše škola se připojila k této světové akci. V tento den bylo mnoho našich památných budov po celé ČR oděno do červeného světla symbolizujícího krev pronásledovaných. Nabízelo se mnoho možností, jak se k této iniciativě připojit a vyjádřit tak svou solidaritu. My jsme nenasvěcovali naši školu z vnějšku, ale zevnitř! Jak?! Oblékli jsme se do červené! Naši studenti, pedagogové a zaměstnanci se stali na jeden den nositeli červeného světla symbolizujícího naději v temnotách. Žáci vytvořili tento den rovněž plakáty přinášející základní informace o světovém stavu tohoto problému. A jelikož je v naší školní kapli každou středu ráno sloužena mše svatá, věnovali jsme těmto strádajícím naši společnou modlitbu a vzpomínku. Vyjádření solidarity je velkou morální vzpruhou pro ty, kteří trpí útlakem, stejně jako imperativem pro nás, že nic není samozřejmostí. Měli bychom být vděčni za naši svobodu.

P. Michal Krenželok
školní kaplan

Projekt Funkce

Dne 25. listopadu 2021 se uskutečnila schůzka části třídy PL2 s Mgr. Zdenkou Tylichovou. Vrátili jsme se do lavic základní školy a vyslechli si, jak se vyučují funkce v sedmé a deváté třídě. Sešity se zaplnily poznámkami, které budou v následujícím ročníkovém projektu na toto téma velmi nápomocné. Paní učitelka Tylichová byla za svůj poutavý výklad učiva a obrovskou pomoc nám, budoucím pedagogům, odměněna krásnou květinou a teplým čajem. Závěr povedeného odpoledne jsme ukončili skupinovou fotografií. Chtěli bychom poděkovat paní učitelce Mgr. et Mgr. Renatě Gehringer za organizaci setkání a paní učitelce Mgr. Zdence Tylichové za čas, který jsme společně strávili ve víru funkcí.

Soňa Rušarová, žákyně PL2

Projektový den s tancem

Dne 30. listopadu 2021 MgA. Eva Friendlová představila žákům pohybovou improvizaci na různé hudební žánry, osobitý taneční projev, relaxační cvičení zaměřená na prožívání vlastního tělesného prostoru v rámci tanečního projektového dne.

Mgr. Jitka Šenková
učitelka tělesné výchovy

prosinec

Dobročinný bar pro Amnesty International
Žákyně třetího ročníku uspořádaly na Mikuláše v krčku školy dobročinný bar pro organizaci Amnesty International. K zakoupení zde byly perníky, záviny, pizzy a další dobroty. Výtěžek ze sbírky podpořil akci Maraton psaní dopisů.

Žákyně 3. ročníku

Projektový den Sebeobrana a bojové umění MUSADO
Koncem listopadu se v hodinách TV uskutečnil projekt o sebeobraně s ukázkami bojového umění. Rotný Jakub Palička, četař Michal Samko a desátník Martin Dědič z vojenského útvaru v Hranicích si pro naše žáky připravili praktické ukázky různých způsobů sebeobrany. Každý žák si pak mohl vyzkoušet údery a chvaty na samotných figurantech. Projekt se setkal s velkým ohlasem a několik žáků se dokonce rozhodlo pro další vzdělávání v této oblasti. Řada žáků se do zkoušení úderů pustila s takovou vervou, že jsme měli obavy o zdraví figurantů. Všem zúčastněným přejeme, aby naučené chvaty a údery nemuseli nikdy použít!

Mgr. Alena Jestřebská, organizátorka akce
Mgr. Katka Pavelková, organizátorka akce

Vánoční hvězda
Charitativní akce Vánoční hvězda, které se naše škola zúčastnila již sedmým rokem, je důkazem, že v Odrách tato květina trvale zakořenila. Účelem sbírky je shromáždění finančních prostředků na humanizaci léčby hematologicky a onkologicky nemocných dětí na Dětské klinice Fakultní nemocnice Olomouc. Chtěla bych poděkovat Gabriele Holubové za pomoc při výdeji, třídě PMP3 za zakoupení největšího počtu hvězd a také svým kolegům a zaměstnancům, kteří se do této akce zapojili. Poděkování patří i firmám Semperflex, Ypsilon, OÚ Vražné, MÚ Odry a ZŠ Pohořská. Na účet nadace Šance Olomouc jsem odeslala celkem 39560 Kč za 255 velkých a 150 malých květin!

Mgr. Alena Jestřebská
organizátorka akce

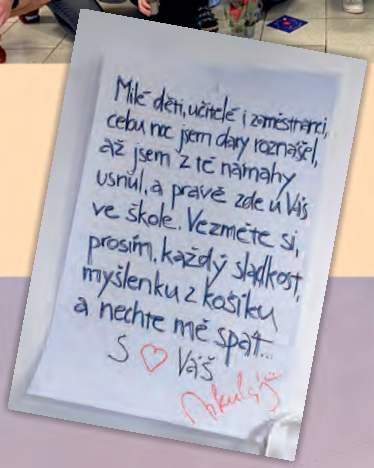
Milé děti, učitelé i zaměstnanci,
celou noc jsem dary roznášel,
až jsem z té námahy
usnul, a právě zde u Vás
ve škole. Vezměte si,
prosím, každý sladkost,
myšlenku z košíku
a nechte mě spát...
S ♡ Váš
Mikuláš

Vránová Eliška, Ptačí král, šitá koláž, PMPA2

Darování Nových zákonů

V předvánočním čase do naší školy zavítali členové křesťanského společenství Gedeon, kteří našim studentům i zaměstnancům darovali výtisky Nového zákona. Mnohým to udělalo takovou radost, že si Písmo vzali také pro své blízké, aby i je mohli stejně tak mile obdarovat. Mnohokrát děkujeme společenství Gedeon za krásné dary a jejich štědrost. Boží slovo, které zachycuje vánoční příběh narození Ježíše, se tak příznačně stalo jedním z prvních vánočních darů. Snad nás biblické příběhy o událostech Vánoc uvedou do pravé radosti nastávajících dní.

P. Michal Krenželok
školní kaplan

Ocenění Zlatou medailí Jana Jánského

Český červený kříž udělil Zlatou medaili prof. MUDr. Jana Jánského naší paní učitelce hudebních předmětů Mgr. Aleně Jestřebské za 40 čestných darů krve. My jí společně děkujeme za její hluboce lidský postoj, kterým nezištně přispívá k záchraně zdraví a životů svých spoluobčanů.

redakční tým

Klára Ermisová, akvarel, PMPA4

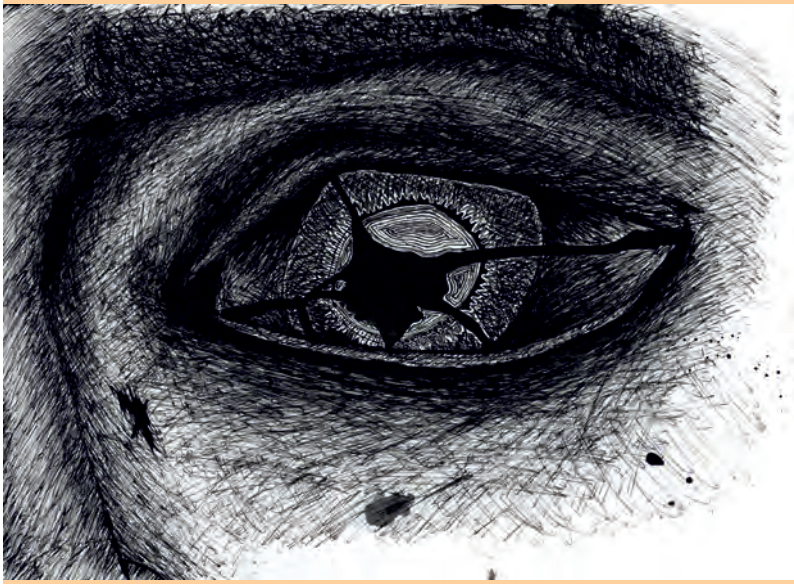

Bořuta Maxim, Sigurd Hadi v oku, perokresba, PMPA1

Umělecké workshopy
Nabídka uměleckých dílen pro naše žáky byla v prosinci a v lednu nabitá aktivitami. Žáci se mohli aktivně zapojit do čtyř různých workshopů.

První workshop byl zaměřen na ukázku tradičních textilních technik (2. prosince 2021). V dvojhodinovce se lektorka zaměřila na ukázky tradičního zpracování ovčí vlny – čištění vlny, cupání, vyčesávání na speciálních kartáčích až po ukázky vytvoření vlastní příze na tradičním dřevěném kolovrátku. Dále si žáci z již obarvené ovčí vlny zkusili vytvořit technikou filcování náramek, gumičku do vlasů či náhrdelník.

Druhý workshop byl zaměřený na techniky tkaní (9. prosince 2021). Lektorka dovezla několik tkalcovských stavů na ukázku – stavy s pevným lisem, čtyřlisté tkalcovské stavy a stužkový tkalcovský stav. Žáci si vyzkoušeli vytvořit jednoduchou plátnovou vazbu, ale i vazbu daleko složitější, jako je například vazba keprová. Na nejsložitějším čtyřlistém stavu si vyzkoušeli tkát dutou neboli dvojitou tkaninu. Na jednom ze stavů tkali koberec z pruhů látek a na stužkovém stavu si vyzkoušeli tkát ozdobnou stuhu.

Lektorka také žákům vysvětlila, jakými způsoby by šly využít jednoduché techniky tkaní s dětmi. Studenti nahlédli do tajů starého řemesla, které má obrovskou tradici.

Mgr. Jana Segeťová
učitelka výtvarné výchovy

Třetí workshop: Výtvarná dramatika (8. prosince 2021). Dá se propojit výtvarná výchova s tou dramatickou? Myslím, že jednou z odpovědí nám byl projektový den, který se uskutečnil v Ostravě pro třídu PL3. Projekt proběhl s odborníkem z praxe – výtvarníkem a lektorem dílen zaměřených na dramatickou výchovu a výtvarné aktivity Jindřichem Andrýskem. Výchozím tématem celého projektu byl bod, který se propojoval jak v aktivitách dramatických, tak také výtvarných. Propojovaly se výrazné pohybové aktivity s výtvarnou akcí a performancí. Žáci se seznámili s prožitkovými metodami dramatické výchovy, ve kterých si nejprve uvědomovali své vlastní tělo, prostor a body v něm. Následně vše prožité žáci zpracovávali do výtvarných aktivit. Výtvarná akce byla úzce propojena s pohybovou, dramatickou a tvořily se jednoduché, ale prostorově velmi zajímavé objekty, obrazy. Pracovalo se s temperovými barvami, foukacími fixy, otisky, razidly. Následně probíhala část pozorování a postupně se přešlo k práci s obrazem G. Seurata a směru pointilismu. Všechny využité dovednosti a znalosti mohou žáci následně uplatnit ve své budoucí praxi. Všichni přítomní celou akci velmi chválili.

Mgr. et BcA. Pavla Masaříková
učitelka dramatické výchovy

Čtvrtý workshop byl věnován knižní vazbě (16. ledna 2022). Hlava, pata, hřbet, hřbetník, lepenka, ořízka, předsádka, záložka aj... Tato slova jsme často slyšeli na workshopu knižní vazby, který se u nás na škole pro žáky realizoval. Workshopem nás provázela lektorka MgA. Petra Kozubíková, která se knižní tvorbě a práci s papírem už od svých studií věnuje. Provedla nás krátkým exkurzem historií knižní vazby včetně ukázek.

Mgr. Zuzana Nevřivová, DiS.
učitelka výtvarné výchovy

Sbírka Nocleženka
V předvánočním období (ve dnech 21. až 22. prosince 2021) probíhala dobročinná sbírka, na kterou mohli všichni přispět jakoukoliv částkou. Vybíralo se na pomoc lidem bez domova v rámci projektu Nocleženky. Jednou Nocleženkou se zajistí pro člověka bez domova přespání v Armádě spásy s jídlem a pitím, možnost vykonat osobní hygienu, zdravotní prohlídka a schůzka se sociálním pracovníkem. Díky Vašim příspěvkům se nám podařilo vybrat přes 4000 Kč a naše škola zajistila přes 40 nocleženek. Děkujeme všem, kteří přispěli.

Třída PL2

Předání odměn za Logickou olympiádu
U školního vánočního stromečku byly předány odměny třem nejlepší žákyním v Logické olympiádě 2021.

Celkem se v kategorii C (žáci středních škol) do soutěže zapojilo 14936 řešitelů, v Moravskoslezském kraji 1586, v naší škole 35minutový test vyplnilo 45 žáků, z nichž 23 bylo mezi 75% nejlepších řešitelů základního kola. Jsou to Adéla Bajorková PS3, Martina Bocková PL1, Kristýna Kampasová PMPA1, Klára Pavlačková PMPA3, Matěj Šplíchal PS1. Blahopřejeme.

Mgr. Jana Harabišová, organizátorka akce
Mgr. Tomáš Král, organizátor akce

Betlémská rodina
Betlémská rodina se zabydlela u vstupu do naší školy. Je pravda, že je poněkud nezvyklá, trochu zdřevnatělá, přesto vroucí. S laskavostí tajemné scény vítala všechny příchozí do naší školy a uváděla nás do tajemství Vánoc. Betlém vytvořili naši žáci. Na dřevěné klády umístili sádrové otisky svých tváří a celé figury následně oděli. Žáci dali dávným hrdinům Vánoc a jejich příběhu své tváře. Přejeme Vám, ať se i do Vás, do Vašich životů a tváří otiskne poselství Vánoc o pokoji a radosti. Krásné Vánoce a Boží požehnání v novém roce Vám všem!

P. Michal Krenželok
školní kaplan

Hanáková Lenka, O životě, komb. technika, PMPD1

ΔČ

leden

Tříkrálová sbírka online

V den Tří králů navštívili náš domov mládeže a školu tři králové. Obešli všechny pokoje, třídy, kabinety a každému zazpívali koledu pro radost a dobrou náladu. Přinesli sladké dary a především Boží požehnání. Jako vzpomínku na tento milý den nám na dveře napsali požehnání K+M+B 2022 s přáním všeho dobrého v započatém roce.

P. Michal Krenželok
školní kaplan

Štěstí, zdraví, dlouhá léta vinšujeme vám v roce 2022.

Tříkrálový koncert

První lednový pátek (7. ledna 2022) se v kostele sv. Bartoloměje v Odrách uskutečnil Tříkrálový koncert. Představily se pěvecké sbory Datio z naší školy a Nyklband z Frenštátu pod Radhoštěm. Večer se nesl v duchu vánočních písní a koled.

Dovolte ještě malou symboliku. Jako nepopsaný list papíru nám začal nový rok. I sbor Datio měl své první veřejné vystoupení pod vedením sbormistra Borise Nykla, které považujeme za nový začátek.

Přejeme sboru mnoho úspěchů a hodně sil.

Mgr. Lucie Kajzarová
organizátorka akce

Vánoční mše

Dne 5. ledna. 2022 se v kostele sv. Bartoloměje v Odrách slavila vánoční mše svatá pro žáky církevní školy, která sídlí ve stejném městě. Mši celebroval školní kaplan P. Michal Krenželok. Mši doprovázel školní sbor zpěvem koled a slavnostních melodií. V homilii jsme se dozvěděli, jak jsme všichni rozdílní, ale přesto patříme do jednoho společenství, ať je to rodina, školní rodina nebo hudební těleso. Na závěr mše bylo přítomným požehnáno a zazněla rovněž koleda Narodil se Kristus Pán.

Foto a text: Nela Franková
fotografický spolek Člověk a Víra

Vyráběli jsme loutky

Projekt pod názvem Výroba loutek, který proběhl 20. ledna 2022 v Ostravě se třídou PMP3, nám ukázal, jak se dají použít ty nejvšednější materiály k výrobě jedinečné loutkové postavy, co nám loutka umožňuje a kde jsou její hranice.

Propojení dvou světů dramatického a výtvarného je nevšední zážitek, který je dobré prohlubovat.

Mgr. et BcA. Pavla Masaříková
učitelka dramatické výchovy

Lyžařský výcvikový kurz 1. ročníků – Ski areál Praděd (Jeseníky)
Ve dnech 16. – 21. ledna 2022 se uskutečnil lyžařský výcvikový kurz 1. ročníků. Kurz se odehrával v malebném prostředí Pradědu v Jeseníkách. Letošní účast na kurzu byla ovlivněna covidovou situací a kurz nakonec absolvovalo jen 30 žáků. Povětrnostní podmínky byly různorodé. Od azurové oblohy a tuhých mrazů až po sněhovou vánici. Sněhové podmínky na svahu i na běžkařských tratích byly ideální a žáci měli ty nejlepší podmínky k osvojení resp. ke zdokonalení svých lyžařských dovedností. Po týdenním pobytu na horách se všichni vrátili domů se spoustou nových zážitků a lyžařských zkušeností.

Mgr. Kateřina Pavelková
vedoucí kurzu

O své zážitky se s námi také podělila jedna účastnice lyžařského kurzu.

Pár dní před odjezdem nám přišla zpráva o pozitivní spolužačce. Začalo se spekulovat, zda se jede. Na lyžák mohli jen očkovaní a s prodělaným covidem. V neděli jsme se všichni povinně otestovali a začal „blázinec“. Mezi rodiči se motali žáci ve snaze se dostat k autobusu a ukořistit to nejlepší místo. Na místě na nás čekala rolba, která přijela pro naše věci. Kufry se pohodlně vezly, zatímco my šlapali 1,2 km k našemu ubytování. Když jsme dorazili, rozdaly se klíče k pokojům spolu s instrukcemi. Začalo rozřazování do skupin. I s lyžemi jsme šlapali do kopce. Bylo to únavné. Sjezd dolů rozhodl, do jaké skupiny budeme patřit. Při prvním lyžování nám počasí nepřálo. Vítr foukal, sníh kroužil všude možně. I přes to byly fronty nekonečné. Další den bylo počasí dokonalé. Cesta na sjezdovky byla zmáhající, ale stálo to za to. Odpoledne jsme trávili na sjezdovce poblíž chaty.

Ve středu jsme vyšlapali na vrchol Praděd a vypili horkou čokoládu. Po návratu někteří trávili čas na bazéně, jiní v kavárně, obchůdcích a prohlídkou Karlovy Studánky.

Čtvrtek byl ve znamení běžek. V pátek jsme se vydali na poslední lyžování. Po obědě jsme naskládali rolbu zavazadly a vydali se k autobusu. U školy se všichni vyhrnuli z autobusu a než se člověk rozkoukal, všichni byli pryč.

Iva Nahorniaková, žákyně PMP1

Olympiáda z anglického jazyka
Na začátku nového pololetí jsme předali ceny a diplomy našim úspěšným žákům za skvělé umístění v Olympiádě z anglického jazyka 2021. Vítězkám blahopřejeme a všem, kteří se zúčastnili, děkujeme a těšíme se na příští ročník 2022.

1. kolo olympiády v anglickém jazyce se uskutečnilo už 5. prosince 2021 a to v on-line prostředí formou kvízu, který prověřil znalosti studentů v gramatice, slovní zásobě ale také v porozumění textu.

Tohoto kola se zúčastnilo celkem 61 žáků z 1. – 4. ročníku. 12 nejlepších postoupilo do 2. kola, které mělo podobu konverzační a konalo se dne 10. prosince. Žáci byli rozděleni do 2 kategorií, kde předvedli své mluvní dovednosti a vedli samostatný ústní projev na vylosované téma.

Po sečtení všech bodů porota vyhlásila následující pořadí:

Kategorie I pro 1. a 2. ročníky
1. místo Josef Rigo (PL1) a Sall Crystal Serafima (PL2)
3. místo Anna Kandlerová (PS1)

Kategorie II pro 3. a 4. ročníky
1. místo Tereza Glabasniová (PL3)
2. místo Pavla Rethyová (PMP4)
3. místo Martina Palochová (PMP3)
Vítězům byl předán diplom a kniha.
Do okresního kola postoupila Tereza Glabasniová.

Mgr. Martina Smějová
učitelka anglického jazyka

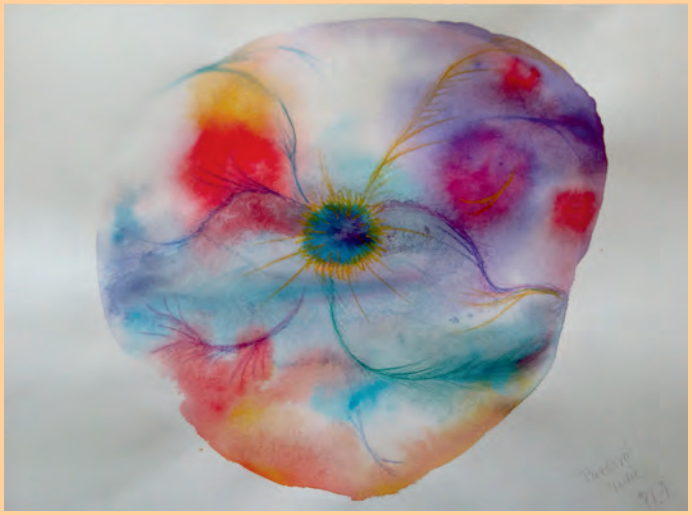

Paršová Naděžda, Rostlinopis, akvarel, PL1

Jasinková Adéla, Dráček ušatý, šitá koláž, PMPA2

únor

Crazy Daisy nás bavila

Dne 15. února 2022 jsme se bavili s naší školní kapelou Crazy Daisy pod vedením Mgr. Davida Cindlera. V učebně WiWa zasedly fanynky a fanoušci kapely i jednotlivých členů. Jako vždy kapela přesvědčila o svých kvalitách a výkon byl odměněn zaslouženým potleskem.

redakční tým

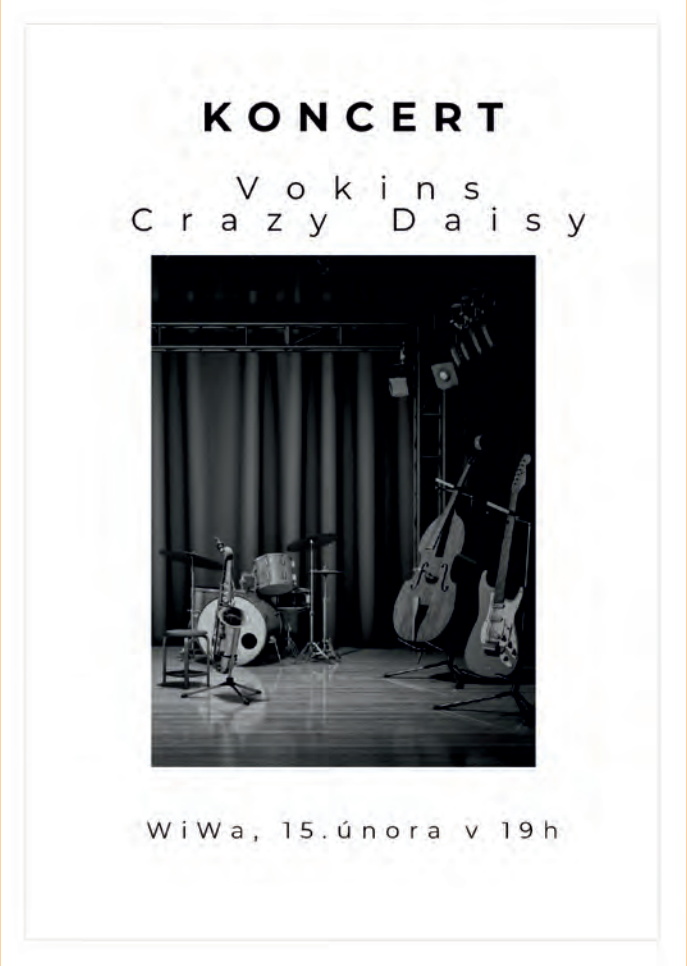

Stužkování maturantů

Stužkování je jedna z neopakovatelných životních událostí. Chvíle, kdy se třída semkne do jedné party před hrozícím nebezpečím maturity. Stužka je viditelným znamením toho, že tito lidé patří k sobě, společně vykračují závěrečným úsekem středoškolské cesty, navzájem si pomáhají, sdílejí radosti i smutky ze studia, společně překonávají těžkosti a obavy, protože „je nás víc, nebojme se vlka nic". Naše letošní maturitní třídy byly ostužkovány z důvodu pandemických opatření tak trochu netradičně v kapli a my jim přejeme, aby myšlenky na náročný cíl, který je na dohled, neztrpčovaly krásnou cestu studií a přátelství, po které společně kráčejí, protože už sama cesta je cíl. Jak zaznělo během stužkovací slavnosti v naší kapli: „Radujte se z cesty a nenechte se otrávit z její náročnosti, aby pak vaše radost z cíle byla o to větší."

P. Michal Krenželok
školní kaplan

Olympiáda z českého jazyka

Dne 17. února 2022 proběhlo školní kolo Olympiády z českého jazyka. Celkem se zúčastnilo 24 žáků. Testování se skládalo z gramatické části a slohové části. Na prvním místě se umístili dva žáci se stejným počtem bodů: Vratislav Vahalík z PL4 a Ondřej Jakubec z PS3, kteří postoupili do okresního kola této celostátní soutěže. Druhé místo obsadila Valentýna Šváchová z PL2 a třetí místo Edita Kielarová z PMP3.

Mgr. Monika Badejová
učitelka českého jazyka

Kurz první pomoci pro žáky ZŠ

Ve dnech 14., 21. a 28. února 2022 navštívili naši školu žáci ZŠ Komenského v Odrách za účelem osvojení a upevnění si znalostí v oblasti první pomoci v rámci projektu IROP. Žáci si vyzkoušeli praktický nácvik kardiopulmonální resuscitace na našich výukových modelech a obvazové techniky při poskytování první pomoci např. při tepenném krvácení, ošetření zlomeniny atd. Žáci byli za aktivní přístup odměněni diplomem a pochvalou přednášejících učitelek.

Mgr. Renáta Žárská, DiS.
organizátorka akce

Bubeníčková Tereza, Autoportrét, komb. technika, PMPA2

AČ

březen

Postní doba

Popeleční středou jsme vstoupili do postní doby, čtyřicetidenní přípravy na Velikonoce. Letos jsme v naší školní kapli obnovili starý svatopostní zvyk – zahalování křížů. Člověk si na mnohé zvykne a pokud má neustále určitou věc před očima, může se stát, že mu její poselství unikne, přestane k němu promlouvat, ztratí se její význam, který si může uvědomit, až když daná věc zmizí nebo je zahalena. Letošní postní intervenci vytvořili sami studenti ve spolupráci se svými pedagogy. Jednalo se o origami, která ztvárnila papírovou oponu, a zakryla tak centrální kříž. Při pravidelné středeční mši svaté jsme se pak zaměřovali na jedno z vytvořených origami a snažili jsme se číst jeho poselství. Umělecká dovednost některých žáků tak obohacovala druhé a přinášela poselství o tzv. užitém umění. Origami se stalo naším průvodcem postní dobou, kdy nám vyprávělo svůj prostý papírový příběh.

P. Michal Krenželok
školní kaplan

Školní kolo Matematického klokana

Dne 18. března 2022 se na naší škole konal Matematický klokan. V kategorii junior bodovali tito žáci: Matěj Šplíchal, PS1 (1. místo), Jan Matěja, PL2 (2. místo), Josef Rigo, PL1 (3. místo). V kategorii student se umístili tito žáci: Kateřina Kremlová, PMPA4 (1. místo), Elen Bonková, PL3 (2. místo), Laura Holoubková, PMPA3 (3. místo).

redakční tým

Okresní kolo soutěže v anglické konverzaci pro SOŠ

V březnu se konalo okresní kolo soutěže v anglické konverzaci, které proběhlo na gymnáziu v Novém Jičíně. Organizováno bylo Střediskem volného času Nový Jičín. Naše barvy v této soutěži hájila Tereza Glabasniová ze třídy PL3, vítězka školního kola. Tereza naši školu reprezentovala skvěle, umístila se ve své kategorii na třetím místě.

Mgr. Lenka Chodurová
učitelka anglického jazyka

Fárková Radka
Pozdrav větru, land art, PMP4

Koncert pro Ukrajinu

Dne 16. března 2022 se v oderském kostele svatého Bartoloměje konal benefiční Koncert pro Ukrajinu, jehož iniciátory a organizátory jsme rádi stali. Do programu se zapojili učitelé a žáci naší školy, sbor Datio, školní kapela Crazy Daisy, schola a také děti z oderských základních škol a z místní ZUŠ. Vystoupili i hosté – např. František Panáček (klavír), Pavla Baráková (zpěv) a Adéla Schlessingerová (absolventka naší školy, zpěv). Úvodního slova se ujal otec Petr Kuník a starosta Oder Ing. Libor Helis. Koncert vysílala živě TV NOE. Děkujeme všem dárcům a návštěvníkům koncertu, kteří v rámci dobrovolného vstupného přispěli 46 573 Kč. Tato částka byla určena na pomoc ukrajinským uprchlíkům. Někteří se koncertu spolu se svými dětmi osobně zúčastnili. Poslech ukrajinské státní hymny v jejich společnosti patřil k nejdojemnějším okamžikům. Po koncertě program na TV NOE pokračoval dále – schola se postarala o další hodinu krásné hudby, znovu věnované trpící Ukrajině, v pořadu Modlitba za mír a Adorace.

Velké poděkování za přípravu tohoto mimořádného společného koncertu s dalšími oderskými školami, v extrémně krátkém čase, v přímém televizním přenosu, patří našim kolegům muzikantům: moderátorce večera a vedoucí scholy Mgr. Lucii Kajzarové a školní schole, panu sbormistrovi Mgr. Borisi Nyklovi a sboru Datio, Mgr. Janě Bezděkové za klavírní doprovod, Mgr. Davidu Cindlerovi a školní kapele Crazy Daisy a za pomoc s organizací a za přednes na hoboj Mgr. Aleně Jestřebské.

Ing. Pavla Hostašová
ředitelka školy

Pomoc Ukrajině

Naše škola se zapojila do pomoci ukrajinským uprchlíkům, zorganizovali jsme materiální i finanční sbírku. Na konto Charity jsme odeslali 30 000 Kč a materiální dary. Za velkou pomoc kolegů a žáků moc děkujeme. Do výuky jsme postupně přijali 4 nové spolužačky z Ukrajiny – nejdéle s námi pobyly Sofie a Maja. Připravili jsme také kurzy českého jazyka pro ženy z Ukrajiny. Tyto kurzy se konaly od března do června, dvakrát týdně je vedly Mgr. Lenka Chodurová, Mgr. Silvie Večeřová a Ing. Pavla Hostašová. Solidární domácnost po dobu tří měsíců pro velkou šestičlennou ukrajinskou rodinu (babičku, maminku a 4 děti) poskytla ve svém domě naše paní zástupkyně, paní Ing. Jindra Šustková se svým manželem Jiřím. Patří jim velký obdiv a poděkování.

Ing. Pavla Hostašová
ředitelka školy

ukrajinská rodina
u paní zástupkyně

dubeni

Krajinou břidlice po naučné stezce k Flascharovu dolu
Na sv. Marka se žáci prvních a druhých ročníků a třídy O3 a PS3 vydali na vlastivědnou vycházku k Flascharovu dolu. Naučná stezka je věnována hornictví, lesnictví a dalším zajímavostem Oderska. Nabízí výhledy do Moravské brány a Oderské kotliny, je vedena důlní lokalitou Nový Svět, ve které se nachází 7 starých důlních děl po těžbě břidlice.

Mgr. Tomáš Král
učitel biologie a zeměpisu

Exkurze do hospice Citadela
Dne 27. dubna 2022 se třídy O2 a PS3 vydaly na exkurzi do hospice Citadela ve Valašském Meziříčí. V úvodu exkurze proběhlo milé a přívětivé přivítání spojené s prezentací služeb, které Diakonie ve Valašském Meziříčí nabízí. Mimo jiné pomáhá postiženým lidem, lidem v krizových situacích, lidem ve stáří, lidem nemocným a umírajícím. Diakonie také poskytuje možnost stát se dobrovolníkem, pomáhat a propojovat svět uvnitř se světem venku.

Mgr. Petra Fišerová
zástupkyně pro zdravotnické obory

Praktické maturitní zkoušky
Na konci dubna proběhly na naší škole úspěšně praktické maturitní zkoušky oboru Předškolní a mimoškolní pedagogika.

redakční tým

Mendelovy Hynčice
Zdravotnické obory (26. dubna 2022) a pedagogické obory (28. dubna 2022) absolvovaly pěší pochod od školy do rodného domu Johanna Gregora Mendela v Hynčicích u příležitosti letošního výročí 200 let od narození zakladatele genetiky. Zde se v současné době nachází muzeum věnované životu a dílu J. G. Mendela, které přibližuje současnost a historii genetiky a zobrazuje život venkovského regionu Moravské Kravařsko.

Mgr. Tomáš Král
učitel biologie a zeměpisu

Den Země
Naši žáci se připojili k úklidové akci pořádané ke Dni Země Českým svazem ochránců přírody Odry. Žáci naplnili několik pytlů odpadky z obou břehů řeky Odry, a to na trase vedoucí od naší školy až k místní části Loučky a opačným směrem ke mlýnu pod sídlištěm Míru.

Mgr. Tomáš Král
učitel biologie a zeměpisu

Poslední zvonění maturitních ročníků
Dne 29. dubna 2022 proběhlo na naší škole poslední zvonění. Přejeme našim maturantům úspěšné didaktické testy a ústní část maturit.

redakční tým

AČ

květen

Informace z Fulbrightovy nadace
Fulbrightova nadace schválila naši žádost – z USA k nám ve školním roce 2022/23 přijede slečna Elinor. Jako rodilá mluvčí bude spolupracovat ve výuce anglického jazyka na naší škole. Elinor se chce stát lékařkou, hraje na housle, hraje divadlo, jako dobrovolnice v křesťanském spolku pomáhá dětem migrantů s angličtinou, domluví se francouzsky, trochu německy a japonsky, začala se učit česky.

Ing. Pavla Hostašová
ředitelka školy

Schválený projekt Erasmus+
Na naší škole se bude realizovat již 7. projekt Comenius a Erasmus+. Probíhat bude dva školní roky 2022/23 a 2023/24. Je připraven pro žáky oborů PMP a PS, kteří prožijí své odborné praxe v mateřských školách a nemocnicích ve Španělsku (ve městech Malaga a Granada). Žáci oborů MZ a O své odborné praxe stráví na Slovensku (ve městech Holíč a Piešťany). Na zahraniční jazykové stáže pojedou také vyučující cizích jazyků.

Ing. Pavla Hostašová
ředitelka školy

Velký úspěch naší maturantky – praktické sestry
Ve středoškolské soutěži na Slezské univerzitě v Opavě naše žákyně Andrea Turková ze třídy PS4 obhájila svou soutěžní práci s názvem Kompetence středoškolských učitelů k rozeznání syndromu CAN a informovanosti o vhodném postupu při jeho rozpoznání. Andrea uspěla v náročné konkurenci a získala krásné druhé místo.

redakční tým

Adopce na dálku pokračuje
I letos se naše škola zúčastnila projektu Adopce na dálku, a v dalším školním roce tak podpořila našeho adoptovaného chlapce – Salomona Lunghu ze Zambie. Díky finanční pomoci (8000 Kč) může nadále studovat na druhém stupni tamní základní školy a o krůček dál se přiblíží svému snu – stát se učitelem.

Mgr. Petra Eliášová
učitelka občanské výchovy

1. ročník soutěže v poskytování první pomoci
Do 1. ročníku soutěže v poskytování první pomoci se zapojili žáci oborů Ošetřovatel (1. ročník), Praktická sestra (1. a 2. ročník) a Masér ve zdravotnictví (1. ročník). Jednotlivé týmy měly za úkol poskytnout první pomoc zraněnému figurantovi, zavolat rychlou záchrannou službu a správně zodpovědět 20 otázek v testu. Všichni se svých úkolů zhostili bravurně, dokázali provést první pomoc, a zachránit tak lidský život! Nejlepším týmem se stal tým z oboru Ošetřovatel s těmito žáky: Lenka Zádrobílková, Hanka Díková, Richard d´Agnolo a Martina Siváková. Rádi bychom poděkovali Nemocnici AGEL Nový Jičín a městu Odry, kteří nám věnovali dárky a odměny pro naše soutěžící.

Mgr. Zora Arnoštová
učitelka odborných zdravotnických předmětů

Předávání maturitních vysvědčení

Dne 31. května 2022 se na naší škole předávala maturitní vysvědčení žákům denní a dálkové formy studia oboru Předškolní a mimoškolní pedagogika, denní formy oborů Pedagogické lyceum, Praktická sestra a Sociální činnost. Za bohoslužbu slova děkujeme otci biskupovi Mons. Martinu Davidovi a za milou přítomnost panu starostovi města Odry Ing. Liboru Helisovi. Za dojemné chvíle, záplavu květin, darů a krásných vyznání děkujeme všem našim absolventům. Loučit se s nimi nebylo lehké. Do života jim přejeme vše dobré.

Ing. Pavla Hostašová
ředitelka školy

Kudělková Amálie, Pod vodu, šitá koláž, PMPA2

AČ

červen

SPOLČO

Spolčo jsme měli vždy ve čtvrtek ve večerních hodinách. Bylo to odreagování pro nás všechny.

Společně jsme trávili čas s naším milovaným otcem Michalem a zažili jsme toho za ten rok opravdu spoustu.

Hráli jsme společenské hry, jako jsou aktivity, pantomima a všelicos dalšího.

Mnohdy jsme se velmi nasmáli. Otec Michal pro nás měl vždy pěkné slovo, které nás motivovalo a vnitřně posilovalo. Také jsme sledovali filmy, které nás duchovně povzbuzovaly.

Nechyběli ani zajímaví hosté, kteří nám vyprávěli o svém životě (řádové sestry, student teologické fakulty). Vzpomínáme na další akce a setkání – křížové cesty v dešti a chladu, májové pobožnosti nás také neminuly. Za nás ale bylo nejlepší vyjídání otcovy spíže. Tvořící chvilky byly také velmi úžasné. Co se nám doslova vrylo do tváře, byly zbytky sádry.

Jsme vděční za každé spolčo, na kterém jsme mohli být.

Jsme moc rádi, že jsme na škole, kde máme příležitost spolčo navštěvovat. I nadále budeme věrnými účastníky našeho společenství.

Byli jsme velmi dobrá parta. Všichni jsme si rozuměli.

Závěrečné ústní zkoušky ošetřovatelů
Dne 10. června 2022 na škole proběhly závěrečné ústní zkoušky oboru Ošetřovatel. Všem moc gratulujeme ke krásným výsledkům.

redakční tým

Předávání výučních listů
Dne 15. června 2022 byly předány výuční listy žákům denní formy studia oboru Ošetřovatel. Za bohoslužbu slova děkujeme otci Michalovi a za milou přítomnost panu starostovi města Odry Ing. Liboru Helisovi. Za dojemné chvíle, květiny a vyznání děkujeme všem ošetřovatelům. Přejeme jim, aby se stali hrdými pokračovateli dámy s lampou – Florence Nightingalové, jejíž životopis všichni absolventi obdrželi díky autorce stejnojmenné publikace MUDr. Jitce Krausové a Institutu klinické pastorační péče – Jsme blízko vám, který ji vydal.

Ing. Pavla Hostašová
ředitelka školy

Představení Benátské techtle mechtle
Dne 10. června 2022 proběhla premiéra komedie dell´arte třídy PL2 pod vedením MgA. Lucie Šindlerové. Žáci se o italské komedii dell´arte nejprve učili v rámci dějin divadla, poté přečetli spousty her, na motivy divadelní hry Pedant napsali vlastní scénář, který pojmenovali Benátské techtle mechtle. V inscenaci diváci mohli vidět typizované postavy komedie dell´arte, které si žáci pečlivě herecky nastudovali.

MgA. Lucie Šindlerová
učitelka dramatické výchovy

Ceremonie DofE
Dne 17. června 2022 jsme se s „dofačkama" a naší vedoucí vypravily vlakem na bronzovou a stříbrnou ceremonii DofE do Kulturního domu v Ostravě. Začátek dne jsme si zpříjemnily společnou snídaní, jelikož jsme dorazily s dostatečným předstihem. Ceremonie probíhala ve slavnostním duchu, kdy byli představeni všichni účastníci stříbrné a bronzové úrovně. Každý obdržel diplom a odznak. Bronzový odznak získaly: A. Rutterová, N. Chrastinová, T. Pustějovská, M. Košárková a M. Tvarůžková. Stříbrným odznakem se mohou pochlubit: N. Kavanová, E. Hanzelková a M. Gulánová. Motivaci do další úrovně jsme nasbíraly, tak uvidíme, zda najdeme odvahu pokračovat dále.

Dofačky

Exkurze do Psychiatrické nemocnice v Opavě

První letní den se třída O2 vydala na exkurzi a prohlídku Psychiatrické nemocnice v Opavě. Žáci viděli gerontopsychiatrii a seznámili se s denním režimem oddělení. Poté je čekalo oddělení závislostí. Proběhla i beseda se třemi pacienty, kteří jsou na tomto oddělení hospitalizovaní pro léčbu závislostí na hracích automatech, alkoholu, drogách (pervitin). Pacienti žákům popsali, jak u nich závislost začala a jaký průběh měla s dopadem na jejich osobní život a život jejich rodin. Zpovědi byly hodně osobní, a proto žákům dlouho utkví v paměti.

Mgr. Renáta Žárská, Dis.
učitelka zdravotnických předmětů

Ročníkový projekt třídy PL2

Dne 22. června 2022 se uskutečnila prezentace ročníkového projektu třídy PL2 s názvem Matematické funkce. Osvědčení o úspěšném dokončení projektu obdrželo 8 žáků – Monika Bálintová, Jiří Černoch, Nela Chrastinová, Veronika Kuličková, Jan Matěja, Soňa Rušarová, Crystal Serafima Sall a Valentýna Šváchová. Součástí projektu byl i praktický výstup na ZŠ Komenského formou vyučovací hodiny matematiky ve třídě 7. B. Velký dík patří Mgr. Janě Gřeškové, učitelce matematiky v této třídě.

Mgr. Jana Harabišová
vedoucí projektu

Ocenění studentů a pedagogů na Městském úřadu Odry

Starosta města Odry Ing. Libor Helis ocenil žáky a pedagogy naší školy za jejich práci a přínos. Blahopřejeme Vendule Vyvialové (PMP4), Tereze Škutové (PL4), Amélii Balšínkové (PL4), Soni Rušarové (PL2), Andree Turkové (PS4), Tereze Glabasniové (PL3). Srdečně gratulujeme také pedagogům MUDr. Danuši Šikové a Mgr. Tomáši Královi, kterým děkujeme za jejich dlouholetou práci pro naši školu. Oba jsou naši obětaví kolegové, přátelé a dobré duše školy.

Ing. Pavla Hostašová
ředitelka školy

Školní akademie

Předposlední den školního roku se ve zcela zaplněné tělocvičně uskutečnila školní akademie. Hudební i divadelní vystoupení byla odměněna bouřlivým potleskem. Děkujeme všem vystupujícím i jejich vedoucím pedagogům za krásný kulturní zážitek.

redakční tým

Stehlíková Klára, Autoportrét, komb. technika, PMPA2

červenec

Ocenění pro paní profesorku Annu Staňkovou

Po slavnostní poutní mši svaté 5. července 2022 na Velehradě ocenila Česká biskupská konference pět významných osobností z různých oblastí veřejného života naší země. Děkovné uznání ČBK obdržela i středoškolská profesorka Anna Staňková.

Paní profesorka Anna Staňková patřila po roce 1989 k nadšeným zakladatelům církevních škol a výrazně se podílela na propagaci jejich dobrého jména na veřejnosti. Pracovala v Církevní střední škole a Střední zdravotnické škole svaté Anežky České Odry, nyní Střední pedagogické škole a Střední zdravotnické škole svaté Anežky České, od jejího vzniku 1. září 1991 až do 31. srpna 2001. Působila zde jako učitelka českého jazyka a literatury a byla také třídní učitelkou třídy Ekonomika řízení rodinných podniků v letech 1994 – 1997. Zapojovala se do celé řady mimoškolních aktivit a mnohé z nich zakládala, spoluzakládala či iniciovala. Z jejího podnětu vznikla Celostátní přehlídka církevních škol v zájmové umělecké činnosti, která se letos konala již po osmadvacáté.

Paní profesorka v tomto roce oslavila 95. narozeniny. Za sebou má krásný, ale nelehký život člověka, který vždy myslel svobodně, nebál se diktatury a šel cestou víry i v dobách, které tomu nebyly nakloněné. Paní profesorka se nikdy nebála zastat se žáků či kolegů, kterým se dělo bezpráví, vždy hájila druhé a sama za to často pykala. V dobách minulého režimu zažila útlak a přesuny z jedné školy do druhé, z gymnázií na učiliště i období zákazu výuky. Nikdy nešla jednoduchou a líbivou cestou, vždy hledala a hájila pravdu.

Po sametové revoluci se zapojila do zakládání církevní školy v Odrách, spolupodílela se na založení přehlídky i řady menších školních projektů (například „Adoptuj si svou babičku“ nebo časopis Anežčin posel), založila a nadšeně vedla školní samosprávu, iniciovala divadelní představení a recitační soutěže. Vždy myslela na lidi kolem sebe, hledala cesty, jak jim pomáhat, byla druhým osobním příkladem, co hlásala, to žila. V Ostravě se starala o romské děti i o rodinu své těžce nemocné kamarádky, které roky vedla domácnost. Energie pro všechny měla na rozdávání.

Paní profesorka Anička se snažila o všestranný rozvoj svých žáků, mnozí v sobě její stopu nesou dosud, pro mnohé je jejich celoživotní oporou a stále ji vyhledávají s prosbou o radu. Na oslavu jejích 95. narozenin se sjeli z celé republiky, jedna její žákyně přiletěla až z Anglie. Paní profesorce leželo na srdci dobro každého zvlášť i celé školy. Byla přirozenou autoritou a oporou kolegů i žáků. Byla a je dobrou duší naší školy. Na školu, kterou nazývá „naší školičkou", stále myslí, posílá pozdravy k přehlídkám i do našich almanachů, pozorně sleduje naše současné aktivity a provází nás svými modlitbami.

K jejímu ocenění srdečně blahopřejeme.

Ing. Pavla Hostašová
ředitelka školy

z výroční zprávy

Údaje o přijímacím řízení ve školním roce 2021/22

Ke studiu čtyřletých maturitních oborů **Pedagogické lyceum, Předškolní a mimoškolní pedagogika, Sociální činnost, Praktická sestra a Masér ve zdravotnictví** byli uchazeči do Střední pedagogické školy a Střední zdravotnické školy svaté Anežky České přijímáni na základě těchto kritérií: Testování 2022 z ČJ a M (pokud byla účast v obou termínech, započítával se lepší výsledek), hodnocení ze základní školy – soutěže, mimoškolní aktivity a prospěch ze základní školy, hodnocení chování, 1. pololetí 9. třídy ZŠ (předpokládá se a dokládá se kopie vysvědčení za 9. tř. k 1. 9. nového šk. r.), zdravotní způsobilost potvrzená lékařem na přihlášce, dále pak pro obor **Předškolní a mimoškolní pedagogika** zdatnosti z mluvních dovedností, hudební výchovy, pohybové výchovy a výtvarné výchovy.

Ke studiu tříletého studijního oboru Ošetřovatel jsou kritériem k přijetí: hodnocení ze základní školy (mimoškolní aktivity), prospěch ze základní školy, hodnocení chování a vyjádření lékaře o zdravotní způsobilosti potvrzené lékařem na přihlášce, 1. pololetí 9. třídy ZŠ (předpokládá se a dokládá se kopie vysvědčení za 9. tř. k 1. 9. nového šk. r.).

Ke studiu tříletého zkráceného dálkového oboru **Předškolní a mimoškolní pedagogika** jsou kritériem pro přijetí: vyplněná a podepsaná přihláška ke studiu, doklad o dosaženém středním vzdělání s maturitní zkouškou (úředně ověřená kopie maturitního vysvědčení), zdravotní způsobilost potvrzená lékařem na přihlášce, zdatnosti z mluvních dovedností a hudební výchovy.

Výsledky přijímacího řízení zpracovány k 21. 6. a doplněno ke dni 30. 9. 2022

Název oboru	Zkratka oboru	Kód oboru	Počet přihlášených	Počet přijatých	Odevzdali ZL/PL a odvolání, přestup, změna obou	
Pedagogické lyceum	PL	78-42-M/03	36	21	16	8
Předškolní a mimoškolní pedagogika - denní	PMP	75-31-M/01	66	47	44	10
Předškolní a mimoškolní pedagogika - dálkové	PMPD	75-31-M/01	37	28	25	0
Sociální činnost	SČ	75-41-M/01	8	0	0	0
Praktická sestra	PS	53-41-M/03	40	31	20	4
Masér ve zdravotnictví	MZ	53-41-M/04	16	14	8	0
Ošetřovatelství	O	53-41-H/01	24	24	17	0
Celkem			221	160	120	22

Úspěšné ukončení studia na SPdgŠ a SZŠ sv. AČ

PL/M		PMP4 (PP4)/M		PMPD3/M		SČ4 (SV4)/M		PS4 (ZA4)		O3/VL	
stud	úspěš	stud	úspěš	stud	úspěš	stud	úspěš	stud	úspěš	stud	úspěš
13	13/100%	43	38/88%	26	25/96%	10	10/100%	7	5/71%	8	8/100%

AČ

učitelé a žáci

Pedagogický sbor a zaměstnanci školy – 2021/22

Ing. Pavla Hostašová, ředitelka

Ing. Jindra Šustková, zástupkyně

Mgr. Bc. Arnoštová Zora
Mgr. Badejová Monika
Bajgarová Alexandra
Mgr. Bezděková Jana
Bc. Dlabajová Jana
Mgr. Dubec Pavel
Mgr. Eliášová Petra
Mgr. Fišerová Petra, DiS.
Mgr. Gajdošíková Eva
Mgr. et Mgr. Gehringer Renata
Mgr. Harabišová Jana
Ing. Hostašová Pavla
Mgr. Chodurová Lenka
Mgr. Jakubíková Simona
Mgr. Jestřebská Alena
Mgr. Kajzarová Lucie
Mgr. Konrádová Veronika
Mgr. Král Tomáš
P. Krenželok Michal
Mgr. Maleňáková Anna, Ph.D.
Mgr. et BcA. Masaříková Pavla
Molnárová Libuše, DiS.
Mgr. Nevřivová Zuzana, DiS.
Mgr. Nykl Boris
Mgr. Ondrová Ludmila
Mgr. Pavelková Kateřina
Mgr. Richterová Zuzana, DiS.
Mgr. Segeťová Jana
Mgr. Slovíková Eliška
Mgr. Smějová Martina
Mgr. Stratilová Jana
Mgr. Šenková Jitka
Bc. Ševčíková Lucie
MUDr. Šiková Danuše
MgA. Šindlerová Lucie
Mgr. Šťastná Jurečková Iva
Ing. Šustková Jindra
Mgr. Tymlová Jana
Mgr. Valná Jana
Mgr. Večeřová Silvie
Mgr. Žárská Renáta, DiS.

Předškolní a mimoškolní pedagogika + Pedagogické lyceum
Mgr. Martina Smějová

PMPA4 Calábková Alena, Dostálová Lucie, Ermisová Klára, Filipová Karolína, Hanusová Kateřina, Horsáková Markéta, Kamenárová Aneta, Kočnarová Terezie, Kremlová Kateřina, Moravcová Apolena, Nevrlová Nina, Országová Veronika, Sobolová Tereza, Szudárová Anna Eliška, Tománková Dominika

PL4 Balšínková Amélie, Bučková Veronika, Fryč Lukáš, Gellnerová Natálie, Honešová Kateřina, Mikula Karel, Slaná Katrin, Suffnerová Vendula, Škutová Tereza, Vahalík Vratislav, Vahalíková Marie, Vahalová Terezie, Vojkůvková Natálie

Předškolní a mimoškolní pedagogika
Mgr. Jana Stratilová

PMP4 Bartoňová Kristýna, Cváčková Johana, Davidová Klára, Fárková Radka, Gulánová Monika, Halamíčková Aneta, Hanzelková Eliška, Holásková Sára, Holubová Gabriela, Jalůvková Klára, Jurášková Hana, Kašparovská Michaela, Klézlová Marie, Krömrová Adéla, Kroupová Nikola, Lančová Markéta, Matějová Barbora, Orlíková Veronika, Rethyová Pavla, Řeháková Kristýna, Samková Zina, Satková Terezie, Slováková Andrea, Šindlerová Tereza, Trnová Sabina, Vrbková Eva, Vyvialová Vanesa, Vyvialová Vendula, Zátopková Simona

Praktická sestra + Sociální činnost
Mgr. Petra Eliášová

PS4 Grygarová Olga, Jankotová Markéta, Kinzlová Kateřina, Kopecká Soňa, Kubrická Jana, Štěpánová Simona, Turková Andrea
SČ4 Jurajdová Annemarie, Kavanová Nela, Kolesa Daniel, Lančová Marie, Pawlusová Anna, Polhošová Adéla, Přaslicová Pavlína, Spáčilová Adéla, Urbanová Zuzana, Vašutová Magdaléna

Předškolní a mimoškolní pedagogika + Pedagogické lyceum
Mgr. et Mgr. Renata Gehringer

PMPA3 Dlouhá Marie, Dorňáková Eliška, Gajdošíková Tereza, Heiníková Magdaléna, Holaňová Simona, Holoubková Laura, Chudárková Eliška, Kohnertová Denisa, Ledabylová Jana, Marszalková Michaela, Pavlačková Klára, Plačková Natálie, Vajdová Petra, Vyhnánková Lucie
PL3 Bálková Barbora, Bonková Elen, Červeňáková Michaela, Dobešová Nikol, Gacíková Helena, Glabasniová Tereza, Hrbáčová Nikola, Mecová Klára, Rýc Tomáš, Sochová Adéla, Sovová Klaudie, Urbanová Adéla

Předškolní a mimoškolní pedagogika
Mgr. Pavel Dubec

PMP3 Adámková Ivana, Bakotová Eva, Bůžková Tereza, Dořičáková Aneta, Fiedorová Gabriela, Gazurová Natálie, Gřundělová Adéla, Hojgrová Kristýna, Hrozová Karolína, Charvátová Mária Sandra, Javorková Anna, Kielarová Edita, Kotková Eliška, Kovalčíková Kateřina, Kudlová Anna, Kupčáková Natálie, Lhotský Adam, Macháčová Zuzana, Matějová Eliška, Palochová Martina, Pělová Martina, Polochová Hana, Smutková Nicole, Sochová Marie, Šnytová Vendula, Vašková Bára, Vichrová Dominika

Praktická sestra
Mgr. Petra Fišerová, DiS.

PS3 Bajorková Adéla, Fryštacká Anna, Chládková Michaela, Jakubec Ondřej, Kubicová Vendula Wiwiana, Marek Alexej, Marková Adéla, Mužná Magdaléna, Pizúrová Sandra, Richterová Kristýna, Skalická Michaela, Vymětalová Adéla

Ošetřovatelství
Libuše Molnárová, DiS.

O3 Holíková Natálie, Horáková Veronika, Kovářová Amálie, Marčíková Barbora, Pavlisová Tereza, Rýc Petr, Slováčková Natálie, Tammeová Tereza, Tóthová Melánie, Trippa Patrick

Předškolní a mimoškolní pedagogika + Pedagogické lyceum
Mgr. Veronika Konrádová

PMPA2 Baraňáková Klára, Bubeníčková Tereza, Fabianová Vanessa, Jasinková Adéla, Kluzová Michaela, Kudělková Amálie, Morávková Veronika, Orlitová Blažena, Orlitová Eliška, Pavlasová Adéla, Pavlicová Natálie, Pustějovská Tereza, Rosová Emine, Růčková Nikola, Rutterová Adriana, Sikorová Anna, Stehlíková Klára, Střalková Natálie, Vránová Eliška, Žitníková Tereza

PL2 Bálintová Monika, Černoch Jiří, Durajová Tereza, Chrastinová Nela, Kuličková Veronika, Matěja Jan, Rušarová Soňa, Sall Crystal Serafima, Šváchová Valentýna

Předškolní a mimoškolní pedagogika
Mgr. Kateřina Pavelková

PMP2 Budaiová Lucie, Burdová Michaela, Csapaiová Daniela, Černínová Darina, Ficbauerová Anna, Gebauerová Veronika, Janková Viktorie, Kamrádová Amálie, Kaňoková Karolína, Karpová Hana, Kociánová Anna, Košárková Magdaléna, Krajčová Tamara, Kyjovská Kristýna, Lacinová Viktorie, Máchová Hana, Matyášová Kateřina, Pařenicová Eva, Pavelková Amálie, Pawerová Dominika, Petríková Veronika, Petrová Valerie, Ratimorská Eliška, Strnadlová Hana, Špačková Karolína, Tížková Lucie, Tvarůžková Marie, Ziakasová Kristýna

Praktická sestra
Mgr. Bc. Zora Arnoštová, DiS.

PS2 Barbořáková Sára, Červeňáková Jolana, Heraltová Anna, Jamer Matyáš, Jantošová Justýna, Klýglová Vanessa, Kocmichová Natálie, Konrádová Adéla, Krutílková Eliška, Krutílková Klára, Majętna Melánie, Stolář David, Trčková Tereza, Václavíková Petra, Zoppová Sára

Ošetřovatelství
Mgr. Renáta Žárská, DiS.

O2 Bičánová Viktorie, Hönig Kamil, Juříčková Lucie, Konrád Karel, Kotlár Michal, Kozúbková Natálie, Scotti Ester, Šimíková Natálie, Tobolová Tereza

Předškolní a mimoškolní pedagogika + Pedagogické lyceum
Mgr. Zuzana Richterová, DiS.

PMPA1 Babincová Pavlína, Blažková Magdaléna, Bořuta Maxim, Holeňová Viktorie, Kampasová Kristýna, Karli Tina, Konvičná Zita, Krajčová Anna, Ryplová Lenka, Sedláková Michaela, Skýpalová Lucie, Suchá Magdaléna, Zábojová Kristýna, Zapletal Lukáš

PL1 Blažková Klára, Bocková Martina, Bröcklová Lenka, Budišová Petra, Čecháková Sabina, Harabišová Barbora, Heryánová Markéta, Holásková Eliška, Kindlová Tereza, Lavrišinová Veronika, Mužná Miriam, Navrátilová Liliana, Orlita Pavel, Paršová Naděžda, Rigo Josef, Šindlářová Štěpánka a spolužačky z Ukrajiny: Pasionovych Sofia, Shita Alexandra, Shyrokikh Mariia

Předškolní a mimoškolní pedagogika
Mgr. Eliška Slovíková

PMP1 Bémová Lucie, Besedová Marie, Cubrová Bára, Dorňáková Natalie, Dostálová Dominika, Geryková Viktorie, Hámorníková Eliška, Hamroziová Daniela, Hanzelková Adéla, Hlostová Markéta, Hynková Barbora, Janásková Tereza, Kociánová Barbora, Konečná Markéta, Kornaková Michaela, Krejčiříková Lucie, Krutílková Petra, Malíková Rozálie, Martinková Eliška, Mikulcová Kateřina, Nahorniaková Iva, Pavlíková Eva, Pawerová Michaela, Štveráková Bára, Talafová Klára, Usnulová Natálie, Vorlická Eliška, Wierzgoňová Andrea

Masér ve zdravotnictví + Praktická sestra
Mgr. Jana Valná

MZ1 Horbalová Klaudie, Krömrová Klaudie, Kubová Monika, Kundrátová Zuzana, Rusňáková Nikol, Štěpánová Katrin, Tichavská Adéla, Vaňková Eva

PS1 Adámková Karolína, Balážová Tereza, Bartošková Adéla, Busková Barbora, Fuštejová Natálie, Heider Dominik, Horáková Nikola, Konečná Eliška, Navrátilová Daniela, Pumprla Jiří, Schindlerová Natálie, Spišková Natálie, Stoklásková Iveta, Šelmeciová Kateřina, Šplíchal Matěj, Štillnerová Markéta, Vrbková Monika, Wierzgoňová Michaela

Ošetřovatelství
Mgr. Jana Tymlová

O1 D´Agnolo Richard, Demo Marek, Demová Mária, Díková Hana, Hanzelková Kateřina, Kadlecová Natálie, Siváková Martina, Třísková Ráchel, Zadrobílková Lenka, Žigmundová Natálie

Předškolní a mimoškolní pedagogika – dálkové studium
Mgr. Simona Jakubíková

PMPD3 Balážová Vlasta, Bogoczová Silvie, Bulková Monika, Čapková Veronika, Figurová Jolana, Fojtíková Žaneta, Fucimanová Marie, Chlebcová Lucie, Chmelová Denisa, Jakešová Taťána, Kejhová Andrea, Kellnerová Tereza, Kubešová Jana, Ličková Adriana, Maderová Monika, Pospíšilová Martina, Pospíšilová Michaela, Pustějovská Monika, Bc. Schlesingerová Ludmila, Skarková Kristýna, Skýpalová Daniela, Suchá Klára, Sucháčková Naďa, Surovcová Veronika, Štefková Marie, Těžká Jitka, Vondráková Michaela, Zemánková Daniela

PMPD1 – TU Mgr. Simona Jakubíková

Anděl Martin, Andělová Martina, Brablíková Lenka, Drápalová Jaroslava, Fardová Kristýna, Hájková Marie, Hanáková Kateřina, Hanáková Lenka, BcA. Hlubková-Češlová Sabina, Holáňová Jana, Jeřábková Radmila, Kelnarová Kristýna, DiS., Kundrátová Magdaléna, Losová Hana, Maňáková Martina, Neminářová Jarmila, Plesníková Kateřina, Pokorná Andrea, Pýchová Lucie, Staňová Veronika, Šmídová Natálie, Šmídová Veronika, Šmýrová Štefánková Martina, Vrablicová Martina, Zátopková Marcela, Zevelová Petra

PMPDA1 – TU Mgr. Ludmila Ondrová

Boudová Markéta, Brožová Kramolišová Bohdana, Budínová Marie, Fialová Pavlína, Fluksová Pavlína, Ivanko Iveta, DiS., Mateřánková Tereza, Michálková Lenka, Peprná Jana, Petrová Alena, Poláková Kateřina, Šperlichová Veronika, Vůle Kateřina

PMPD2 – TU Mgr. Ludmila Ondrová

Adámková Yvona, Beráková Jitka, Burdová Božena, Čermáková Martina, Čevelová-Juráková Aneta, Gilarová Ilona, Hubová Adéla, Hubová Ilona, Juřicová Gabriela, Kocmichová Sabina, Kotonská Martina, Krůpová Žaneta, Křístková Lenka, Křížková Eva, Bc. Langerová Pavla, Loučková Kamila, Mgr. Mikušová Michaela, Morbitzerová Nikol, Pilařová Lucie, Rýparová Kateřina, Sedláčková Veronika, Schlosserová Jaroslava, Šafránová Renáta, Šlajterová Marcela, Šuranská Marcela, Tafijiv Veronika, Vacková Silvie, Vojtková Markéta

Milá paní asistentko,

dovolte, abychom Vám poděkovali za všechno, co jste pro nás udělala.
Jednak pro jedince, jednak pro kolektiv.
Vždy jste tu byla pro nás. A ráda.
Působila jste po našem boku roky a potkávali jsme se denně.
Dokonce jste mezi námi seděla v lavici, a tak jste měla přesný přehled o našich slastech i strastech.
Tato léta středoškoláctví bohužel zkouškou dospělosti končí.
Budeme na ně vzpomínat moc rádi.
Vnímali jsme Vás jako naši kamarádku z řad učitelů. Kamarádku, které se můžeme vždy svěřit.
Za to Vám nyní děkujeme.

Vaše PL4

Pro paní asistentku Janu Dlabajovou

Milá paní učitelko,

dovolte, abychom Vám vzdali hold.
Vy jste to s námi vydržela. Kdyby pouze vydržela - dovedla jste nás ke zkouškám dospělosti, tedy k maturitě. Cesta to byla obtížná, ale často zábavná.

Naše začátky s Vámi jsou prakticky spojeny se samotnými začátky lidstva. V hodinách dějepisu jsme společně procházeli od pravěku po současnost. Druhým rokem Vám k práci s námi, čili třídou z velké části na první pohled analfabetickou, přibyla mateřština.

Tehdy by nikdo z nás netušil, že se značnou dobu budeme setkávat skrze čočky kamer. Během výuky v domácím prostředí jste nám k siestě po obědě vyprávěla pohádku O ztracené generaci, anebo tu O avantgardě... TŘI TEČKY

Fyzicky jsme se pak začali vídat zase rokem našeho posledního tažení.
O to rychleji ta doba utekla.

Dnes v rukou držíme vysvědčení, na kterém máte zásluhy i Vy.
Budete nám opravdu chybět.

Vaše PL4

1. Proveďte stylistický rozbor
2. Jmenujte básnické prostředky
3. Určete komunikát

Pro paní učitelku Moniku Badejovou

Milá paní učitelko Květinko,

dovolte, abychom Vám poděkovali.
A že je skutečně za co. V době, kdy jsme si vybírali specializace, Vám musela blikat před očima červená kontrolka, že existuje riziko něčeho děsivého.
Předtucha se pravděpodobně vyplnila a my jsme Vám z následujících let udělali dobu velice netradiční.

Je to ale něco, nač rádi vzpomínáme.
Patří Vám uznání, že za Vámi stojí kus dobré práce. Skupinu nehumanitních lidí jste přetvořila v absolventy humanitních studií. Někteří z nehumanitních lidí Vás zároveň nemohli přestat překvapovat.
Uznáváme, že jakmile po letech objevíte první šedý vlas, můžete ho bez okolků naúčtovat nám. Dali jsme Vám zabrat.
Ale hlavně že byla sranda, no ne?

Přejeme Vám hodně štěstí do budoucna.
Především v nové životní etapě.
K té Vám doporučujeme zopakovat si jisté slevy na dani, které jste nás učila.
Vyplatí se to!

Děkujeme Vám za všechno.

Vaše PL4

Pro paní učitelku Petru Eliášovou

Milá paní učitelko,

dovolte, abychom Vám poděkovali darem tohoto lahodného moku.

Měli jsme možnost poznat Vás již v prvním roce naší středoškolské docházky. Tehdy jste nám vštěpovala učivo fyziky. Hodiny to byly nejen poučné, ale i zábavné. Radost vzpomínat.

Později jste pečlivě připravovala ty z nás, kteří si vybrali matematiku ke zkoušce dospělosti a brzy ráno za nimi Vaší šedou myškou dojížděla.

Vzpomínáme si, že jste nám v začátcích povídala o Vašem smyslu pro humor. My jsme záhy zjistili, že je skvělý. Za úžasné zážitky a nezapomenutelné chvíle Vám děkujeme.

Vaše PL4

Pro paní učitelku Janu Harabišovou

Milá paní učitelko,

dovolte, abychom Vám poděkovali. Čím dál více nás mrzí, že zážitky, které společně máme, zůstanou vzpomínkami.

Co nás od našeho počátku středoškolské docházky spojovalo byl rok nástupu. Náš první rok v Odrách byl zároveň Vaším prvním rokem zde. Byli jsme tak vzájemnými souputníky a leccos prožívali právě po svém boku.

Od prvního dne jste nás zaujala. V paměti nám utkvěl den focení portrétů do školního systému. Působila jste akčně a cílevědomě a to Vám ostatně zůstalo po zbytek našeho studia zde.

Nikdy nezapomeneme na Vaši matematiku s lidskou tváří. Ta byla mimo jiné plodná na humorné situace. Milovali jsme, když nám při práci s osami x a y pomáhal robot Emílek. V jiných případech pak žabka Kuňkalka. S roznásobováním si vybavíme slavný matematický *víte co* a s příklady s číslem nula například věta o polívčičce.

Za spoustu krásných vzpomínek Vám ze srdce děkujeme.

Vaše PL4

Pro paní učitelku Renatu Gehringer

Milá paní učitelko,

dovolte, abychom Vám poděkovali. Naši středoškolskou etapu jste ovoněla nádechem kultury. Co nádechem, třeba i větrným mistrálem. A my se pokusíme Vaše poznatky v budoucnu zúročit.

Začali jsme se potkávat v době našeho prvního ročníku. Tehda jste nás však musela podezřívat ze života v pralese. Tak nekulturní bytosti jste snad neviděla.

Letos jsme si naši reputaci, doufáme, napravili. Jisté vědomosti jsme mohli uplatnit třeba i u zkoušky dospělosti.

Za veškerou socializaci Vám děkujeme a přejeme Vám mnoho dobrého v nové životní etapě. Máme Vás rádi.

Vaše PL4

Pro paní učitelku Lucii Šindlerovou

Milá paní ředitelko,

po dlouhých čtyřech letech přichází moment, na který jsme se všichni těšili, ale zároveň se ho báli. Těšili jsme se především na veselé úsměvy a veselí z dokončených zkoušek dospělosti. Na druhou stranu jsme se však báli té chvíle, kdy se s Vámi budeme muset rozloučit. A že to je loučení srdcervoucí.

Nyní si totiž ani nedokážeme představit, že bychom se s Vámi neměli v úterní ráno sejít ve třídě mezi čtyřmi žlutými stěnami a poznávat německý jazyk.

Kromě boje s předložkami, časy a slovy vzniklými skládáním, přičemž některé kumšty se činily až pěti slovy v jednom, jste nám pomáhala pochopit jednu významnou skutečnost. Jde o jazyk nespočtu moudrých myslitelů a literátů.

Jeden z nich kdysi pravil: „Člověk pozná sám sebe jen do té míry, do jaké pozná svět.“

1

Pro paní ředitelku Pavlu Hostašovou

A my, až zkrátka budeme chtít jít a poznávat svět, nebudeme to mít vůbec těžké. Dokonce se díky Vám můžeme vydat hned dvěma směry. Ať už se dáme na západ, anebo na jih, všude se domluvíme.

Chtěli bychom Vám tak věnovat obrovský dík. Za Vaše vynaložené úsilí, obrovskou trpělivost, strávený čas, ale hlavně to, s jakou péčí a láskou jste se o nás starala. Nikdy Vám to nezapomeneme. Děkujeme!

Vaše PL4

2

Pro paní ředitelku Pavlu Hostašovou

Milá paní učitelko,

dovolte, abychom Vám poděkovali za všechno, co jste pro nás udělala. Tři dlouhé roky jste nám pomáhala formovat naši angličtinu a jsme si vědomi množství úsilí, které jste do nás vložila.

Naše společná cesta počala v době, kdy jsme již studovali druhý ročník. Tou dobou jsme se však již dobře znali, jelikož jsme rok předtím po Vašem boku absolvovali lyžařský kurz na Pradědu.

Cesta se nám zklikatila v době covidové, která nás donutila scházet se pouze jednou týdně, navíc přes čočky kamer. Ve skutečnosti to však vždy pro nás bylo moc milé setkání, tudíž jsme se na náš společný dopolední "čaj o páté" těšili.

Svou výuku jste často doprovázela vlastními zkušenostmi, zajímavostmi a milým humorem. Někteří z nás si pak navíc ve Vaší hodině mohli zahrát životní role Romea a Julie či Hamleta. Tou dobou si ještě nikdo neuvědomoval, že tyto dny budou brzy vzpomínkami. Hezkými a nezapomenutelnými. A to vše právě díky Vám.

Vaše PL4

Pro paní učitelku Lenku Chodurovou

Milé paní kuchařky,

dovolte nám, abychom Vám poděkovali. Byly jste to Vy, kdo nám každodenně zpříjemňoval polední dobu.

Pokaždé jste nás uvítaly s úsměvem, prohodily pár milých slov a co nejvíc - utěšily naše hladová břicha.

Děkujeme Vám tedy za to, že jste z naší obědové pauzy dokázaly vytvořit příjemný rituál.

Vaše PL4

Pro paní kuchařky

Milá paní učitelko,

dovolte, abychom Vám poděkovali. Jste to totiž právě Vy, kdo nás dovedl ke zkoušce dospělosti z předmětu, který je pro nás do budoucna tak klíčový. Vám přináleží zásluhy na tom, že jsme mohli okolnosti učitelského fochu studovat a rozebírat zblízka.

Ačkoliv si z Vašich hodin odnášíme mnoho vědomostí, dovedností i schopností, jedno nám stále není jasné.

Nebylo dne, kdy byste do třídy nekráčela s úsměvem a kopou energie. Na paměti nám snad navždy zůstane otázka, jak to děláte.

Mimo jiné nikdy nezapomeneme na náš společný planý poplach, když si výtvarníci vesele prováděli své kreativní techniky. Člověk by nevěřil, že jsme stihli tolik příjemného strávit během jednoho roku. Onen rok navíc utekl děsně rychle.

Teď už stojíme na druhém břehu a nezbývá, než na tyto chvíle vzpomínat. Za všechno Vám děkujeme!

Vaše PL4

Pro paní učitelku Simonu Jakubíkovou

Milá paní učitelko,

dovolte, abychom Vám poděkovali za rok příjemného setkávání v hodinách zeměpisu. Byly to mimo jiné hodiny plné legrace, diskuze a hravé výuky.

Jelikož se oblast zájmu Vašeho předmětu kříží jak s humanitními studii, tak s několika tématickými okruhy z angličtiny, zásluhy na úspěších u zkoušky dospělosti patří rovněž Vám.

Viděli jsme se vždy dvakrát týdně - v úterý a středu, a to v poledních hodinách. A vždy se těšili.

Dnes nám stále ještě nedochází, že jsou tyto dny pryč. Zbývají nám na ně však hezké vzpomínky. Děkujeme!

Vaše PL4

Pro paní učitelku Veroniku Konrádovou

Vážený pane učiteli,

dovolte, abychom Vám poděkovali. Strávili jsme spolu příjemné chvíle, na něž nikdy nezapomeneme.

S naší třídou jste přicházel do kontaktu od prvního ročníku našeho studia zde. Scházeli jsme se v hodinách biologie. Později, čili posledním rokem, jsme Vás potkávali často na chodbách, kde jste se nikdy nezdráhal prohodit s námi pár milých slov. Oblíbili jsme si Vás.

Se vzpomínkami na střední školu nám již zůstanete navždy spjat. Nestává se tak každému, aby ho učil sám pan Král.

Děkujeme, veličenstvo!

Vaše PL4

Pro pana učitele Tomáše Krále

Vážený Otče Michale,

dovolte, abychom Vám poděkovali. Ačkoliv se nám dostalo možnosti stýkat se v hodinách etiky až posledním rokem našeho studia, budete s naším středoškolským životem navždy spjat.

Není divu. Stál jste při nás během našeho posledního tažení, a to téměř u každé zlomové chvíle. Rozdávání stužek, později šerp, poslední adaptační kurz, zahájení maturit, nic se neobešlo bez Vás.

Kromě již zmíněného, docílil jste navíc ještě jednoho významného úspěchu, za něž Vám patří obdiv. Ukázal jste nám, že hodiny EVK nejsou boj s časem, jak jsme byli zvyklí. Všichni se shodneme na tom, že páteční rána jsme vnímali jako něco příjemného a patřičně se těšili.

Čas strávený s Vámi nás rozvíjel všestranně. Vložil jste nám mimo jiné do vínku špetku filosofie, čajovou lžičku kultury a polévkovou lžíci humoru. A každé složky třeba i mnohem víc.*

Za všechny tyto krásné vzpomínky Vám nesmírně děkujeme.

Vaše PL4

* Složení je orientační a může se individuálně lišit.

Pro otce Michala Krenželoka

Milá paní učitelko,

provedla jste nás rokem, který byl ze všech tím nejtěžším, rokem absolvence. Vraťme se ale na začátek. Nikdo ještě v dobách, kdy jsme se seznamovali v hodinách ekonomie, netušil, co nás společně ještě čeká a nemine.

Za období, kdy jste nás převzala pod svou ochrannou ruku, Vám patří obrovský obdiv. Už jen proto, že jsme mnohdy působili jako stádo splašených koní a muselo Vám dát práci nás ukočírovat. A někteří z nás se ještě navíc neuměli přezouvat. To sice koně taky neumí, nicméně ty to ani nemusejí, páč mají kopyta. A my jsme se konec konců jako kopyta chovali. Ale co je z toho všeho to nejmilejší - přesto jsme cítili, že nás máte ráda.

Oslavovala jste s námi naše úspěchy, trpěla s našimi starostmi a nedostatky, ale především jste se stala někým, kdo tu pro každého z nás vždy byl. Letos jste se stala jednou z nás. Za to Vám moc děkujeme - a nikdy Vám to nezapomeneme.

Vaše PL4

Pro paní učitelku Martinu Smějovou

Pro paní učitelku Martinu Smějovou

Milá paní učitelko,

dovolte abychom Vám poděkovali. Tři roky jsme se ve třídě SiFr scházeli, abychom s Vaší pomocí poznávali vědu jménem psychologie. Moc si vážíme toho, že jste nás vždy přivítala vesele. A to i ve dny nepříznivé - například pondělní ráno, jako tomu bylo tento poslední školní rok. Anebo třeba v dobu covidovou, kdy jste nám asistovala při šprťání nosů. I přesto nebylo dne, kdy byste nepřišla a nevěnovala nám alespoň kousek dobré nálady.

Díky Vám víme, co nám pomůže odstranit jakékoliv nepohodlí. Až budeme překysličení z neustálého dýchání do trojúhelníku, můžeme se zkusit pozastavit v čase a se zavřenýma očima vnímat zvuky vnitřní i vnější. V ten moment si můžeme představovat ty chvíle, kdy jsme sedávali ve třídě a povídali Vám, co slyšíme. Přesně tyto chvíle jsou nenávratně pryč. Mizí v našich vzpomínkách, kde je necháme mile rádi uložené. Za všechny tyto krásné chvíle Vám tímto děkujeme.

Vaše PL4

Pro paní učitelku Silvii Večeřovou

Milá paní zástupkyně,

dovolte, abychom Vám poděkovali. Vždy nám zůstanete spojena s dobou našeho středoškolského studia.

Na toto období budeme vzpomínat s radostí. Kromě toho, že jste nad námi držela pevnou ochrannou ruku po celé čtyři roky, celou polovinu této doby jsme se dokonce stýkali osobně.

Konstatujeme, že to byla setkání poučná, obohacující a humorná. Vždy jsme se na ně těšili.

Milé vzpomínky na Vás nám v paměti zůstanou připoutány trojnou chemickou vazbou.

Děkujeme Vám za vše, co jste pro nás udělala.

Vaše PL4

Pro paní zástupkyni Jindru Šustkovou

Milá paní učitelko,

dovolte, abychom Vám poděkovali za krásně strávený školní rok.

Budeme s radostí vzpomínat jak na výuku v tělocvičně, tak na slunečné vycházky na hřiště skrze Odry.

Mimo jiné Vám vděčíme ještě v tom, že jste nám byla ku pomoci vždy, jakmile jsme ji potřebovali. Třeba když někteří z nás potřebovali odborné oko k přípravě na přijímačky. Nikdy jste neřekla ne.

A my Vám za to vroucně děkujeme!

Vaše PL4

Pro paní učitelku Jitku Šenkovou

Za tato krásná, originální, osobní a srdečná poděkování našim absolventům ze třídy PL4 také MOC DĚKUJEME.

Pavla Hostašová

Fabiánová Vanessa, Cirkus, šitá koláž, PMPA2

Děkuji všem kolegům, kteří nám pomáhali zastavit čas a snažili se pro naše studenty zachytit události minulého školního roku 2021/22. Děkuji kolegyním češtinářkám za jejich čas při nekončících korekturách a děkuji také za jejich věcné poznámky a mnohé úpravy. Děkuji našemu panu grafikovi za trpělivost s množstvím změn a za krásné výsledné dílo. Čtenářům této ročenky přeji hezké ohlédnutí za uplynulým rokem a krásné chvíle nad ní strávené.

Pavla Hostašová

Autorský tým ročenky	
Příprava materiálů:	Ing. Pavla Hostašová a kolektiv pedagogů
Základní údaje o škole:	Oldřiška Hrabovská
Informace o přijímacích a maturitních zkouškách:	Ing. Jindra Šustková
Výtvarné práce žáků:	Mgr. Zuzana Nevřivová, DiS.
Fotografie školních akcí:	Mgr. et Mgr. Renata Gehringer a archiv školy
Fotografie a seznamy žáků a pedagogů:	Mgr. Tomáš Král
Jazykové korektury:	Mgr. Monika Badejová, Mgr. Eliška Slovíková, Mgr. Iva Jurečková Šťastná
Grafická úprava:	Milan Matouš